

 **統領百貨股份有限公司**

股票代號：2910

一〇六年度  
年報



刊印日期：中華民國一〇七年四月三十日

查詢網址 <http://mops.twse.com.tw>

<http://www.sfi.org.tw>

<http://www.tonlin.com.tw>

公開資訊觀測站

證券基金會

統領百貨(股)公司

**一、本公司發言人**

姓名：陳文隆  
職稱：副總經理  
電話：(02) 2752-2222 分機501  
郵件信箱：stephen@tp.tonlin.com.tw

**二、代理發言人**

姓名：黃淑姿  
職稱：財務部 經理  
電話：(02) 2752-2222 分機301  
郵件信箱：tina@tp.tonlin.com.tw

**三、公司之地址及電話**

台北總公司  
地址：台北市忠孝東路4段197號10樓之6  
電話：(02) 2752-2222  
桃園分公司  
地址：桃園市中正路61號  
電話：(03) 336-2626

**四、辦理股票過戶機構**

名稱：福邦證券股份有限公司股務代理部  
地址：台北市忠孝西路1段6號6樓  
電話：(02) 2371-1658  
網址：http://www.gfortune.com.tw

**五、最近年度財務報告簽證會計師**

姓名：邱政俊、郭慈容 會計師  
事務所名稱：勤業眾信聯合會計師事務所  
地址：台北市民生東路3段156號12樓  
電話：(02) 2545-9988  
網址：http://www.deloitte.com.tw

**六、海外有價證券掛牌買賣之交易場所名稱及查詢該海外有價證券資訊方式：無**

**七、公司網址**

網址：http://www.tonlin.com.tw

## 目 錄

壹、致股東報告書	1
貳、公司簡介	
一、設立日期	4
二、公司沿革	4
參、公司治理報告	
一、組織系統	7
二、董事、監察人、總經理、副總經理、協理、各部門及分支機構主管資料	9
三、最近年度支付董事、監察人、總經理及副總經理之酬金	13
四、公司治理運作情形	18
五、會計師公費資訊	38
六、更換會計師資訊	39
七、公司之董事長、總經理、負責財務或會計事務之經理人，最近一年內曾任職於簽證會計師所屬事務所或其關係企業者	40
八、最近年度及截至年報刊印日止，董事、監察人、經理人及持股比例超過百分之十之股東股權移轉及股權質押變動情形	40
九、持股比例占前十名之股東，其相互間為關係人或為配偶、二親等以內之親屬關係之資訊	41
十、公司、公司之董事、監察人、經理人及公司直接或間接控制之事業對同一轉投資事業之持股數，並合併計算綜合持股比例	42
肆、募資情形	
一、資本及股份	43
二、公司債	48
三、特別股	48
四、海外存託憑證	48
五、員工認股權憑證	48
六、限制員工權利新股	48
七、併購或受讓他公司股份發行新股辦理情形	48
八、資金運用計劃執行情形	48
伍、營運概況	
一、業務內容	49
二、市場及銷售概況	51
三、從業員工	55
四、環保支出資訊	55
五、勞資關係	56
六、重要契約	57

陸、財務概況	
一、最近五年度簡明資產負債表及綜合損益表	58
二、最近五年度財務分析	62
三、最近年度財務報告之監察人審查報告	67
四、最近年度財務報告	68
五、最近年度經會計師查核簽證之公司個體財務報告	136
六、公司及其關係企業最近年度及截至年報刊印日止，發生財務週轉困難情事對本公司財務狀況之影響	199
柒、財務狀況及財務績效之檢討分析與風險事項	
一、財務狀況	200
二、財務績效	201
三、現金流量	202
四、最近年度重大資本支出對財務業務之影響	202
五、最近年度轉投資政策、其獲利或虧損之主要原因、改善計劃及未來一年投資計劃	203
六、風險事項分析評估	203
七、其他重要事項	205
捌、特別記載事項	
一、關係企業相關資料	206
二、最近年度及截至年報刊印日止，私募有價證券辦理情形	209
三、最近年度及截至年報刊印日止，子公司持有或處分本公司股票情形	209
四、其他必要補充說明事項	209
五、最近年度及截至年報刊印日止，發生證券交易法第三十六條第二項第二款所定對股東權益或證券價格有重大影響之事項	209

# 壹、致股東報告書

## 一、前言

106 年度經濟成長率為 2%較 105 年度為佳，但薪資無法大幅成長之影響，消費仍然保守，桃園店因業績持續衰退，為求轉型已於 106 年 2 月暫時停止營業，重新進行改裝，預計在 107 年 9 月重新開幕。台北店租金因租約到期重新議約及原租約規定之漲幅，營收小幅成長。

政府對房地產之管制趨嚴(如房地合一、豪宅限縮貸款、房屋稅稅基調整…)，加上經濟成長率趨緩，人口成長率降低及自有住宅比率提高，106 年房地產價格乃持續下跌，買方觀望氣氛濃厚，成交量減少。本公司將積極銷售陽明山建案以增進營收，而礁溪建案已於 106 年第三季完工，並於第四季開始對外銷售，截至本報告日止已銷售 8 戶。

麗優國際(股)公司於 104 年 6 月與美國亞歷山大餐飲集團簽訂技術合作契約，經營牛排館生意，因業績一直無法提升，已於 106 年 5 月底結束營業，並已於 107 年 2 月底辦理清算完成。

## 二、營業報告

茲就民國一〇六年度營業成果、預算執行情形及財務比率及獲利能力分析說明如下：

### (一)營業成果：

單位：新台幣仟元

項目	106 年度	105 年度	成長率(%)
營業收入	282,049	665,756	(57.63)
營業成本	47,749	271,553	(82.42)
營業毛利	234,300	394,203	(40.56)
營業費用	143,999	338,381	(57.44)
營業淨利	90,301	55,822	61.77
營業外收入(支出)淨額	(68,647)	5,178	(1425.74)
稅前淨利	21,654	61,000	(64.50)
所得稅費用	(4,309)	24,434	(117.64)
本年度淨利	25,963	36,566	(29.00)
其他綜合損益	(4,539)	16,099	(128.19)
本年度綜合損益	21,424	52,665	(59.32)

桃園店 106 年 2 月配合轉型改裝停止營業，故營收較 105 年減少 3.448 億元，另牛排館則於 106 年 5 月底結束營業，營收減少 4,809 萬元，整體而言 106 年度較 105 年度減少約 3.837 億元。相對成本減少約 2.238 億元，綜上營業毛利減少約 1.6 億元。

營業費用方面，百貨桃園店為配合 106 年 2 月改裝及牛排館於 106 年 5 月結束營業，致營業費用減少約 1.944 億元。

營業外支出淨額增加約 7,383 萬元，主要是因以成本衡量之金融資產減資退回股款溢額減少約 1,371 萬元及提列轉投資創投及生技公司永久性損失 5,010 萬元所致。其他綜合損失淨額增加約 2,064 萬元，主要係確定福利計劃之再衡量數減少約 433 萬元，及因備供出售金融資產未實現評價損失增加約 2,500 萬元所致。綜上 106 年綜合損益 2,142 萬元較 105 年減少約 3,124 萬元。

#### (二)預算執行情形：

106 年度經濟成長率為 2.86%，但消費信心低落等因素影響，加上不動產銷售受政策因素影響，銷售不佳。整體而言由於桃園店為求轉型在 106 年 2 月休業改裝，另牛排館則因業績提升不高在 106 年 5 月結束營業，106 年度業績及淨利均衰退。政府及各研究機構預測 107 年度經濟成長率約 2.42%與去年相當，由於桃園店預計將於 107 年 9 月改裝完成後重新營業，故 107 年度預期業績將較 106 年增加。

德宏建設台北陽明山-御陽明建案已於 103 年度完工，已銷售達二成以上。105~106 年則受豪宅貸款限制及房地合一稅即將實施等因素影響，並無成交紀錄，107 年度將繼續銷售。另礁溪建案已於 106 年第三季完工，第四季開始銷售，預計 107 年會出售部份成屋。

麗優公司於 104 年 10 月中旬轉型為高級牛排館，同年 12 月中旬轉型為高級法式甜點，效益不佳，已分別於 106 年 5 月及 105 年 6 月結束營業，並於 107 年 2 月完成清算。

#### (三)財務比率及獲利能力分析：

項目	106 年度(%)	105 年度(%)	增減(%)
負債佔資產比率	61.97	59.72	3.77
長期資金佔不動產、廠房及設備比率	261.24	215.85	21.03
流動比率	104.76	61.19	71.20
速動比率	30.74	19.12	60.77
資產報酬率	0.88	1.09	(19.27)
權益報酬率	1.16	1.63	(28.83)
純益率	9.21	5.49	67.76
每股盈餘(元)	0.15	0.21	(28.57)

#### (四)研究發展狀況：

統領公司以零售及租賃業務為主，在零售方面則由於招商能力不及連鎖百貨公司，業績持續衰退，已於 106 年 2 月起停業施工，將轉型為影城、中大型餐飲、運動休閒及快速時尚服飾等結合的商場，以提供顧客良好購物環境。而租賃方面則隨時注意市場行情，於合約到期時依市場水準調整或尋找適合商圈且能支付高租金之廠商。在建設部門則隨時留意法令變更及市場變化、適時因應。

### 三、民國一〇七年度營運概要與未來展望

世界經濟展望因美國 QE 退場，全球利率將逐步上升。但歐元區及中國經濟成長不高但穩定；日本則仍持續低迷。而台灣以貿易為主，由於新政府不承認九二共識，影響台灣加入區域經濟整合之進展，惟 107 年度國內經濟成長率依主計處 107 年 2 月 13 日估列約 2.42%，但一例一休之影響，勞工成本會增加，同時物價會小幅上漲。

本公司在主要營業項目上之營業計畫及重要產銷政策概要如下：

#### (一)百貨零售(桃園店)

106 年 2 月起開始改裝，改為集合影城、大中型餐廳、運動休閒及快速時尚服飾等結合的商場，預計 107 年 9 月重新開幕。

#### (二)不動產租賃(台北店)

透過租約到期之租金調整或廠商調整以增加租金收入。

#### (三)轉投資事業

1. 德宏建設股份有限公司陽明山建案，106 年將持續銷售；另與其他地主及本公司簽訂合建分屋合約，合建宜蘭礁溪休閒住宅，已於 106 年第三季完工，第四季開始銷售。
2. 轉投資之創投公司及其他公司並無大量再投入之計劃，就現有投資做好投資後管理，並透過創投減資或分配股利，逐步收回資金。

#### (四)結語

本公司經營團隊將持續做好準備工作，加強服務及行銷，增進管理效率以創造最大利潤回饋股東，謝謝各位股東女士、先生給予本公司支持與鼓勵。

敬祝 各位股東  
身體健康、萬事如意

董事長：蘇建義



## 貳、公司簡介

### 一、設立日期

台北總公司：中華民國七十一年八月十八日

桃園分公司：中華民國八十四年九月十九日

### 二、公司沿革

- 71年 8月— 由高呈熙等人創立，創立時額定資本 70,000,000 元，實收資本額 22,400,000 元。並由高呈熙先生擔任董事長。
- 72年 9月— 為籌措購置商場之資金，增資 59,600,000 元，增資後資本額為 82,000,000 元。
- 73年 8月— 增資 38,000,000 元，資本額增為 120,000,000 元。
- 73年 11月— 本公司購置之台北市忠孝東路四段 201 號之百貨商場籌備完成，於 73 年 11 月 17 日正式開幕，開始營業，經營各種百貨之買賣、超級市場及攤位出租業務。
- 76年 8月— 購入桃園市中正路商業用地約 2,200 坪，規劃興建百貨商業大樓，拓展新據點。經董事會決議推選翁俊治先生擔任董事長並兼任總經理。
- 81年 3月— 經 80 年 11 月股東臨時會決議以資本公積提撥 78,000,000 元轉增資，增資後資本額為 198,000,000 元。
- 81年 6月— 經股東會決議以資本公積 22,572,000 元及盈餘公積 7,128,000 元，合計 29,700,000 元轉增資，同時配合法令規定申請補辦股票公開發行。另因董事長翁俊治先生請辭，經改選蘇建忠先生為董事長並兼任總經理。
- 81年 9月— 奉財政部證券管理委員會核准股票公開發行。
- 81年 11月— 購置座落於台北市忠孝東路四段 209、213 號之房地，計劃用以擴充台北總公司營業樓面。
- 81年 12月— 經 81 年 8 月股東臨時會決議修正 81 年 6 月 25 日股東常會決議通過之增資案，以資本公積 19,602,000 元及盈餘公積 10,098,000 元，合計 29,700,000 元轉增資，增資後資本額為 227,700,000 元。
- 81年 12月— 向忠孝育樂事業股份有限公司購置座落於桃園市桃園段武陵小段部份土地，作為桃園分公司營業用地。
- 82年 4月— 桃園分公司動工興建，利用桃園市中正路土地之二分之一建造地下四層、地面十二層之現代化商業百貨大樓，於 84 年度完工。
- 82年 6月— 出售桃園市桃園段武陵小段 114-37、114-38 地號之土地，購買人德盈股份有限公司，處分之目的為籌措興建桃園分公司資金。
- 82年 6月— 董事長請辭兼任總經理職務，經董事會決議改聘蘇建義先生為總經理。
- 82年 6月— 為支應興建桃園分公司資金，經董事會決議出售台北市忠孝東路四段 209 號及 213 號 1 樓之房屋及土地。
- 82年 12月— 經 82 年 9 月股東臨時會決議以盈餘公積 49,700,000 元及資本公積 22,600,000 元，合計 72,300,000 元轉增資，增資後資本額為 3 億元。
- 83年 10月— 經 83 年 4 月股東會決議，擬辦理資本公積轉增資 265,000,000 元，並為支應桃園工程款，擬辦理現金增資發行新股 3,500,000 股，每股面額 10 元，其中依法保留 15%由員工認購，本次發行價格以每股 26 元溢價發行，增資後資本額為 6 億元。



- 84年 7月— 經84年5月股東會決議，擬辦理資本公積轉增資120,000,000元，增資後資本額為720,000,000元。
- 84年 11月— 桃園分公司開始營業。
- 85年 6月— 經85年5月股東會決議，擬辦理盈餘公積57,600,000元及資本公積122,400,000元，合計180,000,000元轉增資，增資後資本額為9億元。
- 85年 12月— 股票上市。
- 86年 9月— 經86年5月股東會決議，辦理盈餘公積162,000,000元及資本公積153,000,000元轉增資；另為償還銀行貸款及支應營業樓面改裝，擬辦理現金增資發行新股165,000,000元，其中依法保留10.9%由員工認購，本次發行價格以每股39元溢價發行，增資後資本額為1,380,000,000元。
- 87年 8月— 經87年6月股東會決議，辦理盈餘公積182,505,000元及資本公積162,495,000元，合計345,000,000元轉增資，增資後資本額為1,725,000,000元。
- 87年 8月— 蘇建義先生請辭總經理職務，專任董事一職；經董事會決議另聘李友裕先生為總經理，自87年7月21日起就任。
- 88年 8月— 經88年5月股東會決議，辦理盈餘公積60,375,000元及資本公積112,125,000元，合計172,500,000元轉增資，增資後資本額為1,897,500,000元。
- 88年 9月— 結束台北店營業，並出租予同領廣場育樂股份有限公司。
- 89年 8月— 經89年6月股東會決議，辦理盈餘公積37,950,000元及資本公積151,800,000元，合計189,750,000元轉增資，增資後資本額為2,087,250,000元。
- 89年 7月— 李友裕先生請辭總經理職務，經董事會決議由董事長蘇建忠先生兼任總經理一職。
- 90年 3月— 投資設立四家持股百分之百之子公司—冠銓投資、嘉峰投資、崧源投資及舜泰投資。該四家子公司於九十年四月間自市場上陸續買回並持有本公司股份，截至一〇六年底止該四家子公司共持有本公司股份15.96%。
- 92年 12月— 蘇建忠先生請辭董事長兼總經理一職，經董事會決議由蘇建義先生擔任董事長兼任總經理一職。
- 93年 8月— 同領廣場改變經營策略放棄承租台北店，由本公司收回直接租予現有承租戶。
- 98年 4月— 本公司於98年3月30日接獲公開收購人翁俊治、翁如宜、翁華廷、翁華利、許翁芳美、許明維、許明鍵、舜翔開發股份有限公司、金多利企業股份有限公司共同公開收購通知，並於98年5月完成收購數量68,288仟股。
- 98年 10月— 投資設立持股百分之百之子公司—德宏建設股份有限公司。設立資本額200,000仟元。
- 98年 11月— 本公司投資德宏建設股份有限公司180,000仟元，增資後資本額為380,000仟元。
- 99年 12月— 蘇建義先生請辭兼任總經理一職，經99年12月21日董事會決議由翁華利先生自100年1月1日起擔任總經理一職。

- 101年 4月— 本公司投資德宏建設股份有限公司 50,000 仟元，增資後資本額為 430,000 仟元。
- 101年 9月— 本公司投資德宏建設股份有限公司 50,000 仟元，增資後資本額為 480,000 仟元。
- 101年 9月— 投資設立持股百分之七十之子公司—鼎園國際股份有限公司。設立資本額為 10,000 仟元。
- 101年 12月— 本公司之子公司鼎園國際股份有限公司投資設立持有百分之百之麗優國際股份有限公司。設立資本額為 5,000 仟元。
- 102年 4月— 本公司投資麗優國際股份有限公司 50,000 仟元，增資後本公司直接及間接持股達 97.5%。
- 102年 6月— 本公司投資德宏建設股份有限公司 50,000 仟元，增資後資本額為 530,000 仟元。
- 102年 7月— 本公司子公司鼎園公司與麗優公司進行合併，麗優公司為合併後之存續公司，並成為本公司 100%持有之子公司，合併後資本額為 62,000 仟元。
- 102年 12月— 本公司投資德宏建設股份有限公司 70,000 仟元，增資後資本額為 600,000 仟元。
- 103年 1月— 本公司投資麗優國際股份有限公司 38,000 仟元，增資後資本額為 100,000 仟元。
- 104年 7月— 本公司投資之麗優國際股份有限公司辦理減資 58,000 仟元，以彌補虧損；並同時辦理增資 30,000 仟元，增資後資本額為 72,000 仟元。
- 104年 11月— 本公司投資麗優國際股份有限公司 20,000 仟元，增資後資本額為 92,000 仟元。
- 104年 12月— 本公司投資之麗優國際股份有限公司再次辦理減資彌補虧損 32,000 仟元，減資後資本額為 60,000 仟元。
- 105年 2月— 本公司投資麗優國際股份有限公司 30,000 仟元，增資後資本額為 90,000 仟元。
- 105年 10月— 本公司董事會決議桃園店停業改裝案，為配合大店經營型態予以改裝，預計改裝期間自 106/2 至 107/1，初步預計投資金額 7.5 億元。
- 106年 5月— 本公司投資麗優國際股份有限公司 4,000 仟元，增資後資本額為 94,000 仟元。
- 106年 6月— 本公司子公司麗優國際股份有限公司於 106 年 6 月 15 日董事會決議，自即日起解散並停止營業，並自 106 年 6 月 16 日起進行清算事宜。該清算已於 107 年 2 月 14 日獲法院核準備查。

# 參、公司治理報告

## 一、組織系統 (一)組織結構

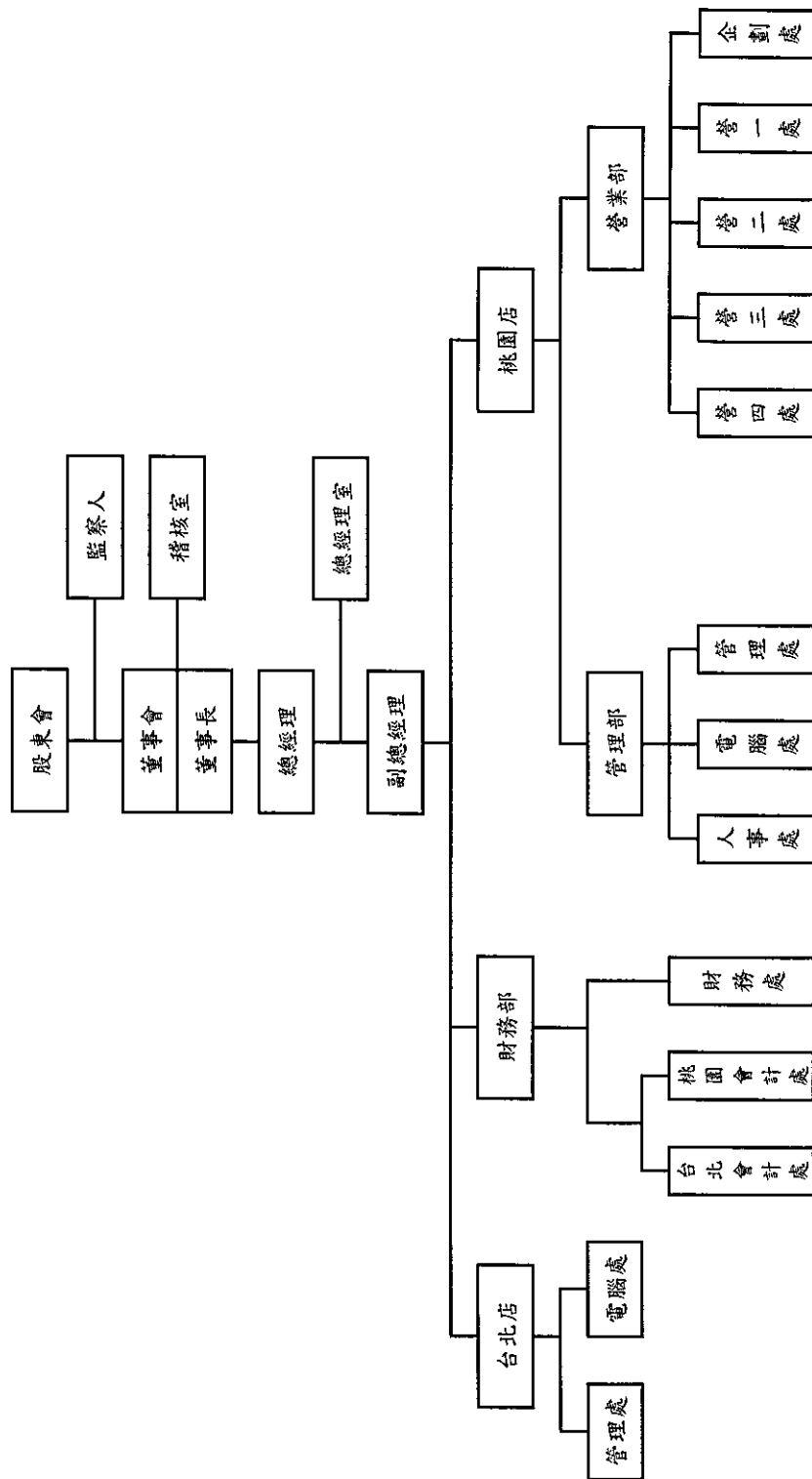

(二)各主要部門所營業務

主要部門	姓名及職稱	主要學(經)歷	工作職掌
總經理	翁華利	日本明治大學經濟學部 德周建設特別助理	依據董事會核定之經營方針、經營目標及經營政策，負責策略目標之擬定與推動。
稽核室	范惠娟處長	亞東工專 工管科 和隆興業 稽核專員	係負責檢查及評估本公司營運記錄及內部控制的可靠性、效率性及有效性，並適時提供各管理階層，俾協助有效率及有效果地執行任務。
總經理室	陳文隆副總經理	中興大學法商學院 會計系 台育證券承銷部 副總經理	協助總經理在投資業務、不動產開發及法務等各項業務之推展。負責各項管理規章之制訂，並依經營目標及長期計劃研訂年度之管理推展計畫、暨組織發展與管理。
財務部	翁如宜財務長	墨爾本蒙納許大學文學院碩士	會計制度之建立，各項帳務、稅務之會計處理，財務管理與預算之總編製，及其他有關之業務。
	黃淑姿經理	德明商專 會計師事務所 查帳部經理 勤業	
桃園店	李懿華店長	實踐家專社 工商科 春天百貨 營業部副理	依據公司經營策略及目標，執行桃園店年度營業經營計畫及內部管理。

二、董事、監察人、總經理、副總經理、協理、各部門及分支機構主管資料

(一)董事及監察人

1. 董事及監察人資料

107年4月30日

職稱	國籍或 註冊地	姓名	性別	選任 日期	任期 /年	初次選任 日期	選任時持有股份		現在持有股數		配購、未成年子女 現在持有股份		利用他人名義 持有股份		主要經(學)歷	目前兼任本公司 及其他公司之職務	其配偶或二親等以內關係之 其他主要、董事監察人 職務	姓名	關係
							股數	%	股數	%	股數	%	股數	%					
董事長	中華民國	蘇建儀(註一)	男	104.06.03	3	71.07.05	5,981,075	2.87%	5,981,075	2.87%					忠實實業-董事長 德明商業-董事長 德立建設-董事長(法人代表) 德宏建設-董事長(法人代表)				
董事	中華民國	一元投資(股)(註二) 代表人蘇志偉	男	104.06.03	3	81.06.25	7,047,060	3.38%	2,660,000	1.27%	40,000	0.02%			一元投資-董事 冠益投資-董事(法人代表) 新德頓亞洲企業-董事長				
董事	中華民國	日盛投資(股)(註三) 代表人黃重生	男	104.06.03	3	93.06.12	5,002,000	2.40%	6,369,544	3.05%	21,780	0.01%			日盛投資-協理-董事長 嘉祥投資-董事長(法人代表) 致元實業-協理-董事長 冠益及忠誠投資-董事(法人代表)			黃志陞	父子
董事	中華民國	金多利企業(股)(註四) 代表人翁復治	男	104.06.03	3	90.06.12	22,837,442	10.94%	26,435,920	12.67%	4,597,991	2.20%			金多利企業-新實業社會福利基金會-董事長 冠益投資-奇翔開發-董事長(法人代表) 嘉祥、忠誠投資及德宏建設-董事(法人代表) 忠孝實業-董事 開南商學及開南大學-副董事長			翁如宜 翁華廷 翁華利	父女 父子 父子
董事	中華民國	代表人翁華廷	女				2,766,309	1.33%							純頓百貨-副經理			翁復治	父女
董事	中華民國	代表人翁華廷	男				3,715,682	1.78%			338,000	0.16%			金多利企業-董事、奇翔開發-董事(法人代表) 奇泰投資-董事長(法人代表) 嘉祥、忠誠投資及德宏建設-監察人(法人代表)			翁復治 翁華廷 翁華利	父女 姐妹 姐妹
董事	中華民國	代表人翁華利	男				4,582,999	2.20%			590,000	0.28%			純頓百貨-總經理 忠誠投資-副董事長(法人代表)			翁復治 翁如宜 翁華廷	父子 姐妹 兄弟
獨立董事	中華民國	陸雨廷	男	104.06.03	3	104.06.03					530,331	0.25%			台北商業大學-企業管理科 台灣銀行-總經理 精利公司-董事長兼總經理			無	
獨立董事	中華民國	詹勝華	男	104.06.03	3	104.06.03									逢甲大學-土木系 精利公司-董事長 忠泰建設公司-董事長 青島建設公司及正興公司-監察人 聯豐公司-監察人			無	
監察人	中華民國	陳明洲(註五)	男	104.06.03	3	104.06.03									中國東莞金多利食品公司-董事長特別助理			無	
監察人	澳洲	本歐萊(歐) 代表人黃志陞	男	104.06.03	3	101.06.05	1,568,000	0.75%	1,568,000	0.75%					澳洲萊納許大學-商學士及法學學士 倫敦大學瑪麗亞皇后學院-法學碩士			黃重生	父子

註一：71.7.5至80.11.19及84.6.25至93.6.11為自然人董事；93.6.4至104.6.2為一元投資法人董事代表人；104.6.3再次當選連任法人董事。  
 註二：84.6.25至90.5.21當選連任法人董事，代表人蘇建儀；93.6.4至104.6.2再次當選連任法人董事，代表人蘇建儀及蘇志偉；103.3.26 蘇志偉解任及蘇建儀、104.11.1 代表人蘇建儀解任及蘇志偉。  
 註三：93.6.12至98.7.23當選連任法人董事，代表人翁如宜；94.7.1 改選代表人黃重生。  
 註四：90.6.12至98.7.23當選連任法人董事，代表人翁復治及翁如宜；98.7.23 當選連任，代表人翁復治、翁如宜、翁華廷、翁華利。  
 註五：98.7.23當選為奇翔開發監察人之代表人；101.6.5 改選連任，並同時當選為監察人；又於104.6.3 改選連任，並同時當選為監察人。

2. 法人股東之主要股東（其持股比例佔前十名之股東）

107年4月30日

法人股東名稱	法人股東之主要股東
一元投資股份有限公司	蘇張春美 14.62%、蘇絹惠 23.77%、蘇志偉 42.62%、蘇永蓁 18.85%
日益投資股份有限公司	黃重生 53.33%、黃重仁 26.67%、簡昭惠 13.33%、福陞興業 6.67%
金多利企業股份有限公司	舜翔開發 38.53%、翁郭金英 24.42%、翁華廷 11.33%、翁華利 10.92%
本源興業股份有限公司	汶萊商 REACH TARGET INTERNATIONAL CO., LTD. 100%

3. 法人股東之主要股東為法人者，其主要股東一  
（其持股比例佔前十名之股東）

107年4月30日

法人股東名稱	法人股東之主要股東
福陞興業股份有限公司	敦元實業 38.23%、日益投資 39.23%、本源興業 20.63%
舜翔開發股份有限公司	英屬維京群島商沅達控股股份有限公司 YUAN DAR HOLDING CO., LTD. 99.02%
汶萊商 REACH TARGET INTERNATIONAL CO., LTD	汶萊商 SHINNING FRIENDS ENTERPRISE CO., LTD 100%

4. 董事及監察人所具專業知識及獨立性情形

107年4月30日

姓名	條件 商務、法務、財務、會計或公司業務所須之專業知識及技術人員	是否具有五年以上工作經驗及下列專業資格		符合獨立性情形(註)										兼任其他公開發行公司獨立董家數	
		法官、檢察官、律師、會計師或其他與公司業務所需之國家考證及領有證書之專門職業及技術人員	商務、法務、財務、會計或公司業務所須之工作經驗	1	2	3	4	5	6	7	8	9	10		
蘇建義			√						√	√		√			無
蘇志偉			√	√				√	√	√		√			無
黃重生			√	√					√	√		√			無
翁俊治			√	√					√	√		√			無
翁如宜			√						√	√		√			無
翁華利			√						√	√		√			無
翁華廷			√						√	√		√			無
陸雨廷			√	√	√	√	√	√	√	√	√	√	√	√	無
詹勝華			√	√	√	√	√	√	√	√	√	√	√	√	無
陳明洲			√	√	√	√	√	√	√	√	√	√	√		無
黃志陞			√	√	√	√		√	√	√		√			無

註：各董事、監察人於選任前二年及任職期間符合下述各條件者，請於各條件代號下方空格中打“√”。

- (1) 非為公司或其關係企業之受僱人。
- (2) 非公司之關係企業之董事、監察人（但如為公司或其母公司、子公司依本法或當地國法令設置之獨立董事者，不在此限）。
- (3) 非本人及其配偶、未成年子女或以他人名義持有公司已發行股份總額百分之一以上或持股前十名之自然人股東。
- (4) 非前三款所列人員之配偶、二親等以內親屬或三親等以內直系血親親屬。
- (5) 非直接持有公司已發行股份總額百分之五以上法人股東之董事、監察人或受僱人，或持股前五名法人股東之董事、監察人或受僱人。
- (6) 非與公司有財務或業務往來之特定公司或機構之董事（理事）、監察人（監事）、經理人或持股百分之五以上股東。
- (7) 非為公司或關係企業提供商務、法務、財務、會計等服務或諮詢之專業人士、獨資、合夥、公司或機構之企業主、合夥人、董事（理事）、監察人（監事）、經理人及其配偶。但依股票上市或於證券商營業處所買賣公司薪資報酬委員會設置及行使職權辦法第七條履行職權之薪資報酬委員會成員，不在此限。
- (8) 未與其他董事間具有配偶或二親等以內之親屬關係。
- (9) 未有公司法第30條各款情事之一。
- (10) 未有公司法第27條規定以政府、法人或其代表人當選。

(二)總經理、副總經理、協理、各部門及分支機構主管

107年4月30日

職稱	國籍	姓名	性別	就任日期	持有股份		配偶、未成年子女持有股份		利用他人名義持有股份		主要經(學)歷	目前兼任其他職務	具配偶或二親等以內關係之經理人		
					股數	%	股數	%	股數	%			職稱	姓名	關係
總經理	中華民國	翁華利	男	100.01.01	4,582,999	2.20	590,000	0.28	-	-	日本明治大學經濟學部 德國建設特別助理	崧源投資及德宏建設-董事(法人代表) 金多利企業-董事 舜翔開發-董事(法人代表) 冠銓投資-監察人(法人代表)	財務長	翁如宜	姊弟
財務長 (註一)	中華民國	翁如宜	女	101.7.5	2,766,309	1.33	-	-	-	-	臺灣本萊納許大學 文學院碩士	金多利企業-董事 舜翔開發-董事(法人代表) 舜泰投資-董事長(法人代表) 嘉峰、崧源投資-監察人(法人代表) 德宏建設-監察人(法人代表)	總經理	翁華利	姊弟
副總經理	中華民國	陳文隆	男	90.01.01	-	-	-	-	-	-	中興大學法商學院 83年以前曾任職於 台灣證券承銷部副 總。	友富投資-董事(法人代表)	-	-	-
財務部 經理	中華民國	黃淑姿	女	85.02.01	-	-	-	-	-	-	德明商專會計統計師事務所查帳部經理	友富投資-監察人(法人代表)	-	-	-
桃園店 店長	中華民國	李懿華	女	99.03.01	-	-	-	-	-	-	實踐家專社工科 明德春天百貨副理	無	-	-	-

註一：100.1.1 為董事長特別助理；於 101.7.5 調動職務為財務長(副總經理級)。



三、最近年度支付董事、監察人、總經理及副總經理之酬金  
(一) 董事之酬金

單位：新台幣仟元

職稱	姓名	董事酬金				兼任員工領取相關酬金				A、B、C、D、E、F及G等七項總額占稅後純益之比例% (註5)		無領取自公司以轉投資事業酬金		
		報酬(A) (註1)		退職退休金(B)		董事酬勞(C) (註2)		業務執行費用(D) (註3)		A、B、C及D等四項總額占稅後純益之比例% (註5)			本公司	財務報告內所有公司
		本公司	財務報告內所有公司	本公司	財務報告內所有公司	本公司	財務報告內所有公司	本公司	財務報告內所有公司	本公司	財務報告內所有公司			
董事長	蘇建義	2,100	-	-	25	600	25	600	-	-	10.50	10.50	450	
法人	一元投資(股)	-	-	-	25	-	25	-	-	-	0.10	0.10	-	
董事	蘇志偉	-	-	-	-	600	-	600	-	-	2.31	2.31	-	
法人	金多利企業(股)	-	-	-	100	-	100	-	-	-	0.39	0.39	-	
董事	翁德治	-	-	-	-	600	-	600	-	-	2.31	2.31	-	
董事	翁如宜	-	-	-	-	600	-	600	1,400	-	2.31	7.70	-	
董事	翁華利	-	-	-	-	600	-	600	1,400	-	2.31	7.70	-	
董事	翁華廷	-	-	-	-	600	-	600	-	-	2.31	7.93	-	
法人	日盈投資(股)	-	-	-	25	-	25	-	-	-	0.10	0.10	-	
董事	黃重生	-	-	-	-	600	-	600	-	-	2.31	2.31	-	
獨立董事	陸雨廷	-	-	-	25	600	25	600	-	-	2.41	2.41	-	
獨立董事	詹勝華	-	-	-	25	600	25	600	-	-	2.41	2.41	-	

註：最近年度公司董事為財務報告內所有公司提供服務(如擔任非屬員工之顧問等)領取之酬金：無此情形。

酬金級距表

給付本公司各個董事 酬金級距	董 事 姓 名			
	前四項酬金總額 (A+B+C+D)		前七項酬金總額 (A+B+C+D+E+F+G)	
	本公司	財務報告內 所有公司	本公司	所有轉投資事業
低於 2,000,000 元	一元投資、 日益投資、 金多利企業 蘇志偉、黃重生 翁俊治、翁如宜 翁華利、翁華廷 陸雨廷、詹勝華	一元投資、 日益投資、 金多利企業 蘇志偉、黃重生 翁俊治、翁如宜 翁華利、陸雨廷 詹勝華	一元投資、 日益投資、 金多利企業 蘇志偉、黃重生 翁俊治、翁華廷 陸雨廷、詹勝華	一元投資、 日益投資、 金多利企業 蘇志偉、黃重生 翁俊治、陸雨廷 詹勝華
2,000,000 元(含)~5,000,000 元	蘇建義	蘇建義、翁華廷	蘇建義 翁如宜、翁華利	蘇建義、翁華廷 翁如宜、翁華利
5,000,000 元(含)~10,000,000 元	-	-	-	-
10,000,000 元(含)~15,000,000 元	-	-	-	-
15,000,000 元(含)~30,000,000 元	-	-	-	-
30,000,000 元(含)~50,000,000 元	-	-	-	-
50,000,000 元(含)~100,000,000 元	-	-	-	-
100,000,000 元以上	-	-	-	-
總 計	12	12	12	12

註 1：係 106 年度本公司董事長及子公司副董事長所領取之薪資及獎金等。

註 2：係 106 年度董事酬勞金，經 107.03.16 董事會通過擬議分派之金額，尚待本次股東會報告；因尚未實際發放，故依 105 年度實際配發比例計算預估金額。

註 3：係 106 年度董事之車馬費。

註 4：係 106 年度董事兼任員工所領取之薪資及獎金等。

註 5：稅後純益係 106 年度個體財務報告之稅後純益。

(二)監察人之酬金

單位：新台幣仟元

職稱	姓名	監 察 人 酬 金						A、B及C等 三項總額占 稅後純益之 比例% (註3)		有無 領取 來自 子公 司以 外轉 投資 事業 酬金
		報 酬 (A)		酬 勞 (B) (註1)		業 務 執 行 費 用 (C) (註2)		本 公 司	財 務 報 告 內 所 有 公 司	
		本 公 司	財 務 報 告 內 所 有 公 司	本 公 司	財 務 報 告 內 所 有 公 司	本 公 司	財 務 報 告 內 所 有 公 司			
監察人	陳明洲	-	-	10	10	240	240	0.96	0.96	-
監察人	本源興業(股)	-	-	10	10	-	-	0.04	0.04	-
代表人	黃志陞	-	-	-	-	240	240	0.92	0.92	-

酬金級距表

給付本公司各個監察人酬金級距	監 察 人 姓 名	
	前三項酬金總額(A+B+C)	
	本 公 司	財 務 報 告 內 所 有 公 司
低於 2,000,000 元	本源興業(股)、黃志陞、 陳明洲	本源興業(股)、黃志陞、 陳明洲
2,000,000 元(含)~5,000,000 元	-	-
5,000,000 元(含)~10,000,000 元	-	-
10,000,000 元(含)~15,000,000 元	-	-
15,000,000 元(含)~30,000,000 元	-	-
30,000,000 元(含)~50,000,000 元	-	-
50,000,000 元(含)~100,000,000 元	-	-
100,000,000 元以上	-	-
總 計	3	3

註1：係106年度監察人酬勞金，經107.03.16董事會通過擬議分派之金額，尚待本次股東會報告；  
因尚未實際發放，故依105年度實際配發比例計算預估金額。

註2：係106年度給付監察人之車馬費。

註3：稅後純益係106年度個體財務報告之稅後純益。

(三)總經理及副總經理之酬金

單位：新台幣仟元

職稱	姓名	薪資 (A) (註 1)		退職 退休金 (B)		獎金及 特支費等 (C) (註 2)		員工酬勞金額 (D) (註 3)				A、B、C 及 D 等四項總額 占稅後純益 之比例%(註 4)		有無 領取 來自 子公 司以 外轉 投資 事業 酬金
		本 公 司	財 務 報 告 內 所 有 公 司	本 公 司	財 務 報 告 內 所 有 公 司	本 公 司	財 務 報 告 內 所 有 公 司	本 公 司		財 務 報 告 內 所 有 公 司		本 公 司	財 務 報 告 內 所 有 公 司	
								現 金 金 額	股 票 金 額	現 金 金 額	股 票 金 額			
總 經 理	翁華利	1,200	1,200	-	-	200	200	-	-	-	-	5.39	5.39	-
財 務 長	翁如宜	1,200	1,200	-	-	200	200	-	-	-	-	5.39	5.39	-
副總經理	陳文隆	1,803	1,803	188	188	281	281	12	-	12	-	8.80	8.80	-

酬金級距表

給付本公司各個總經理 及副總經理酬金級距	總經理及副總經理姓名	
	本 公 司	財 務 報 告 內 所 有 公 司
低於 2,000,000 元	翁華利、翁如宜	翁華利、翁如宜
2,000,000 元(含)~5,000,000 元	陳文隆	陳文隆
5,000,000 元(含)~10,000,000 元	-	-
10,000,000 元(含)~15,000,000 元	-	-
15,000,000 元(含)~30,000,000 元	-	-
30,000,000 元(含)~50,000,000 元	-	-
50,000,000 元(含)~100,000,00 元	-	-
100,000,000 元以上	-	-
總 計	3	3

註 1：係 106 年度之薪資及職務加給等。

註 2：係 106 年度之年終及三節之獎金等。

註 3：係 106 年度員工酬勞金，經 107.03.16 董事會通過擬議分派之金額，尚待本次股東會報告；  
因尚未實際發放，故依 105 年度實際配發比例計算預估金額。

註 4：稅後純益係 106 年度個體財務報告之稅後純益。

(四)分派員工酬勞之經理人姓名及分派情形

107 年 4 月 30 日；單位：新台幣仟元

	職 稱	姓 名	股 票 金 額	現 金 金 額(註 1)	總 計	總額占稅後純 益之比例%(註 2)
經 理 人	總 經 理	翁華利	-	-	-	-
	財 務 長	翁如宜	-	-	-	-
	副總經理	陳文隆	-	12	12	0.05
	經 理	黃淑姿	-	10	10	0.04
	店 長	李懿華	-	24	24	0.10

註 1：係 106 年度員工酬勞金，經 107.03.16 董事會通過擬議分派之金額，尚待本次股東會報告；  
因尚未實際發放，故依 105 年度實際配發比例計算預估金額。

註 2：稅後純益係 106 年度個體財務報告之稅後純益。

(五)分別比較說明本公司及合併報表所有公司於最近二年度支付本公司董事、監察人、總經理及副總經理酬金總額占個體財務報告稅後純益比例之分析並說明給付酬金之政策、標準與組合、訂定酬金之程序、與經營績效及未來風險之關聯性。

1. 酬金總額占個體財務報告稅後純益之比例分析

名 稱	本 公 司			財 務 報 告 內 所 有 公 司		
	106 年度	105 年度	增(減)	106 年度	105 年度	增(減)
董 事	40.55%	30.16%	34.45%	46.17%	33.95%	35.99%
監 察 人	1.92%	1.48%	29.73%	1.92%	1.48%	29.73%
總經理及 副總經理	19.58%	14.16%	38.28%	19.58%	14.16%	38.28%

自 100 年 1 月 1 日起本公司及財務報告內所有公司之董事或股東依公司章程第二十四條之規定，凡有兼任職員者，則視同一般職工支給薪資；經衡量公司現行經營規模及歷年薪資報酬發放情形，本公司及子公司民國 106 年及 105 年之薪資報酬項目仍維持現狀，並無重大變化；惟因 106 年度個體財務報告之稅後純益較 105 年度減少約 1.06 仟萬元，致本公司 106 年度支付董事、監察人及總經理、副總經理之酬金占個體財務報告稅後純益之比例均較 105 年度增加。

2. 本公司及財務報告內所有公司之董事或股東依公司章程之規定，凡兼任職員者，則視同一般職工支給薪資外，另依 104 年 5 月修正後公司法及 105 年 6 月經股東會決議之修正章程，本公司係以當年度扣除分派員工及董監事酬勞前之稅前利益分別以 0.1% 以上，最多不超過 4% 提撥員工酬勞及不高於 4% 提撥董監事酬勞。106 年度估列員工酬勞 245 仟元及董監事酬勞 245 仟元，該等金額於 107 年 3 月 16 日董事會決議以現金配發，尚待預計於 107 年 6 月 7 日召開之股東常會報告股東。總經理及副總經理之酬金則依本公司薪資辦法辦理，獎金之發放視公司整體營運績效達成率作為給付之參考，而上述之薪資辦法及公司整體營運績效達成之審核，均係經過本公司薪資報酬委員會之審議後，交付董事會通過。

#### 四、公司治理運作情形

##### (一)董事會運作情形

最近年度董事會開會 12 次(A)，董事監察人出席情形如下：

(106/1/1~107/4/30)

職稱	姓名	實際出(列)席次數 B	委託出席次數	實際出(列)席率 (%)【B/A】(註 1)	備註
董事長	蘇建義	12	0	100%	104年6月3日 改選新任
董事	一元投資(股)				104年6月3日 改選連任
	代表人:蘇志偉	10	1	83%	
董事	金多利企業(股)				104年6月3日 改選連任
	代表人:翁俊治	12	0	100%	
	翁如宜	12	0	100%	
	翁華廷	12	0	100%	
	翁華利	12	0	100%	
董事	日益投資(股)				104年6月3日 改選連任
	代表人:黃重生	9	0	75%	
獨立董事	陸雨廷	12	0	100%	104年6月3日 改選新任
獨立董事	詹勝華	9	0	75%	104年6月3日 改選新任
監察人	陳明洲	0	0	0%	104年6月3日 改選新任
監察人	本源興業(股)				104年6月3日 改選連任
	代表人:黃志陞	0	0	0%	
<p>其他應記載事項：</p> <p>一、董事會之運作如有下列情形之一者，應敘明董事會日期、期別、議案內容、所有獨立董事意見及公司對獨立董事意見之處理：</p> <p>(一)證交法第 14 條之 3 所列事項：截至 107 年 4 月 30 日止，本公司並無上述所列事項發生。</p> <p>(二)除前開事項外，其他經獨立董事反對或保留意見且有記錄或書面聲明之董事會議決議事項：截至 107 年 4 月 30 日止，本公司並無上述所列事項發生。</p> <p>二、董事對利害關係議案迴避之執行情形：</p> <p>截至 107 年 4 月 30 日止，本公司董事會並無上述有需董事因利害關係而須迴避之議案情形產生。</p> <p>三、當年度及最近年度加強董事會職能之目標與執行情形評估：</p> <p>本公司於 107 年 3 月 16 日經董事會修正通過「董事會議事規範」，期能更提昇資訊透明度，並強化管理機能。</p>					

註 1：實際出(列)席率(%)則以其任職期間董事會開會次數及其實際出(列)席次數計算之。

(二)審計委員會運作情形或監察人參與董事會運作情形

1. 審計委員會運作情形：本公司尚未成立審計委員會。

2. 監察人參與董事會運作情形

最近年度董事會開會 12 次(A)，列席情形如下：

(106/1/1~107/4/30)

職 稱	姓 名	實際出(列)席 次數 B	實際出(列)席率 (%)【B/A】(註 1)	備註
監察人	陳明洲	0	0%	104年6月3日改選 新任
監察人	本源興業(股) 代表人:黃志陞	0	0%	104年6月3日改選 連任
其他應記載事項： 一、審計委員會之運作如有下列情形之一者，應敘明董事會日期、期別、議案內容、審計委員會決議結果以及公司對審計委員會意見之處理： (一)證交法第 14 條之 5 所列事項：本公司尚未成立審計委員會，故不適用。 (二)除前開事項外，其他未經審計委員會通過，而經全體董事三分之二以上同意之議決事項：本公司尚未成立審計委員會，故不適用。 二、獨立董事對利害關係議案迴避之執行情形，應敘明獨立董事姓名、議案內容、應利益迴避原因以及參與表決情形： 截至 107 年 4 月 30 日止，本公司董事會並無上述有需獨立董事因利害關係而須迴避之議案情形產生。 三、獨立董事與內部稽核主管及會計師之溝通情形(應包括就公司財務、業務狀況進行溝通之重大事項、方式及結果等)： (一)獨立董事與會計師溝通情形如下： 會計師於規劃查核本集團 106 年度之合併財務報告時，經與本公司管理階層及獨立董事溝通，決定對當期財務報告查核最為重要之事項即為關鍵查核事項，事項敘明如下： a.房地存貨評價：截至 106 年 12 月 31 日止，統領集團之房地存貨淨額為 1,226,112 仟元，約佔合併資產總額 21%，對合併財務報表影響重大。管理階層係以成本與淨變現價值孰低衡量存貨。由於房地存貨淨變現價值評估受房地產市場景氣影響，具有估計之高度不確定性，且評估方式涉及管理階層重大主觀判斷，因此，將房地存貨評價考量為關鍵查核事項之一。 b.投資性不動產之減損評估：截至 106 年 12 月 31 日止，統領集團之投資性不動產淨額為 2,153,906 仟元，約佔合併資產總額 37%，對合併財務報表影響重大。 管理階層依照國際會計準則第 36 號公報「資產減損」之規定，於每一報導期間結束日，評估投資性不動產是否具有減損跡象。若有任一減損跡象存在，則需估計該資產之可回收金額，以評估減損之金額。減損評估因涉及管理階層之主觀判斷及重大估計與假設，因是，將投資性不動產減損評估考量為關鍵查核事項之一。 公司之處理方式：於 106 年底委請外部專業鑑價機構，針對房地存貨及投資性不動產執行專業評價報告。鑑價結果，並未有需提列減損之情形。 (二)獨立董事與內部稽核主管溝通情形如下： 本公司內部稽核主管將不定期對獨立董事作內部稽核業務報告，並將此業務報告結果列入董事會議案報告。				

註 1：實際出(列)席率(%)則以其任職期間董事會開會次數及其實際出(列)席次數計算之。

(三)公司治理運作情形及其與上市上櫃公司治理實務守則差異情形及原因

評估項目	運作情形		與上市上櫃公司治理實務守則 差異情形及原因
	是	否	
一、公司是否依據上市上櫃公司治理實務守則訂定並揭露公司治理實務守則？	否	本公司雖未訂定上市上櫃公司治理實務守則，惟各項作業均依主管機關規定處理。	視主管機關規定及公司實際需要，適時訂定。
二、公司股權結構及股東權益			
(一)公司是否訂定內部作業程序處理股東建議、疑義、糾紛及訴訟事宜，並依程序實施？	否	為確保股東權益，本公司由發言人及代理發言人專責處理股東建議、疑義及糾紛事項。	視主管機關規定及公司實際需要，適時訂定。
(二)公司是否掌握實際控制公司之主要股東及主要股東之最終控制者名單？	是	本公司透過專業股務代理機構提供股東名冊資料，且隨時掌握董事、經理人及持股10%以上之大股東持股情形，並按時申報主要股東之持股。	無重大差異。
(三)公司是否建立、執行與關係企業間之風險控管及防火牆機制？	是	本公司於103年11月12日訂定「關係企業相互間財務業務相關作業規範」並經董事會通過實施，及於103年12月19日經總經理核准訂定之「子公司監督與管理作業辦法」，以建立關係企業間之風險控管及防火牆機制。	無重大差異。
(四)公司是否訂定內部規範，禁止公司內部人利用市場上未公開資訊買賣有價證券？	是	本公司於103年10月2日經董事會通過之「誠信經營作業程序及行為指南」及104年2月12日訂立之施行細則，明確規範禁止內線交易行為。	無重大差異。
三、董事會之組成及職責			
(一)董事會是否就成員組成擬訂多元化方針及落實執行？	否	本公司雖未訂定董事會成員多元化方針，惟各董事在其專業領域平均均有20年以上經驗，加上公司聘任之會計師及律師予以協助，實已達到多元化階段。	視主管機關規定及公司實際需要，適時訂定。



評估項目	運作情形		與上市上櫃公司治理實務守則 差異情形及原因
	是	否	
(二)公司除依法設置薪資報酬委員會及審計委員會外，是否自願設置其他各類功能性委員會？		否	目前依法僅設有薪資報酬委員會。107年6月7日股東會後，依法設置審計委員會。
(三)公司是否訂定董事會績效評估辦法及其評估方式，每年並定期進行績效評估？		否	公司目前尚未訂定董事會績效評估辦法及其評估方式，未來將視需要評估訂定之。
(四)公司是否定期評估簽證會計師獨立性？	是		本公司每年評估並經本公司董事會通過。
四、上市上櫃公司是否設置公司治理專(兼)職單位或人員負責公司治理相關事務(包括但不限於提供董事、監察人執行業務所需資料、依法辦理董事會及股東會之會議相關事宜、辦理公司登記及變更登記、製作董事會及股東會議事錄等)？	是		本公司目前有關公司治理相關業務，係由總經理室人員(包括副總經理及董事會秘書)及財務部人員兼任之。
五、公司是否建立與利害關係人(包括但不限於股東、員工、客戶及供應商等)溝通管道，及於公司網站設置利害關係人專區，並妥適回應利害關係人所關切之重要企業社會責任議題？	是		本公司依規定已於公司網站 <a href="http://www.tonlin.com.tw">http://www.tonlin.com.tw</a> 設置利害關係人申訴管道專區，並設有專人(如發言人或代理發言人)以服務及回應各利害關係人之各項疑慮及議題。
六、公司是否委任專業股務代辦機構辦理股東會事務？	是		本公司係委託專業股務代辦機構--富邦證券股份有限公司股務代理部，代辦上市公司股東會各項事務，並訂有「股務作業管理辦法」規範相關事務。

評估項目	運作情形		與上市上櫃公司治理實務守則 差異情形及原因
	是	否	
七、資訊公開			
(一)公司是否架設網站，揭露財務業務及公司治理資訊？	是	本公司依規定已於本公司網站 <a href="http://www.tonlin.com.tw">http://www.tonlin.com.tw</a> 設置股東專區，揭露本公司有關之各項財務業務及公司治理資訊。	無重大差異。
(二)公司是否採行其他資訊揭露之方式(如架設英文網站、指定專人負責資訊之蒐集及揭露、落實發言人制度、法人說明會過程設置公司網站等)？	是	本公司設置有發言人及代理發言人，並指定有專人負責公司資訊之蒐集及揭露。 本公司於 106/11/13 受邀參加福邦證券所舉辦之法人說明會。中英文簡報資料已於法說會後揭露於公開資訊觀測站及本公司網站。	無重大差異。
八、公司是否有其他有助於瞭解公司治理運作情形之重要資訊(包括但不限於員工權益、僱員關懷、投資者關係、供應商關係、利害關係人之權利、董事及監察人進修之情形、風險管理政策及風險衡量標準之執行情形、客戶政策之執行情形、公司為董事及監察人購買責任保險之情形等)？	是	1.員工權益、僱員關懷： 公司成立有職工福利委員會、實施退休制度、設有員工信箱、辦理各項員工訓練課程及員工團體保險，並於 106.10.16 安排員工於聖保祿醫院作定期健康檢查等，重視勞工和諧關係。 2.投資者關係及利害關係人之權利：本公司網站 <a href="http://www.tonlin.com.tw">http://www.tonlin.com.tw</a> ： 設股東專區及利害關係人申訴專區。 3.供應商關係： 公司與往來之廠商及客戶溝通管道暢通，保持互助合作之良好關係。 4.經理人進修情形： a.副總經理—陳文隆	未來視法令及投資人需要增加相關資訊。

評估項目	運作情形		與上市上櫃公司治理實務守則 差異情形及原因
	是	否	
		<p>摘要說明</p> <p>106/3/23 證交所-法人說明會實務研討。</p> <p>106/12/5 內稽人員的法律責任與吹哨者制度之剖析。</p> <p>106/12/20 內稽人員如何協助因應企業危機-內稽內控與法遵視角。</p> <p>b. 財務經理—黃淑姿</p> <p>106/3/23 證交所-法人說明會實務研討。</p> <p>106/9/1 會計研究發展基金會-會計主管持續進修課程。</p> <p>106/9/5 會計研究發展基金會-會計主管持續進修課程。</p> <p>106/10/11 勤業眾信-稅務及證期法令近期更新說明會。</p> <p>c. 稽核主管—范惠娟</p> <p>106/1/13 網際網路時代電子商務營利模式趨勢及內稽內控應注意思維。</p> <p>106/1/17 企業簽訂商務契約常見爭訟類型及法律責任探討。</p> <p>106/5/24 公開發行公司董、監事與高階主管監督、稽核職權與法律責任探討-兼談消極不作為的法律責任。</p> <p>106/8/31 企業交易循環對應 ERP 系統之內稽內控實務。</p>	

評估項目	運作情形		與上市櫃公司治理實務守則 差異情形及原因
	是	否	
九、請就臺灣證券交易所股份有限公司最近年度發布之公司治理評鑑結果說明已改善情形，及就尚未改善者提出優先加強事項與措施。	是	<p>5. 客戶政策之執行情形 公司設有顧客服務組，秉持顧客至上之經營理念，堅持好的服務品質。</p> <p>6. 公司為董事及監察人購買責任保險之情形：目前尚未購買相關責任保險，惟已於公司章程訂立，未來將視實際需要再進行購買。</p> <p>已改善事項：例如</p> <ol style="list-style-type: none"> <li>1. 106 年度股東常會開會，已於 106/5/4 同步上傳英文版開會通知。</li> <li>2. 106/3/10 董事會通過分派 105 年度員工及董監酬勞分別為 600 仟元及 735 仟元；106/6/7 股東會通過 105 年度每股現金股利 0.5 元。</li> <li>3. 106/3/10 董事會通過本公司簽證會計師之獨立性及適任性評估案，並於年報詳實揭露評估資料。</li> </ol> <p>未來優先可改善事項：例如</p> <ol style="list-style-type: none"> <li>1. 本公司 107/6/7 股東會將採行電子投票方式，並將提案修改公司章程有關董事選舉改採候選人提名制。</li> <li>2. 106 年度股東會年報將完整揭露股東會決議事項之執行情形。</li> <li>3. 本公司將於 107/6/7 股東會後設置審計委員會。</li> </ol>	<p>本公司並未委託專業機構出具評鑑報告，惟於每年度針對公司治理情形，執行有公司自治理自評報告。</p> <p>有關公司治理自評報告部分未達標準者，未來將配合法令逐期改進。</p>

(四)公司如有設置薪資報酬委員會者，應揭露其組成、職責及運作情形：

1、薪資報酬委員會成員資料：

身 分 別 (註1)	姓名	是否具有五年以上工作經驗及下列專業資格				符合獨立性情形(註2)								兼任 其他 公發 薪報 委成 員家 數	備 註	
		商務、 法務、 會計 或公 務所 需系 之 大 專 院 校 講 師 以 上	法官、 會計 師或 其他 與公 司考 試領 有專 門技 術人 員	檢察 師或 其業 務之 及 證 書 業 員	具有 商務、 法務、 會計 或公 務所 需之 工作 經驗	1	2	3	4	5	6	7	8			
獨立 董事	詹勝華				V	V	V	V	V	V	V	V	V	V	無	
獨立 董事	陸雨廷				V	V	V	V	V	V	V	V	V	V	無	
其他	吳思磊				V	V	V	V	V	V	V	V	V	V	無	

註1、身分別填列係為董事、獨立董事或其他。

註2、各成員於選任前二年及任職期間符合下述各條件者。

- (1) 非為公司或其關係企業之受僱人。
- (2) 非公司或其關係企業之董事、監察人。但如為公司或其母公司、子公司依本法或當地國法令設置之獨立董事者，不在此限。
- (3) 非本人及其配偶、未成年子女或以他人名義持有公司已發行股份總額百分之一以上或持股前十名之自然股東。
- (4) 非前三款所列人員之配偶、二親等以內親屬或三親等以內直系血親。
- (5) 非直接持有公司已發行股份總額百分之五以上法人股東之董事、監察人或受僱人，或持股前五名法人股東之董事、監察人或受僱人。
- (6) 非與公司有財務或業務往來之特定公司或機構之董事(理事)、監察人(監事)、經理人或持股百分之五以上股東。
- (7) 非為公司或其關係企業提供商務、法務、財務、會計等服務諮詢之專業人士、獨資、合夥、公司或機構之企業主、合夥人、董事(理事)、監察人(監事)、經理人及其配偶。
- (8) 未有公司法第30條各款情事之一。

2、薪資報酬委員會之職責：

本公司已制定薪資報酬委員會之組織規程，並於100年12月6日經董事會通過施行，依組織規程第七條規定職權如下：

- (1) 定期檢討本規程並提出修正建議。
- (2) 訂定並定期檢討本公司董事、監察人及經理人年度及長期之績效目標與薪資報酬之政策、制度、標準與結構。
- (3) 定期評估本公司董事、監察人及經理人之績效目標達成情形，並訂定其個別薪資報酬之內容及數額。

3、薪資報酬委員會運作情形

(1)本公司之薪資報酬委員會委員計3人。

(2)第三屆委員任期：104年6月3日至107年6月2日止，最近年度薪資報酬委員會開會5次(A)，委員資格及出席情形如下：

(106/1/1~107/4/30)

職 稱	姓 名	實際出席 次數(B)	委託出席 次數	實際出席率 (%)(B/A)(註)	備 註
召集人	詹勝華	5	0	100%	104.6.3 改選新任
委員	陸雨廷	5	0	100%	104.6.3 改選新任
委員	吳思磊	5	0	100%	104.6.3 改選連任
<p>其他應記載事項：</p> <p>一、董事會如不採納或修正薪資報酬委員會之建議，應敘明董事會日期、期別、議案內容、董事會決議結果以及公司對薪資報酬委員會意見之處理(如董事會通過之薪資報酬優於薪資報酬委員會之建議，應敘明其差異情形及原因)： 本公司無此情形。</p> <p>二、薪資報酬委員會之議決事項，如成員有反對或保留意見且有記錄或書面聲明者，應敘明薪資報酬委員會日期、期別、議案內容、所有成員意見及對成員意見之處理： 本公司無此情形。</p> <p>註：實際出席(%)則以其任職期間薪資報酬委員會開會次數及其實際出席次數計算之。</p>					

(五)履行社會責任情形：公司對環保、社區參與、社會貢獻、社會服務、社會公益、消費者權益、人權、安全衛生與其他社會責任活動所採行之制度與措施及履行情形。

評估項目	運作情形		與上市上櫃公司企業社會責任實務守則差異情形及原因
	是	否	
一、落實公司治理			
(一)公司是否訂定企業社會責任政策或制度，以及檢討實施成效？		目前未訂定書面之制度，但各單位均在其職責內執行辦理。	視主管機關規定及公司實際需要，適時訂定。
(二)公司是否定期舉辦社會責任教育訓練？		目前未定期舉辦社會責任教育訓練。	目前採不定期派員參加外部訓練，以增加對企業社會責任之瞭解。
(三)公司是否設置推動企業社會責任專(兼)職單位，並由董事會授權高階管理階層處理，及向董事會報告處理情形？		目前未設置專責單位，但各單位均會在其職責內執行辦理。	視主管機關規定及公司實際需要，適時設置及辦理。
(四)公司是否訂定合理薪資報酬政策，並將員工績效考核制度與企業社會責任政策結合，及設立明確有效之獎勵與懲戒制度？	是	本公司訂有員工工作守則及薪發放辦法、績效考核辦法、員工酬勞發放辦法等，明確規範薪酬及獎懲標準，並且每年進行員工績效考核。未來將加強績效考核與企業社會責任作結合。	未來加強辦理。
二、發展永續環境			
(一)公司是否致力於提升各項資源之利用效率，並使用對環境負荷衝擊低之再生物料？	是	本公司持續推動垃圾分類、資源回收及節水節電措施等活動，依循法規，確保環境無汙染之原則，如本公司美食街內用不提供免费洗筷，採用可重複使用之環保袋等。	無重大差異。

評估項目	運作情形		與上市上櫃公司企業社會責任實務守則差異情形及原因
	是	否	
(二)公司是否依其產業特性建立合適之環境管理制度?	否	本公司設有管理處，負責維護環境安全及節能減碳之範疇。	未來將更加強辦理，並建立書面之管理制度。
(三)公司是否注意氣候變遷對營運活動之影響，並執行溫室氣體盤查、制定公司節能減碳及溫室氣體減量策略?	是	公司賣場使用節能燈具，空調部分則採用儲冰式空調，降低尖峰用電。平時對於節約用電及用水做經常性的宣導及措施。期能將營運活動對環境的影響降低，共同為環境保護盡心力。	未來更加強辦理。
三、維護社會公益			
(一)公司是否依照相關法規及國際人權公約，制定相關之管理政策與程序?	是	本公司依勞動法規及相關人事規範，訂有員工工作守則，提供管理及員工遵循，以保障員工合法權益。	無重大差異。
(二)公司是否建置員工申訴機制及管道，並妥適處理?	是	本公司設有員工信箱，鼓勵員工適時反應，並對反應之事加以妥適處理。	無重大差異。
(三)公司是否提供員工安全與健康之工作環境，並對員工定期實施安全與健康教育?	是	本公司定期舉辦員工健康檢查(106年10月期間與聖保祿醫院合作，辦理員工健檢事項)，對員工實施勞工安全及衛生教育訓練，消防講習及演練，落實提供員工安全與健康之工作環境。	無重大差異。
(四)公司是否建立員工定期溝通之機制，並以合理方式通知對員工可能造成重大影響之營運變動。	是	公司除設有員工信箱外，並定期召開各部門協調會議及勞資協調會議。當公司有任何對員工造成重大影響之營運變動之情形時，會透過內部主管先	無重大差異。



評估項目	運作情形		與上市上櫃公司企業社會責任實務守則差異情形及原因
	是	否	
(五)公司是否為員工建立有效之職涯能力發展培訓計畫?	是	向各單位傳達或溝通，再正式由人資單位發文公告之。 公司為使員工具備專業素養與發展優勢，不定期舉辦內部訓練課程及派外接受專業訓練。	無重大差異。
(六)公司是否就研發、採購、生產、作業及服務流程等制定相關保護消費者權益政策及申訴程序?	是	本公司網站設有利害關係人申訴管道信箱，且為維護消費者權益，本公司設置免付費專線：0800311688，以便消費者即時諮詢及溝通。另桃園百貨賣場設有服務台，以提供顧客各項服務諮詢及申訴之管道。	無重大差異。
(七)對產品與服務之行銷及標示，公司是否遵循相關法規及國際準則?	是	本公司在經營業務上，皆依相關法規及國際準則辦理。	無重大差異。
(八)公司與供應商來往前，是否評估供應商過去有無影響環境與社會之記錄?	否	本公司對新供應商都會進行相關設櫃評估，未來將研議加強考察供應商有無影響環境與社會之記錄。	視主管機關規定及公司實際需要，適時訂定。
(九)公司與其主要供應商之契約是否包含供應商如涉及違反其企業社會責任政策，且對環境與社會有顯著影響時，得隨時終止或解除契約之條款?	否	本公司未來將視實務狀況，加強與主要供應商簽訂，包含供應商如涉及違反企業社會責任政策，且對環境與社會有顯著影響時，得隨時終止或解除契約之條款。	視主管機關規定及公司實際需要，適時訂定。

評估項目	運作情形		與上市上櫃公司企業社會責任實務守則差異情形及原因
	是	否	
四、加強資訊揭露 (一)公司是否於其網站及公開資訊觀測站等處揭露具攸關性及可靠性之企業社會責任相關資訊？	是	公司相關資訊，均揭露於本公司網站。未來將更加強有關企業社會責任相關資訊之揭露。	視主管機關規定及公司實際需要，適時訂定。
五、公司如依據「上市上櫃公司企業社會責任實務守則」訂有本身之企業社會責任守則者，請述明其運作與所訂守則之差異情形： 本公司目前未訂立相關之書面制度，將視主管機關規定及公司實際需要，適時辦理。			
六、其他有助於瞭解企業社會責任運作情形之重要資訊： 公司為落實對環保、社區參與、社會貢獻、社會公益、消費者權益、人權、安全衛生與其他社會責任活動，由百貨部門企劃單位之文化活動課專責規劃相關活動及講座，每年定期出版文化教室手冊，期望帶動社會人文內涵，以達共存共榮的永續目標；另由營業企劃課不定期舉辦有關社會公益之活動，如愛心捐款等，相關資訊均會定期揭露於公司網站。			
七、公司企業社會責任報告書如有通過相關驗證機構之查證標準，應加以敘明： 本公司目前未訂立相關之書面制度，將視主管機關規定及公司實際需要，適時辦理。			

(六)公司履行誠信經營情形及採行措施：

評估項目	運作情形		與上市上櫃公司誠信經營守則 差異情形及原因
	是	否	
一、訂定誠信經營政策及方案			
(一)公司是否於規章及對外文件中明示誠信經營之政策、作法，以及董事會與管理層積極落實經營政策之承諾？	是	本公司於內部規章及對外文件中明示誠信經營之政策，董事會與管理層皆積極落實，並於內部管理及外部商業活動中確實執行；如於合約中註明或要求廠商出具聲明書等。	無重大差異。
(二)公司是否訂定防範不誠信行為方案，並於各方案內明定作業程序、行為指南、違規之懲戒及申訴制度，且落實執行？	是	本公司訂定「誠信經營作業程序及行為指南」，規範相關作業程序，並據以實行。	無重大差異。
(三)公司是否對「上市上櫃公司誠信經營守則」第七條第二款或其他營業範圍內具較高不誠信行為風險之營業活動，採行防範措施？	是	依據公司「誠信經營作業程序及行為指南」訂定「誠信經營」施行細則，加以防範營業範圍內具較高不誠信行為風險之營業活動，並據以實行。	無重大差異。
二、落實誠信經營			
(一)公司是否評估往來對象之誠信紀錄，並於其與往來交易對象簽訂之契約中明訂誠信行為條款？	是	本公司於新增訂之商業契約中均已註明。	無重大差異。
(二)公司是否設置隸屬董事會之推動企業誠信經營專(兼)職單位，並定期向董事會報告其執行情形？	是	本公司設置由總經理室為推動企業誠信經營之專職單位，視需要不定期向董事會報告。	無重大差異。

評估項目	運作情形		與上市上櫃公司誠信經營守則 差異情形及原因
	是	否	
(三)公司是否制定防止利益衝突政策、提供適當陳述管道，並落實執行？	是	本公司訂定「道德行為準則」，制定有相關防止利益衝突之政策，並據以實行。	無重大差異。
(四)公司是否為落實誠信經營已建立有效的會計制度、內部控制制度，並由內部稽核單位定期查核，或委託會計師執行查核？	是	本公司已建立有效之會計制度、內控制度，並由內部稽核人員做必要之查核。	無重大差異。
(五)公司是否定期舉辦誠信經營之內、外部之教育訓練？	是	除於會議中宣導外，並不定期的在教育訓練課程中排入。	無重大差異。
三、公司檢舉制度之運作情形			
(一)公司是否訂定具體檢舉及獎勵制度，並建立便利檢舉管道，及針對被檢舉對象指派適當之受理專責人員？	是	公司網站設有利害關係人申訴管道及免付費專線，並由總經理室專責處理相關事務，依辦法規定流程辦理。	無重大差異。
(二)公司是否訂定受理檢舉事項之調查標準作業程序及相關保密機制？	是	公司已於作業流程中訂定相關之調查處理方式，且未來將加強受理檢舉保密機制之建立。	視主管機關規定及公司實際需要，適時修訂。
(三)公司是否採取保護檢舉人不因檢舉而遭受不當處置之措施？	是	本公司於作業流程中規定，公司將盡全力保護呈報者的安全，使其免於遭受報復及因檢舉而遭受不當之處置。	無重大差異。

評估項目	運作情形		與上市上櫃公司誠信經營守則 差異情形及原因
	是	否	
四、加強資訊之揭露			
(一)公司是否於其網站及公開資訊觀測站，揭露其所訂誠信經營守則內容及推動成效？	是	本公司已於公司網站及公開資訊觀測站，揭露誠信經營守則及道德行為準則之相關內容及資訊。	無重大差異。
五、公司如依據「上市上櫃公司誠信經營守則」訂有本身之誠信經營守則者，請敘明其運作與所訂守則之差異情形： 本公司均依法規定運作，無重大差異。			
六、其它有助於瞭解公司誠信經營運作情形之重要資訊：(如公司檢討修正其訂定之誠信經營守則等情形)			
			<p>1. 本公司依主管機關規定及公司實際需要，適時修訂「誠信經營守則」及「道德行為準則」，並揭露於公司網站及公開資訊觀測站，以利遵循及運作。</p> <p>2. 本公司「董事會議事規範」中，訂有董事利益迴避制度，對董事會所列議案與其自身或其代表之法人有利害關係，致有害公司利益之虞者，不得加入討論及表決，且討論及表決時應予迴避，並不得代理其他董事行使其表決權。</p>

(七)公司如有訂定公司治理守則及相關規章者，應揭露其查詢方式：

本公司目前未訂立相關之書面制度，將視主管機關規定及公司實際需要，適時辦理。

(八)其他足以增進對公司治理運作情形之瞭解的重要資訊：

請參閱本公司網站，網址<http://www.tonlin.com.tw>。

(九)內部控制制度執行狀況應揭露下列事項：

1. 內部控制聲明書

統領百貨股份有限公司

內部控制制度聲明書

表示設計及執行均有效

(本聲明書於遵循法令規章部分採全部法令規章均聲明時適用)

日期：107年03月16日

本公司民國106年度之內部控制制度，依據自行評估的結果，謹聲明如下：

- 一、本公司確知建立、實施和維護內部控制制度係本公司董事會及管理階層之責任，本公司業已建立此一制度。其目的係在對營運之效果及效率（含獲利、績效及保障資產安全等）、報導具可靠性、及時性、透明性及符合相關規範暨相關法令規章之遵循等目標的達成，提供合理的確保。
- 二、內部控制制度有其先天限制，不論設計如何完善，有效之內部控制制度亦僅能對上述三項目標之達成提供合理的確保；而且，由於環境、情況之改變，內部控制制度之有效性可能隨之改變。惟本公司之內部控制制度設有自我監督之機能，缺失一經辨認，本公司即採取更正之行動。
- 三、本公司係依據「公開發行公司建立內部控制制度處理準則」（以下簡稱「處理準則」）規定之內部控制有效性之判斷項目，判斷內部控制制度之設計及執行是否有效。該「處理準則」所採用之內部控制判斷項目，係為依管理控制之過程，將內部控制劃分為五個組成要素：1. 控制環境，2. 風險評估，3. 控制作業，4. 資訊與溝通，及 5. 監督作業。每個組成要素又包括若干項目。前述項目請參見「處理準則」之規定。
- 四、本公司業已採用上述內部控制判斷項目，評估內部控制制度之設計及執行的有效性。
- 五、本公司基於前項檢查結果，認為本公司於民國106年12月31日的內部控制制度(含對子公司之監督與管理)，包括瞭解營運之效果及效率目標達成之程度、報導係屬可靠、及時、透明及符合相關規範暨相關法令規章之遵循有關的內部控制等之設計及執行係屬有效，其能合理確保上述目標之達成。
- 六、本聲明書將成為本公司年報及公開說明書之主要內容，並對外公開。上述公開之內容如有虛偽、隱匿等不法情事，將涉及證券交易法第二十條、第三十二條、第一百七十一條及第一百七十四條等之法律責任。
- 七、本聲明書業經本公司民國107年03月16日董事會通過，出席9人中，有0人持反對意見，餘均同意本聲明書之內容，併此聲明。

統領百貨股份有限公司

董事長：蘇建義

總經理：翁華利



2. 委託會計師專案審查內部控制制度者，應揭露會計師審查報告：無，不適用。
- (十)最近年度及截至年報刊印日止公司及其內部人員依法被處罰、公司對其內部人員違反內部控制制度規定之處罰、主要缺失與改善情形：無
- (十一)最近年度及截至年報刊印日止，股東會及董事會之重要決議：

### 股 東 會

日期	事項	議 題	決議	執行情形
106.06.07	報告	一〇五年度營業概況報告。	通過	
	報告	監察人審查一〇五年度決算表冊報告。	通過	
	報告	員工酬勞及董監事酬勞分派情形報告。	通過	已分別於106年7月20日及106年7月12日分派執行完畢。
	承認	一〇五年度決算表冊案。	通過	依決議執行。
	承認	一〇五年度盈餘分配案。	通過	已於106年7月12日分配執行完畢。
	討論	修正本公司「取得或處分資產處理程序」案。	通過	依決議執行。

### 董 事 會

日期	事項	議 題	決議	執行情形
106.01.13 十四屆/16	討論	內控制度自行評估結果及聲明書案。	通過。	
	討論	年終獎金案。	通過。	106/1/20 發放
	討論	購買統領大樓部份房地案。	通過。	106/1/19 簽約
	臨時動議	桃園店電梯發包案。	通過與富士達簽約。	106/4/10 簽約
106.02.10 十四屆/17	討論	桃園店改裝營造工程發包案。	通過與美孚營造公司簽約。	106/3/1 簽約
106.03.10 十四屆/18	報告	「公司提升自行編製財務報告能力計劃書」執行情形報告。	通過。	
	討論	本公司一〇五年度個體及合併財務報告案。	通過並交監察人查核。	106/6/7 提請股東會討論。
	討論	本公司一〇五年度營業報告書案。	通過並交監察人查核。	106/6/7 提請股東會承認。
	討論	本公司薪資報酬委員會建議之一〇五年度員工酬勞及董監事酬勞分派案。	通過員工酬勞600仟元及董監事酬勞735仟元	106/6/7 提報股東會報告。
	討論	本公司一〇五年度盈餘分派案。	通過每股現金股利0.5元。	106/6/7 提請股東會討論。

	討論	修正本公司「取得或處分資產處理程序」案。	通過。	106/6/7 提請股東會討論。
	討論	本公司一〇六年預算討論案。	通過。	依決議執行。
	討論	召開一〇六年股東常會相關事宜案。	通過。	106/3/10 公告。
	討論	本公司一〇六年股東常會受理股東提案事宜案。	通過。	受理提案期間 106/3/31- 106/4/10。
	討論	本公司簽證會計師之獨立性及適任性評估案。	通過。	
106.05.09 十四屆/19	報告	本公司第 3 屆公司治理評鑑(105 年度)評鑑結果報告。	通過。	
	討論	本公司一〇六年第一季財務報告案。	通過。	已於 106/5/15 公告。
	討論	復盛公司股權投資案。	通過於 6,250 萬元內投資。	於 106/5/26 匯款。
	討論	子公司麗優國際增資案。	通過 400 萬元現增。	於 106/5/11 匯款。
106.06.07 十四屆/20	討論	本公司一〇五年度經理人員工酬勞及董監事酬勞分配案。	通過。	已分別於 106 年 7 月 20 日及 106 年 7 月 12 日分派執行完畢。
106.08.04 十四屆/21	報告	「公司提升自行編製財務報告能力計劃書」執行情形報告。	通過。	
	討論	本公司一〇六年第二季財務報告案。	通過。	已於 106/8/14 公告。
	討論	修正本公司「董事會議事規範」案	通過。	依決議執行。
106.11.03 十四屆/22	報告	「公司提升自行編製財務報告能力計劃書」執行情形報告。	通過。	
	報告	桃園店改建天然氣新設工程報告。	通過。	欣桃天然氣公司。
	討論	本公司一〇六年第三季財務報告案。	通過。	已於 106/11/14 公告。
	討論	本公司一〇七年度稽核計劃案。	通過。	
	討論	桃園店改建工程二次側空調工程案。	通過。	美孚設備工程承做。
	討論	台北店空調更新工程案。	通過。	委請技師評估中。
106.12.22 十四屆/23	報告	會計師與本公司治理單位溝通發佈之財務報表查核報告規範簡介與因應報告。	通過。	
	討論	本公司一〇七年度營運計劃案。	通過。	依決議執行。
	討論	本公司電腦系統更新案。	通過。授權總經理全權處理。	議價中。



	臨時動議	桃園店室裝發包採購討論案。	通過。授權總經理全權處理。	開標議價後由創揚室內裝修公司承包，並於107/1/19董事會通過。
107.01.19 十四屆/24	討論	確認桃園店室裝工程發包案。	通過。授權總經理全權處理。	
107.02.01 十四屆/25	報告	以成本衡量之金融資產，提列減損之說明。	通過。	總計提列5,010萬元損失。
	討論	年終獎金案。	通過。	107/2/7發放。
	臨時動議	台北店空調更新發包案。	通過。授權董事長4,000萬元額度內處理。	107/3/2完成簽約。
107.03.16 十四屆/26	報告	「公司提升自行編製財務報告能力計劃書」執行情形報告。	通過。	
	報告	本公司導入國際財務報導準則第16號「租賃」之初步評估報告。	通過。	
	報告	會計師與本公司治理單位溝通對於106年度出具財務報告時，必須於查核報告揭露(溝通)關鍵查核之事項。	通過。	
	報告	會計師出具106年度內控建議函。	通過。	
	討論	106年度「內部控制制度有效性考核」及「內部控制制度聲明書」案。	通過。	
	討論	本公司一〇六年度個體及合併財務報告案。	通過並交監察人查核。	107/6/7提請股東會討論。
	討論	本公司一〇六年度營業報告書案。	通過並交監察人查核。	107/6/7提請股東會承認。
	討論	本公司薪資報酬委員會建議之一〇六年度員工酬勞及董監事酬勞分派案。	通過員工酬勞及董監事酬勞均各245仟元。	107/6/7提報股東會報告。
	討論	本公司一〇六年度盈餘分派案。	通過並交監察人查核。	107/6/7提請股東會討論。
	討論	本公司一〇七年預算討論案。	通過。	依決議執行。
	討論	訂定本公司「審計委員會組織規程」案。	通過。	107/6/7股東會後正式設置。
	討論	修正本公司「公司章程」案	通過。	107/6/7提請股東會討論。
	討論	修正本公司「取得或處分資產處理程序」案。	通過。	107/6/7提請股東會討論。
	討論	修正本公司「背書保證作業程序」案。	通過。	107/6/7提請股東會討論。
	討論	修正本公司「資金貸與他人作業程序」案。	通過。	107/6/7提請股東會討論。
	討論	修正本公司「董事會議事規範」案	通過。	依決議執行。

	討論	修正本公司「董事及監察人選舉辦法」案。	通過。	107/6/7 提請股東會討論。
	討論	選舉本公司董事案。	通過。選舉董事10席。	107/6/7 股東會選舉。
	討論	解除新任董事及其代表人競業禁止之限制案。	通過。	107/6/7 提請股東會討論。
	討論	召開一〇七年股東常會相關事宜案。	通過。	107/3/16 公告。
	討論	本公司一〇七年股東常會受理股東提案暨提名相關事宜案。	通過。	受理提案暨提名期間 107/3/31-107/4/10。
	討論	本公司簽證會計師之獨立性及適任性評估案。	通過。	
	討論	KDH 公司股權投資案。	通過於美金 30 萬元內授權董事長進行投資。	於 107/3/27 匯款投資。
	討論	本公司桃園店營造工程款追加案。	通過本次追加工程款 6 仟萬元內授權董事長處理。	依決議執行。
107.4.27 十四屆/27	報告	財團法人桃園市世外桃源文教公益基金會捐款事項。	通過。	
	討論	審核獨立董事候選人提名名單。	通過。	
	臨時動議	台北 1 樓後側租約討論。	通過。	

(十二) 最近年度及截至年報刊印日止，董事或監察人對董事會通過重要決議有不同意見且有記錄或書面聲明者，其主要內容：

最近年度及截至年報刊印日止召開之董事會，所有議案決議並未有獨立董事反對或保留意見之情形產生。

(十三) 最近年度及截至年報刊印日止，公司董事長、總經理、會計主管、財務主管、內部稽核主管及研發主管等辭職解任情形之彙總：無此情形產生。

#### 五、會計師公費資訊：

##### 會計師公費資訊級距

會計師事務所名稱	會計師姓名		查核期間	備註
勤業眾信聯合會計師事務所	邱政俊	郭慈容	106 年度 第一季至第四季	無

單位：新台幣仟元

金額級距／公費項目		審計公費	非審計公費	合計
1	低於 2,000 仟元	0	71	71
2	2,000 仟元(含)~4,000 仟元	2,500	0	2,500
合計		2,500	71	2,571

- (一)給付簽證會計師、簽證會計師所屬事務所及其關係企業之非審計公費為審計公費之四分之一以上者，應揭露審計與非審計公費金額及非審計服務內容：本公司非審計公費係給付會計師事務所有關工商登記及財務報告打字印刷費、車資、郵資等代墊費用。
- (二)更換會計師事務所且更換年度所支付之審計公費較更換前一年度之審計公費減少者，應揭露更換前後審計公費金額及原因：無此情形，故不適用。
- (三)審計公費較前一年度減少達百分之十五以上者，應揭露審計公費減少金額、比例及原因：無此情形，故不適用。

六、更換會計師資訊：無此情形，故不適用。

(一)本公司於107年3月16日董事會通過會計師之獨立性及適任性之評估：

- 本公司106年度財報之查核簽證工作，由勤業眾信聯合會計師事務所邱政俊會計師及郭慈容會計師承辦。
- 本公司參照中華民國會計師職業道德規範公報第十號「正直、公正客觀及獨立性」制定之評估項目審酌本公司委任之簽證會計師之獨立性及適任性。
- 本公司確認二位會計師與本公司除簽證及財稅案件之費用外，無其他之財務利益及業務關係。
- 經評估二位會計師之獨立性及適任性均符合無虞。

(二)關於前任會計師

更換日期			
更換原因及說明			
說明係委任人或會計師終止或不接受委任	當事人		會計師
	情 況		委任人
	主動終止委任		不
	不再接受(繼續)委任		不
最新兩年內簽發無保留意見以外之查核報告書意見及原因	適		
與發行人有無不同意見	有	用	
		會計原則或實務	
		財務報告之揭露	
	查核範圍或步驟		
	無	其 他	
	說明		
其他揭露事項 (本準則第十條第六款第一目之四至第一目之七應加以揭露者)			

## (三)繼任會計師

事務所名稱	不 適 用
會計師姓名	
委任之日期	
委任前就特定交易之會計處理方法或會計原則及對財務報告可能簽發之意見諮詢事項及結果	
繼任會計師對前任會計師不同意見事項之書面意見	用

(四)前任會計師對本準則第10條第6款第1目及第2目之3事項之復函：不適用

七、公司之董事長、總經理、負責財務或會計事務之經理人，最近一年內曾任職於簽證會計師所屬事務所或其關係企業者，應揭露其姓名、職稱及任職於簽證會計師所屬事務所或其關係企業之期間：本公司並無上述之情形產生。

八、最近年度及截至年報刊印日止，董事、監察人、經理人及持股比例超過百分之十之股東股權移轉及股權質押變動情形：

(一)董事、監察人、經理人及持股比例超過百分之十之股東，股權變動情形：

職稱	姓名	一〇六年度當年度截至4月30日止			
		持有股數 增(減)數	質押股數 增(減)數	持有股數 增(減)數	質押股數 增(減)數
董事長	蘇建義	—	—	—	—
董事	一元投資(股) 代表人蘇志偉	—	1,450,000	—	—
董事	日益投資(股) 代表人黃重生	—	—	—	—
董事	金多利企業(股) 代表人翁俊治 翁如宜 翁華廷 翁華利	104,000	4,500,000	—	—
獨立董事	陸雨廷	—	—	—	—
獨立董事	詹勝華	—	—	—	—
監察人	陳明洲	—	—	—	—
監察人	本源興業(股) 代表人黃志陞	—	—	—	—
總經理	翁華利	250,000	—	—	—
財務長	翁如宜	150,000	—	—	—
副總經理	陳文隆	—	—	—	—
經理人	李懿華	—	—	—	—
經理人	黃淑姿	—	—	—	—
大股東	舜翔開發(股)	—	(300,000)	—	800,000
大股東	翁俊治	(100,000)	—	—	—

(二)董事、監察人、經理人及持股比例超過百分之十之股東，股權移轉之相對人為關係人者：

姓名	股權移轉原因	交易日期	交易相對人	交易相對人與公司、董事、監察人及持股比例超過百分之十股東之關係	股數	交易價格(元)
翁華利	受贈	106.04.25	翁俊治	父子	100,000	25.50
翁如宜	受贈	106.04.25	翁郭金英	母女	50,000	25.50
翁俊治	贈與	106.04.25	翁華利	父子	100,000	25.50

(三)董事、監察人、經理人及持股比例超過百分之十之股東，股權質押之相對人為關係人者：  
無相對人為關係人之情形產生。

九、持股比例占前十名之股東，其相互間為關係人或為配偶、二親等以內之親屬關係之資訊：

107年4月30日

姓名	本人持有股份		配偶、未成年子女持有股份		利用他人名義合計持有股份		前十大股東相互間具有關係人或為配偶、二親等以內之親屬關係者，其名稱或姓名及關係		備註
	股數	持股比例	股數	持股比例	股數	持股比例	名稱	關係	
舜翔開發(股)公司	35,913,664	17.21%	-	-	-	-	金多利企業 冠銓投資	董事長為 同一人	-
代表人 翁俊治	26,435,920	12.67%	4,597,991	2.20%	-	-	翁如宜	父女	-
翁俊治	26,435,920	12.67%	4,597,991	2.20%	-	-	翁如宜	父女	-
金多利企業(股)公司	22,936,442	10.99%	-	-	-	-	舜翔開發 冠銓投資	董事長為 同一人	-
代表人 翁俊治	26,435,920	12.67%	4,597,991	2.20%	-	-	翁如宜	父女	-
福隆興業(股)公司	12,579,333	6.03%	-	-	-	-	-	-	-
代表人 黃江淑	426	0.00%	-	-	-	-	黃重生	母子	-
嘉峰投資(股)公司	8,767,000	4.20%	-	-	-	-	-	-	-
代表人 黃重生	6,369,544	3.05%	21,780	0.01%	-	-	黃江淑	母子	-
冠銓投資(股)公司	8,750,000	4.19%	-	-	-	-	舜翔開發 金多利企業	董事長為 同一人	-
代表人 翁俊治	26,435,920	12.67%	4,597,991	2.20%	-	-	翁如宜	父女	-
舜泰投資(股)公司	8,439,000	4.04%	-	-	-	-	-	-	-
代表人 翁如宜	2,766,309	1.33%	-	-	-	-	翁俊治	父女	-
崧源投資(股)公司	7,366,000	3.53%	-	-	-	-	-	-	-
代表人 蘇建義	5,981,075	2.87%	-	-	-	-	-	-	-
一元投資(股)公司	7,047,060	3.38%	-	-	-	-	-	-	-
代表人 蘇張春美	711,943	0.34%	-	-	-	-	-	-	-
黃重生	6,369,544	3.05%	21,780	0.01%	-	-	黃江淑	母子	-

十、公司、公司之董事、監察人、經理人及公司直接或間接控制之事業對同一轉投資事業之持股數，並合併計算綜合持股比例：

106年12月31日

轉投資事業 (註)	本公司投資		董事、監察人、經理人及直接或間接控制事業之投資		綜合投資	
	股數	持股%	股數	持股%	股數	持股%
德宏建設股份有限公司	60,000,000	100	—	—	60,000,000	100
冠銓投資股份有限公司	35,000,000	100	—	—	35,000,000	100
嘉峰投資股份有限公司	35,000,000	100	—	—	35,000,000	100
崧源投資股份有限公司	35,000,000	100	—	—	35,000,000	100
舜泰投資股份有限公司	35,000,000	100	—	—	35,000,000	100
麗優國際股份有限公司	9,400,000	100	—	—	9,400,000	100
忠孝實業股份有限公司	3,776,000	20	7,929,600	42	11,705,600	62

註：係公司採權益法之投資。

## 肆、募資情形

### 一、資本及股份

#### (一)股本來源

##### 1. 股份種類

107年4月30日；單位：股

股 份 種 類	核 定 股 本			備 註
	流通在外股份 (已上市)	未發行股份	合 計 (股)	
普通股	208,725,000	—	208,725,000	上市股票

##### 2. 股本形成經過

107年4月30日

年 月	發 行 價 格 (元)	核 定 股 本		實 收 股 本		備 註		
		股 數 (仟股)	金 額 (仟元)	股 數 (仟股)	金 額 (仟元)	股本來源 (仟元)	以現金 以外之 財 產抵充 股款者	增資核准日期及文號
71.08	10	7,000	70,000	2,240	22,400	設立時股本—現金	無	
72.09	10	8,200	82,000	8,200	82,000	現金增資 59,600	"	
73.08	10	12,000	120,000	12,000	120,000	現金增資 38,000	"	
81.03	10	19,800	198,000	19,800	198,000	資本公積轉增資 78,000	"	
81.12	10	22,770	227,700	22,770	227,700	資本公積轉增資 19,602 盈餘轉增資 10,098	"	經 81.09.14(81)台財證(一) 第 02345 號函核准在案
82.12	10	30,000	300,000	30,000	300,000	資本公積轉增資 22,600 盈餘轉增資 49,700	"	經 82.10.22 (82)台財證(一) 第 40584 號函核准在案
83.10 26	10	60,000	600,000	60,000	600,000	資本公積轉增資 265,000 現金增資 35,000	"	經 83.08.01 (83)台財證(一) 第 32680 號函核准在案
84.07	10	72,000	720,000	72,000	720,000	資本公積轉增資 120,000	"	經 84.06.05 (84)台財證(一) 第 32816 號函核准在案
85.06	10	90,000	900,000	90,000	900,000	資本公積轉增資 122,400 盈餘轉增資 57,600	"	經 85.05.25 (85)台財證(一) 第 33464 號函核准在案
86.09 39	10	160,000	1,600,000	138,000	1,380,000	資本公積轉增資 153,000 盈餘轉增資 162,000 現金增資 165,000	"	經 86.06.21 (86)台財證(一) 第 45548 號函核准在案
87.08	10	195,000	1,950,000	172,500	1,725,000	資本公積轉增資 162,495 盈餘轉增資 182,505	"	經 87.06.25 (87)台財證(一) 第 55409 號函核准在案
88.08	10	195,000	1,950,000	189,750	1,897,500	資本公積轉增資 112,125 盈餘轉增資 60,375	"	經 88.06.22 (88)台財證(一) 第 57198 號函核准在案
89.08	10	208,725	2,087,250	208,725	2,087,250	資本公積轉增資 151,800 盈餘轉增資 37,950	"	經 89.06.27 (89)台財證(一) 第 55264 號函核准在案

## (二)股東結構

107年4月30日

股東結構 數量	政府 機構	金融 機構	其他法人	個人	外國機構 及外國人	合 計
人 數	0	0	19	1,442	8	1,469
持有股數	0	0	125,944,584	82,593,135	187,281	208,725,000
持股比例	0.00%	0.00%	60.34%	39.57%	0.09%	100.00%

## (三)股權分散情形

每股面額十元

107年4月30日

持股分級	股東人數	持有股數	持股比率(%)
1-----999	1,142	99,247	0.06
1,000-----5,000	230	441,460	0.21
5,001-----10,000	21	153,714	0.07
10,001-----15,000	7	89,221	0.04
15,001-----20,000	6	104,628	0.05
20,001-----30,000	7	185,220	0.10
30,001-----40,000	4	152,576	0.07
40,001-----50,000	2	90,100	0.04
50,001-----100,000	4	358,000	0.17
100,001-----200,000	6	800,709	0.38
200,001-----400,000	4	943,000	0.45
400,001-----600,000	5	2,324,182	1.11
600,001-----800,000	2	1,409,347	0.68
800,001-----1,000,000	2	1,986,416	0.95
1,000,001 以上	27	199,587,180	95.62
合 計	1,469	208,725,000	100.00

註：本公司未發行特別股。

## (四)主要股東名單

107年4月30日

主要股東名稱 (註)	股 份	持有股數 (股)	持股比例 (%)
舜翔開發股份有限公司		35,913,664	17.21
翁 俊 治		26,435,920	12.67
金多利企業股份有限公司		22,936,442	10.99
福陞興業股份有限公司		12,579,333	6.03
嘉峰投資股份有限公司		8,767,000	4.20
冠銓投資股份有限公司		8,750,000	4.19
舜泰投資股份有限公司		8,439,000	4.04
崧源投資股份有限公司		7,366,000	3.53
一元投資股份有限公司		7,047,060	3.38
黃 重 生		6,369,544	3.05

註：持有股份達總額百分之五以上或股權比例占前十名之股東。



## (五)最近二年度每股市價、淨值、盈餘、股利及相關資料

單位：新台幣元

項 目		年 度		當年度截至 107年4月30 日止(註6)
		106年度	105年度	
每股 市價 (註1)	最 高	39	39	27.75
	最 低	25.50	21.05	25.20
	平 均	28.16	26.87	26.78
每股 淨 值	分 配 前	12.53	12.90	-
	分 配 後(註2)	尚未分配	12.31	-
每股 盈 餘	加權平均股數(仟股)(註6)	175,403	175,403	175,403
	每 股 盈 餘	0.15	0.21	
每 股 股 利	現 金 股 利	尚未分配	0.50	-
	無 償 配 股	盈餘配股	尚未分配	-
		資本公積配股	尚未分配	-
	累積未付股利		-	-
投資 報 酬 分 析	本 益 比(註3)	185.80	116.48	-
	本 利 比(註4)	尚未分配	48.92	-
	現金股利殖利率(%) (註5)	尚未分配	2.04	-

註1：各年度普通股最高及最低市價、並按各年度成交值與成交量計算各年度之平均市價。

註2：以年底已發行之股數為準，並依據次年度股東會決議分配之情形計算。

註3：本益比=當年度每股平均收盤價/每股盈餘。

註4：本利比=當年度每股平均收盤價/每股現金股利。

註5：現金股利殖利率=每股現金股利/當年度每股平均收盤價。

註6：採用「庫藏股票會計處理準則」之規定，將子公司持有母公司股票視同庫藏股票處理。

若不視為庫藏股票而作為投資時之擬制資料如下：

	106年度	105年度
加權平均股數	208,725 仟股	208,725 仟股
股東權益總額	3,068,210 仟元	3,151,149 仟元
每股淨值	14.70 元	15.10 元
每股盈餘	0.12 元	0.18 元
本 益 比	232.25 倍	135.89 倍

(六)公司股利政策及執行狀況：

1. 股利政策

本公司為傳統百貨產業，業績變動不大，預期將呈微幅成長之趨勢，為考量公司未來長期發展計劃，以爭取股東權益最大化為目標，股利發放以穩定為原則，且以配發現金股利為主，惟得視本公司當年度營運獲利及資金之狀況，並考量次年度資金預算規劃，以決定適當之股利政策，其中現金股利不得低於現金股利及股票股利合計數之百分之五十。

2. 本次股東會擬議股利分配之情形：

一〇六年度盈餘分配表

單位：新台幣元

期初未分配盈餘	\$ 47,209,062
確定福利計畫之精算損益	(910,363)
調整後未分配盈餘	46,298,699
加：本期稅後純益	25,962,501
減：提列法定盈餘公積（10%）	(2,596,250)
減：依證券交易法第41條規定提列之特別盈餘公積	(69,664,950)
期末未分配盈餘	\$ 0

註1：本公司於107年3月16日董事會擬議通過上述106年度盈餘分配案。

3. 預期股利政策將有重大變動時：本公司預期股利政策不會有重大變動。

(七)本次股東會擬議之無償配股對公司營業績效及每股盈餘之影響。

項目		107 年度(預估)	
期初實收資本額(仟元)		2,087,250	
106 年度 配股配息 情形 (註 1)	每股現金股利(元)	0	
	盈餘轉增資每股配股數	—	
	資本公積轉增資每股配股數	—	
營業績效 變化情形	營業利益	不適用(註 2)	
	營業利益較去年同期增(減)比率		
	稅後純益		
	稅後純益較去年同期增(減)比率		
	每股盈餘		
	每股盈餘較去年同期增(減)比率		
擬制性 每股盈餘 及本益比	年平均投資報酬率(年平均本益比倒數)	不適用(註 3)	
	若盈餘轉增資全數改配放 現金股利		擬制每股盈餘(元)
			擬制年平均投資報酬率
	若未辦理資本公積轉增資		擬制每股盈餘(元)
			擬制年平均投資報酬率
	若未辦理資本公積且盈餘 轉增資改以現金股利發放		擬制每股盈餘(元)
	擬制年平均投資報酬率		

註 1:係 107 年 3 月 16 日董事會決議之分配情形，俟 107 年股東常會決議通過後，依相關規定辦理。

註 2:依『公開發行公司公開財務預測資訊處理準則』規定，本公司無需公開 107 年度財務預測資訊，故不適用。

註 3:本次未有無償配股情形，故不適用。

(八)員工、董事及監察人酬勞：

1. 公司章程所載員工、董事及監察人酬勞之成數或範圍：

105 年 6 月修正前公司章程所載：本公司年度總決算如有盈餘，於提繳稅款，彌補以往虧損後應先提百分之十為法定盈餘公積，並依法提列或迴轉特別盈餘公積，連同上年度累積未分配盈餘，作為可供分配之盈餘，由董事會擬具分配議案，提請股東會決議分配之。但前項分配案，需包含提撥員工紅利百分之零點五以上，最多不超過百分之二。

依 104 年 5 月修正後公司法及 105 年 6 月經股東會決議之修正章程，本公司係以當年度扣除分派員工及董監事酬勞前之稅前利益分別以 0.1% 以上，最多不超過 4% 提撥員工酬勞及不高於 4% 提撥董監事酬勞。

2. 本期估列員工、董事及監察人酬勞金額之估列基礎、以股票分派之員工酬勞之股數計算基礎及實際分派金額若與估列數有差異時之會計處理：

依 104 年 5 月修正後公司法及 105 年 6 月經股東會決議之修正章程，本公司係以當年度扣除分派員工及董監事酬勞前之稅前利益分別以 0.1% 以上，最多不超過 4% 提撥員工酬勞及不高於 4% 提撥董監事酬勞。106 年度估列之員工酬勞及董

監事酬勞，係依據公司章程之規定及過去可能發放之金額為估列基礎。年度個體財務報告通過發布日前經董事會決議之發放金額有重大變動時，該變動調整原提列年度費用，年度個體財務報告通過發布日後若金額仍有變動，則依會計估計變動處理，於次一年度調整入帳。如董事會決議採股票方式發放員工酬勞，則係按決議金額除以董事會決議日前一日收盤價計算股數。

3. 董事會通過分派酬勞情形：

a、以現金或股票分派之員工酬勞及董事、監察人酬勞金額。若與認列費用年度估列金額有差異者，應揭露差異數、原因及處理情形：

106 年度估列之員工酬勞 245 仟元(1.1446%)及董監事酬勞 245 仟元(1.1446%)，該等金額於 107 年 3 月 16 日董事會決議以現金配發，預計於 107 年 6 月 7 日召開之股東常會報告股東會。

b、以股票分派之員工酬勞金額及占本期個體或個別財務報告稅後純益及員工酬勞總額合計數之比例：

本公司預計配發之 106 年度員工酬勞金額，經決議全數以現金發放，未有以股票分派之情形。

4. 前一年度員工、董事及監察人酬勞之實際配發情形(包括分派股數、金額及股價)、其與認列員工、董事及監察人酬勞有差異者並應敘明差異數、原因及處理情形：

本公司於 106 年 3 月 10 日董事會決議配發之 105 年度員工酬勞及董監事酬勞，分別為員工酬勞(0.9689%)600,000 元及董監事酬勞(1.1869%)735,000 元，與 105 年度個體財務報告認列之金額並無差異。

(九)公司買回本公司股份情形：無

二、公司債：無

三、特別股：無

四、海外存託憑證：無

五、員工認股權憑證：無

六、限制員工權利新股：無

七、併購或受讓他公司股份發行新股辦理情形：無

八、資金運用計劃執行情形：

本公司截至年報刊印日止並無資金運用計劃尚未完成或計劃已完成但效益尚未顯現之情形。

## 伍、營運概況

### 一、業務內容

#### (一)業務範圍：

##### 1. 所營業務之主要內容

- (1) 各種百貨之買賣及進出口業務。
- (2) 經營餐廳業務及中西餐點製作與販賣。
- (3) 前各項有關產品之進出口及代理、經銷、投標業務。
- (4) 有關攤位出租業務。
- (5) 超級市場、停車場之經營。
- (6) 委託營造廠商興建國民住宅商業大樓出租出售業務。
- (7) 一般投資業務。

##### 2. 營業比重

項 目	金額(仟元)	百分比 (%)
百貨事業部—桃園店	44,974	15.94
—台北店	204,170	72.39
建設事業部	3,857	1.37
餐飲事業部	23,052	8.17
投資事業部	5,996	2.13
合 計	282,049	100.00

##### 3. 公司目前之服務項目

- (1) 百貨商品零售。
- (2) 美食餐飲。
- (3) 大樓出租業務。
- (4) 餐廳業務及中西餐點製作及販售。
- (5) 不動產之興建及銷售。
- (6) 一般投資業務。

##### 4. 計劃開發之新商品(服務)

- (1) 由於傳統百貨公司專櫃的經營績效日益衰退，本公司於民國 105 年 10 月 24 日經董事會決議通過桃園店改裝案，除保留現有部分業績優良廠商外，將引進快速時尚、餐廳、運動休閒、遊樂場及影城等大店共同經營。
- (2) 積極推動子公司德宏建設股份有限公司從事不動產之興建及銷售。

#### (二)產業概況：

##### 1. 百貨事業部

###### (1) 產業之現況與發展：

百貨公司由小型賣場逐漸大型化，近年來又加入集餐飲、影城、娛樂及健身等的大型購物中心加入競爭，為因應潮流，營業賣場中增加休閒、旅遊服飾用品與餐飲、娛樂設施的提供以符合潮流增加營業績效。

###### (2) 產業之上、中、下游之關聯性：

上游	中游	下游
設櫃廠商及自營商品供應商，如：化妝品、內衣、服飾、家電及小吃等供應商。	百貨服務業，如：大型百貨店、大型購物中心、量販店及門市店等。	消費大眾，如：公司、行號及個人等。

(3)產品之各種發展趨勢及競爭情形：

由於大型賣場不斷增加，對消費者而言 one-stop shopping 之便利性更能吸引顧客之光臨，而以往較小的營業賣場已難再獲消費大眾的青睞，多功能複合式賣場漸成為主流，以目前較大的百貨賣場其業績較有穩定之成長，可見一斑。而目前適合開發成百貨公司的大型用地逐漸稀少，且成本高，開發難度相對增高。因應時代潮流之變動，新興通路如量販店、專門店等不斷加入競爭，故本公司於 105 年 10 月 24 日經董事會決議通過桃園店改裝案，除保留現有部分業績優良廠商外，將引進快速時尚、餐廳、運動休閒、遊樂場及影城等本店共同經營。

2. 建設事業部

(1)產業之現況與發展：

台灣建築業最近十年來均呈上漲之趨勢，房價及地價屢創新高，惟政府對房地產之管制趨嚴，加上經濟成長率趨緩，人口成長率降低及自有住宅比率提高，對未來房地產發展短期內可能會有房價下跌之情形。

(2)產業之上、中、下游之關聯性：

上游	中游	下游
營造廠及建材材料供應商，如：營造工程公司及建材公司等。	中小型建設公司等。	公司、行號及個人等。

(3)產品之各種發展趨勢及競爭情形：

因地價高漲及都市精華區土地稀少，加上都更之整合不易，未來土地取得成本將日益增加。而客戶端對產品之選擇則因資訊逐漸透明，建商的產品價格將更趨於符合市場現況。因家庭人口減少、房價日益升高及財富集中度較過去為高，故產品將傾向於大坪數之豪宅及較小坪數之小家庭住宅或套房發展，各建商會依市場及產品做區隔以創造最大利潤。

(三)技術及研發概況：

1. 百貨零售業之經營主要係以立地條件及賣場面積大小為決勝因素，而這些因素在設立時即已確定，故在經營上主要係依靠商品結構調整及促銷活動以增進業績。

因以上特性，故百貨業比較沒有像傳統產業、高科技產業或新型態的服務業對技術及研發有較多之投入。本公司主要係透過調整商品結構、加強顧客服務、充分運用主顧客之消費資料，並配合節慶、換季辦理促銷活動以增進業績。

2. 建築業有關法規之規範防震要求較高係數、工法日益創新可縮短工程期間，建材趨向於綠色環保之需求，本公司會依市場趨勢及產品規劃與建築師密切合作。

(四)長、短期業務發展計劃：

長期業務發展計劃：a. 桃園店於 106 年 2 月正式停業改裝，將轉型為影城、中大型餐飲、運動休閒及快速時尚服飾等結合的商場，以提供顧客良好購物環境。

b. 租賃方面則隨時注意市場行情，於合約到期時依市場水準調整或尋找適合商圈且能支付高租金之廠商。

c. 創投公司等轉投資事業之資金回收以降低負債、強化財務結構。

d. 持續購地與德宏建設合建。

短期業務發展計劃：a. 桃園店改裝，預計 107 年 9 月重新開幕。

b. 不動產租賃則透過租約到期之租金調整或廠商調整以增加租金收入。

c. 積極銷售陽明山建案以增進營收；另礁溪建案已於 106 年第三季完工，第四季開始銷售。

## 二、市場及銷售概況

### (一)市場分析：

#### 1. 百貨事業部

##### (1)主要商品銷售及服務地區：

單位:新台幣仟元；%

銷售地區	106 年度		105 年度	
	金額	比率	金額	比率
桃園-百貨店	44,974	18.05	389,792	66.15
台北店-租賃業務	204,170	81.95	199,471	33.85
合計	249,144	100.00	589,263	100.00

本公司百貨銷售事業，目前僅桃園一處賣場，其銷售區域以桃園市及近郊為主要對象；另原台北東區賣場則以不動產出租為主。106 年度營業額中百貨收入為 0.45 億元，租金收入為 2.04 億元，合計為 2.49 億元，較 105 年營業額 5.89 億元減少約 3.4 億元，主要係因桃園店於 106 年 2 月起停業改裝施工，故百貨營收減少約 3.45 億元；而台北店租金收入目前滿租，加上租約到期及租期中之定期調整，故營收增加 407 萬元。

##### (2)市場占有率及未來之供需狀況：

台北信義計劃區在過去數年中有新光第 3、4 館、101 大型購物商場、誠品旗艦店及統一阪急百貨，現又有微風及遠東加入競爭，惟台北店已出租，故相對衝擊較小。另桃園維持統領、遠東、新光在火車站前商圈及台茂匯江購物中心在外圍，市場大致供需平衡。

##### (3)成長性及競爭利基：

由於人口成長率降低，致桃園百貨市場擴大不易，106 年度景氣持續不佳，業績持續衰退。政府及各研究機構預測 107 年度經濟成長率仍不高，故本公司董事會通過將進行桃園店經營型態改變以因應趨勢。

##### (4)未來發展遠景之有利、不利因素與因應對策：

###### A. 有利因素：

- ① 立店位址位於精華地段，人潮聚集，消費潛力佳。
- ② 百貨公司店舖皆屬自有，可做永續之經營，且具資產增值潛力。
- ③ 忠孝店出租後，穩定之獲利，有助於資金之運用。

###### B. 不利因素：

- ① 同業陸續擴展分店，且大型購物中心陸續開發分食零售市場，未來競爭趨於激烈。
- ② 店舖朝向大型化發展，但市區精華地帶投資開發成本過高，回收期長，分店擴展愈趨困難。

###### C. 因應對策：

- ① 桃園百貨店已進行改裝中，將轉型為影城、中大型餐飲、運動休閒及快速時尚服飾等結合的商場，以提供顧客良好購物環境。
- ② 台北店部分則維持滿租情形，合約到期時視市場供需調整租金或租戶，未到期前則依合約規定漲幅調整租金。

## 2. 建設事業部

### (1) 主要商品銷售地區

- A. 台北陽明山-御陽明建案已完工，且截至目前已銷售達二成以上。
- B. 礁溪建案，已於106年第三季完工，並於第四季開始對外銷售。

### (2) 市場佔有率及未來供需狀況

子公司德宏建設公司建案銷售額僅在20億元以下，整體市場佔有率不高。陽明山御陽明建案則因陽明山建案甚少，並無特定供給，而在需求方面則以提供第二住宅或能在大自然的環境中生活者的潛在需求者為主。礁溪建案，則是以提供小型休閒渡假住宅為主。

### (3) 成長性及競爭利基：

由於土地取得不易，除陽明山案已完工並開始銷售外，另礁溪以合建分屋方式增加未來營收，並積極與大台北地區地主洽談合建事宜，以擴展業務。本公司股東從事建築業超過30年以上，謹慎保守加上統領資金的奧援，其競爭力得以在市場立足。

### (4) 未來發展遠景之有利、不利因素與因應對策：

#### A. 有利因素：

- ① 董事從事建築業逾三十年，經驗豐富。
- ② 統領母公司獲利穩定，可提供發展所需資金。

#### B. 不利因素：

- ① 土地價格日益高漲及取得不易。
- ② 政府對房地產之管制措施，導致購屋者觀望。

#### C. 因應對策：

- ① 本公司將朝向審慎評估合建及產品規劃之差異性，以持續發展並降低未來銷售風險。
- ② 加強產品規劃及控制營造成本。

## (二) 主要產品之用途：

### 1. 百貨事業部

本公司之銷售商品有女裝用品、男裝用品、餐飲什貨及其他商品等，未來並有影城以提供多樣化商品及流行資訊，滿足消費大眾日常所需及高品質生活的追求，並提供帶動流行及休閒文化等附加社會功能。

### 2. 建設事業部

本公司目前產品均以住宅市場為主，提供消費者在住宅方面的產品。

## (三) 主要原料之供應狀況：

### 1. 百貨事業部：

自營：自行進貨銷售。如國內外知名之化妝品及內睡衣等品牌。  
專櫃：由國內製造批發商或進口代理商設置專櫃，採按營收抽成方式營運。

### 2. 建設事業部：

主要係採包工包料方式由國內外著名之營造廠商承包作業。

## (四) 最近二年度進銷貨總額百分之十以上之客戶名單

### 1. 銷貨總額百分之十以上之客戶名單：

- ① 百貨事業部桃園店及餐飲事業部之銷售對象為消費大眾，故無銷貨總額百分之十以上之客戶名單。



②百貨事業部台北店租賃業務佔收入百分之十以上之客戶及金額：

單位：新台幣仟元

106 年度				105 年度				107 年度截至前一季止(註1)			
客戶名稱	金額	比率 (%)	與發行人關係	客戶名稱	金額	比率 (%)	與發行人關係	客戶名稱	金額	比率 (%)	與發行人關係
A	98,066	48.03	無	A	97,760	49.01	無		不		
B	33,000	16.16	無	B	32,800	16.44	無		適		
其他	73,104	35.81	無	其他	68,911	34.55	無		用		
合計	204,170	100.00	無	合計	199,471	100.00	無				

註1：截至年報刊印日止，未有最近期經會計師核閱之財務資料。

③建設事業部：陽明山御陽明建案自 103 年開始銷售，106 年及 105 年則無銷售金額。

礁溪閑閑建案則係自 106 年第四季開始銷售，106 年度營收係與合建地主間之分屋找補收入，故無銷貨總額百分十以上之客戶名單。

2. 進貨總額百分十以上客戶名單：

①百貨事業部：

單位：新台幣仟元

106 年度(註1)				105 年度				107 年度截至第一季止 (註1及2)			
名稱	金額	佔進貨淨額比率(%)	與發行人關係	名稱	金額	佔進貨淨額比率(%)	與發行人關係	名稱	金額	佔進貨淨額比率(%)	與發行人關係
				A	74,541	40.01	無				
				B	29,066	15.60	無				
	不			C	21,817	11.71	無		不		
	適			D	16,641	8.93	無		適		
	用			E	12,391	6.65	無		用		
				F	10,611	5.70	無				
				G	6,856	3.68	無				
				H	6,150	3.30	無				
				I	3,909	2.10	無				
				其他	4,313	2.32	無				
				進貨淨額	186,295	100.00					

註1：桃園分公司於 106 年 2 月停業改裝，預計 107 年 9 月開幕。

註2：截至年報刊印日止，未有最近期經會計師核閱之財務資料。

②餐飲事業部：

單位：新台幣仟元

106 年度(註)				105 年度				107 年度截至前一季止(註)			
客戶名稱	金額	比率 (%)	與發行人關係	客戶名稱	金額	比率 (%)	與發行人關係	客戶名稱	金額	比率 (%)	與發行人關係
A	1,378	24.24	無	A	6,292	23.56	無				
其他	4,307	75.76	無	其他	20,414	76.44	無		不適用		
合計	5,685	100.00	無	合計	26,706	100.00	無				

註：麗優公司於 106 年 6 月 15 日董事會決議，自即日起解散並停止營業，並自 106 年 6 月 16 日起進行清算事宜。該清算已於 107 年 2 月 14 日獲法院核准備查。

③建設事業部：

單位：新台幣仟元

106 年度(註 1)				105 年度				107 年度截至前一季止 (註 1 及 2)			
客戶名稱	金額	比率 (%)	與發行人關係	客戶名稱	金額	比率 (%)	與發行人關係	客戶名稱	金額	比率 (%)	與發行人關係
A	68,214	91.37	無	A	69,244	90.88	無				
其他	6,439	8.63	無	其他	6,946	9.12	無		不適用		
合計	74,653	100.00	無	合計	76,190	100.00	無				

註 1：礁溪建案已於 106 年 6 月底取得使用執照，並於 9 月完成總登；截至目前止尚無新建案。

註 2：截至年報刊印日止，未有最近期經會計師核閱之財務資料。

(五) 最近二年度生產量值：

單位：新台幣仟元

部門 \ 年度	106 年度 生產值 (註)	105 年度 生產值
百貨事業部	36,533	219,231
建設事業部	0	0
餐飲事業部	9,856	50,962
投資事業部	1,360	1,360
合計	47,749	271,553

註：桃園分公司於 106 年 2 月停業改裝，預計 107 年 9 月開幕。

麗優公司於 106 年 6 月 15 日董事會決議，自即日起解散並停止營業，並自 106 年 6 月 16 日起進行清算事宜。該清算已於 107 年 2 月 14 日獲法院核准備查。

(六) 最近二年度銷貨值 (均屬內銷)

單位：新台幣仟元

年度 部門	106 年度(註) 銷售值	105 年度 銷售值
百貨事業部	249,144	589,263
建設事業部	3,857	0
餐飲事業部	23,052	71,140
投資事業部	5,996	5,353
合計	282,049	665,756

註：桃園分公司於 106 年 2 月停業改裝，預計 107 年 9 月開幕。

麗優公司於 106 年 6 月 15 日董事會決議，自即日起解散並停止營業，並自 106 年 6 月 16 日起進行清算事宜。該清算已於 107 年 2 月 14 日獲法院核準備查。

三、從業員工

年 度	106 年度	105 年度	當年度截至 107 年 4 月 30 日止	
員工人數(人)	72	209	62	
平均年齡(歲)	47.50	43.56	48.08	
平均年資(年)	11.74	8.69	11.82	
學歷 分佈 比率 (%)	博士	0	0	
	碩士	5.55	2.87	6.45
	大專	62.50	61.72	62.91
	高中	30.56	34.45	29.03
	高中以下	1.39	0.96	1.61
合計	100.00	100.00	100.00	

四、環保支出資訊

(一)最近年度及截至年報刊印日止，因污染環境所受損失及處分之總額：無。

(二)因應對策及可能之支出：

截至目前本公司及子公司並未有因污染環境問題而導致任何賠償或遭受損失。

## 五、勞資關係

### (一)員工福利措施

- 1、本公司百貨公司事業部於八十一年九月二十三日經(81)北市府勞(三)字第17962號函核准設立職工福利委員會，故有關所有員工福利措施均由福委會統籌負責辦理。
- 2、本公司非常重視員工健康情形，故每年均與相關醫療機構及健檢中心合作，針對在職員工舉辦身體健康檢查。
- 3、子公司未設立職工福利委員會，惟享有三節禮金、婚喪喜慶補助及年終尾牙之福利。

### (二)員工進修、訓練情形

- 1、員工利用閒暇時間可自行參加英、日語、電腦或其他自習進修課程之講(補)習，可憑繳費收據，申請進修獎助金。
- 2、公司每月固定舉辦新進人員教育訓練。教育員工有關公司的經營理念，平時工作職掌的執行，貫徹統領精神的發揮與表達，建立良好的互助關係。對於專業的職能，各部門得依實際的需求，申請參加外部訓練。

### (三)退休制度與其實施情形：

本公司百貨事業部，已依政府法令於87年3月1日起適用勞動基準法，本公司除配合勞基法實施之外，並將公司所有相關規章予以修改，以符合勞動基準法及其相關規定。94年7月起依員工選擇之新制或舊制退休金提撥方式依法辦理。子公司屬建設業，均依勞基法規定辦理，依新制提撥退休金。

### (四)其他重要協議

本公司設有員工意見箱，且平時均有召開例常之管理會議，勞資雙方溝通管道暢通、關係和諧，迄今尚無重大勞資糾紛情事。

### (五)最近年度及截至年報刊印日止，因勞資糾紛所遭受之損失與目前及未來可能發生之估計金額與因應措施：

最近年度及截至年報刊印日止，本公司並無因勞資糾紛所遭受之任何損失。

## 六、重要契約

契約性質	當事人	契約起迄日期	主要內容	限制條款
租賃契約	悠旅生活事業股份有限公司	102.01.01~108.12.31	1 F	無
租賃契約	凱薩、頂巨、又如、鉅亨有限公司	104.01.01~109.12.31	7 F	無
租賃契約	吸引力綜合百貨(股)公司	103.01.01~107.12.31	1F	無
租賃契約	毓豪企業(股)公司、 欣熹工業(股)公司	105.01.01~108.12.31 105.02.01~108.12.31	10F-6	無
租賃契約	香港商世界健身事業 (有)台灣分公司	100.09.22~106.07.21 106.07.22~112.07.21	3F、4F	無
租賃契約	荷蘭商愛特思股份有限 公司峇拉台灣分公司	100.08.10~115.08.09	1F、B1	無
租賃契約	糖朝餐飲(股)公司	101.07.01~108.12.31	2F	無
租賃契約	歐德美有限公司	106.04.01~108.12.31	1F	無
租賃契約	天浩倫國際(股)公司	104.01.01~109.12.31	10F-7	無
租賃契約	凱薩帝苑有限公司八樓 分店分公司	106.11.21~109.12.31	8F-9	無
租賃契約	尚昱物業管理顧問(股) 公司	106.12.16~112.12.31	13F-1	無
租賃契約	昇鴻建設開發(股)公司	100.02.01~109.09.10	12F、12F-1	無
租賃契約	荷蘭商愛特思股份有限 公司峇拉台灣分公司	103.07.29~115.08.21	9F-11	無
工程合約	美孚營造工程公司	106年2月10日~	桃園百貨大樓 改建	依合約工程進度表
工程合約	創揚室內裝修公司	107年1月24日~	桃園百貨大樓 全棟室內裝修	依合約工程進度表
工程合約	美孚設備工程公司	106年12月21日~	桃園百貨大樓 空調工程	依合約工程進度表
工程合約	富士達公司	106年4月10日~	桃園百貨大樓 電梯設備工程	電梯8部、電扶 梯27部
中期借款 合約	永豐商業銀行	106年8月25日~ 108年8月25日	借款額度 13億元	無
中期借款 合約	台灣銀行	105年3月2日~ 108年3月2日	借款額度 11.2億元	無

## 陸、財務概況

### 一、最近五年度簡明資產負債表及綜合損益表

#### (一) 合併簡明資產負債表及綜合損益表

##### 1、合併簡明資產負債表

單位：新台幣仟元

年度 項目		最近五年度財務資料 (註一及二)					107年第一季
		106年	105年	104年	103年 (重編後)	102年	
流動資產		1,741,284	1,681,435	1,487,546	1,531,636	1,798,954	
不動產、廠房及設備		1,575,366	1,330,209	1,400,306	1,424,348	1,428,161	
投資性不動產淨額		2,153,906	2,103,220	2,104,529	1,757,933	1,267,036	
其他資產		307,132	504,415	556,814	634,322	679,070	
資產總額		5,777,688	5,619,279	5,549,195	5,348,239	5,173,221	不
流動負債	分配前	1,662,226	2,748,056	1,777,364	2,207,341	1,887,370	適
	分配後	尚未分配	2,852,419	1,777,364	2,353,449	2,033,478	用
非流動負債		1,918,183	607,666	1,560,939	866,204	1,069,267	
負債總額	分配前	3,580,409	3,355,722	3,338,303	3,073,545	2,956,637	
	分配後	尚未分配	3,460,085	3,338,303	3,219,653	3,102,745	
歸屬於母公司業主之權益		2,197,279	2,263,557	2,210,892	2,274,694	2,216,584	
股本		2,087,250	2,087,250	2,087,250	2,087,250	2,087,250	
資本公積		483,638	466,977	466,977	442,868	418,642	
保留盈餘	分配前	892,115	971,426	940,104	1,012,691	991,413	
	分配後	尚未分配	867,063	940,104	866,583	845,305	
其他權益		17,817	21,445	102	23,285	19,267	
庫藏股票		(1,283,541)	(1,283,541)	(1,283,541)	(1,291,400)	(1,299,988)	
非控制權益		-	-	-	-	-	
權益總額	分配前	2,197,279	2,263,557	2,210,892	2,274,694	2,216,584	
	分配後	尚未分配	2,159,194	2,210,892	2,128,586	2,070,476	

註一：上述資料除無最近期經會計師核閱之財務資料外，其餘年度均經會計師查核簽證。

註二：係採用「庫藏股票會計處理準則」之規定，將子公司持有母公司股票視同庫藏股票處理。

註三：分配後數字，係依次年度股東會決議分配之情形。

註四：上述資料未有經主管機關通知應自行更正或重編者。

## 2、合併簡明綜合損益表

單位：新台幣仟元

項目	最近五年度財務資料(註一及二)					
	106年	105年	104年	103年 (重編後)	102年	107年第一季
營業收入	282,049	665,756	669,677	980,635	663,423	
營業成本	47,749	271,553	267,613	485,091	256,628	
營業毛利	234,300	394,203	402,064	495,544	406,795	
營業費用	143,999	338,381	298,638	290,085	270,193	不
營業淨利	90,301	55,822	103,426	205,459	136,602	適
營業外收入及(支出)	(68,647)	5,178	(9,262)	(4,858)	(7,842)	用
所得稅費用	(4,309)	24,434	13,622	30,095	28,931	
本期淨利	25,963	36,566	80,542	170,506	99,829	
本期其他綜合損益(稅後淨額)	(4,539)	16,099	(30,204)	1,103	324	
本期綜合損益總額	21,424	52,665	50,338	171,609	100,153	
淨利歸屬於母公司業主	25,963	36,566	80,542	170,506	99,917	
淨利歸屬於非控制權益	-	-	-	-	(88)	
綜合損益總額歸屬於母公司業主	21,424	52,665	50,338	171,609	100,241	
綜合損益總額歸屬於非控制權益	-	-	-	-	(88)	
每股盈餘(註三)	0.15	0.21	0.46	0.97	0.57	

註一：上述資料除無最近期經會計師核閱之財務資料外，其餘年度均經會計師查核簽證。

註二：係採用「庫藏股票會計處理準則」之規定，將子公司持有母公司股票視同庫藏股票處理。

註三：按加權平均股數計算。

註四：上述資料未有經主管機關通知應自行更正或重編者。

## 3、最近五年簽證會計師姓名及查核意見。

年 度	簽 證 會 計 師	查 核 意 見
一〇二年度	邱政俊、郭慈容	標準式無保留意見
一〇三年度	邱政俊、郭慈容	標準式無保留意見
一〇四年度	邱政俊、郭慈容	標準式無保留意見
一〇五年度	邱政俊、郭慈容	標準式無保留意見
一〇六年度	邱政俊、郭慈容	無保留意見

## (二)個體簡明資產負債表及綜合損益表

## 1、個體簡明資產負債表

單位：新台幣仟元

年度 項目		最近五年度財務資料(註一及二)				
		106年	105年	104年	103年 (重編後)	102年
流動資產		523,493	587,995	442,426	469,831	541,149
不動產、廠房及設備		1,575,161	1,326,739	1,356,807	1,391,023	1,393,966
投資性不動產淨額		1,977,749	1,925,703	1,925,651	1,577,696	1,085,438
其他資產		1,031,101	1,233,264	1,363,552	1,460,814	1,444,518
資產總額		5,107,504	5,073,701	5,088,436	4,899,364	4,465,071
流動負債	分配前	993,386	2,203,721	1,317,822	1,759,634	1,180,065
	分配後	尚未分配	2,308,084	1,317,822	1,905,742	1,326,173
非流動負債		1,916,839	606,423	1,559,722	865,036	1,068,422
負債總額	分配前	2,910,225	2,810,144	2,877,544	2,624,670	2,248,487
	分配後	尚未分配	2,914,507	2,877,544	2,770,778	2,394,595
股本		2,087,250	2,087,250	2,087,250	2,087,250	2,087,250
資本公積		483,638	466,977	466,977	442,868	418,642
保留盈餘	分配前	892,115	971,426	940,104	1,012,691	991,413
	分配後	尚未分配	867,063	940,104	866,583	845,305
其他權益		17,817	21,445	102	23,285	19,267
庫藏股票		(1,283,541)	(1,283,541)	(1,283,541)	(1,291,400)	(1,299,988)
權益總額	分配前	2,197,279	2,263,557	2,210,892	2,274,694	2,216,584
	分配後	尚未分配	2,159,194	2,210,892	2,128,586	2,070,476

註一：上述資料均經會計師查核簽證。

註二：係採用「庫藏股票會計處理準則」之規定，將子公司持有母公司股票視同庫藏股票處理。

註三：分配後數字，係依次年度股東會決議分配之情形。

註四：上述資料未有經主管機關通知應自行更正或重編者。



2、個體簡明綜合損益表

單位：新台幣仟元

項 目	最近五年度財務資料(註一及二)				
	106年	105年	104年	103年 (重編後)	102年
營業收入	249,844	590,263	621,646	652,423	644,152
營業成本	36,534	219,231	237,551	245,064	240,530
營業毛利	213,310	371,032	384,095	407,359	403,622
營業費用	106,564	234,163	222,368	233,093	233,193
營業淨利	106,746	136,869	161,727	174,266	170,429
營業外收入及(支出)	(85,832)	(76,280)	(68,564)	25,778	(42,133)
所得稅費用	(5,049)	24,023	12,621	29,538	28,379
本期淨利	25,963	36,566	80,542	170,506	99,917
本期其他綜合損益(稅後淨額)	(4,539)	16,099	(30,204)	1,103	324
本期綜合損益總額	21,424	52,665	50,338	171,609	100,241
每股盈餘(註三)	0.15	0.21	0.46	0.97	0.57

註一：上述資料均經會計師查核簽證。

註二：係採用「庫藏股票會計處理準則」之規定，將子公司持有母公司股票視同庫藏股票處理。

註三：按加權平均股數計算。

註四：上述資料未有經主管機關通知應自行更正或重編者。

3、最近五年簽證會計師姓名及查核意見。

年 度	簽 證 會 計 師	查 核 意 見
一〇二年度	邱政俊、郭慈容	標準式無保留意見
一〇三年度	邱政俊、郭慈容	標準式無保留意見
一〇四年度	邱政俊、郭慈容	標準式無保留意見
一〇五年度	邱政俊、郭慈容	標準式無保留意見
一〇六年度	邱政俊、郭慈容	無保留意見

## 二、最近五年度財務分析

### 1、合併財務分析

分析項目		最近五年度財務分析(註一)					107年第一季 (註二)
		106年	105年	104年	103年	102年	
財務結構(%)	負債佔資產比率	61.97	59.72	60.16	57.47	57.16	
	長期資金佔不動產、廠房及設備比率	261.24	215.85	269.36	220.51	230.08	
償債能力(%)	流動比率	104.76	61.19	83.69	69.39	95.32	
	速動比率	30.74	19.12	22.14	22.26	30.42	
	利息保障倍數	152.06	284.55	364.26	705.36	529.44	不
經營能力	應收款項週轉率(次)	9.04	19.88	22.32	31.19	16.08	
	平均收現日數	40.37	18.36	16.35	11.70	22.70	適
	存貨週轉率(次)	0.04	0.24	0.25	0.43	0.25	
	應付款項週轉率(次)	0.48	1.92	2.00	3.11	1.42	用
	平均銷貨日數	9125.00	1520.83	1460.00	848.84	1460.00	
	不動產、廠房及設備週轉率(次)	0.19	0.49	0.47	0.69	0.47	
	總資產週轉率(次)	0.05	0.12	0.12	0.19	0.14	
獲利能力	資產報酬率(%)	0.88	1.09	1.99	3.74	2.42	
	權益報酬率(%)	1.16	1.63	3.59	7.59	4.43	
	稅前純益占實收資本額比率(%)	1.04	2.92	4.51	9.61	6.17	
	純益率(%)	9.21	5.49	12.03	17.39	15.05	
	每股盈餘(元)(註三)	0.15	0.21	0.46	0.97	0.57	
現金流量	現金流量比率(%)	(4.93)	0.50	6.01	20.29	(9.99)	
	現金流量允當比率(%)	24.47	14.63	13.76	12.26	(16.20)	
	現金再投資比率(%)	(3.84)	0.41	(0.38)	9.21	(9.98)	
槓桿度	營運槓桿度	2.42	6.61	3.54	2.21	2.70	
	財務槓桿度	1.48	2.09	1.48	1.18	1.20	

註一：上述資料均經會計師查核簽證或核閱。

註二：截至年報刊印日止，未有最近期經會計師核閱之財務資料。

註三：按加權平均股數計算。

2、最近二年度各項合併財務比率變動原因

比率名稱	106年	105年	差異(%)	說明
長期資金佔不動產、廠房及設備比率	261.24	215.85	21.03	主要係因106年度銀行長期借款增加所致。
流動比率(%)	104.76	61.19	71.20	主要係因106年度一年內到期之銀行長期借款減少所致。
速動比率(%)	30.74	19.12	60.77	主要係因106年度一年內到期之銀行長期借款減少所致。
利息保障倍數(%)	152.06	284.55	(46.56)	主要係因106年度所得稅及利息費用前純益金額較105年度減少所致。
應收款項週轉率(次)	9.04	19.88	(54.53)	主要係因106年度桃園店停業改裝，銷貨淨額金額較105年度大幅減少所致。
平均收現日數	40.37	18.36	119.88	主要係因106年度應收帳款週轉率次數較105年度大幅降低所致。
存貨週轉率(次)	0.04	0.24	(83.33)	主要係因106年度桃園店停業改裝銷貨減少，致相對之銷貨成本亦較105年度大幅減少所致。
應付款項週轉率(次)	0.48	1.92	(75.00)	主要係因106年度桃園店停業改裝銷貨減少，致相對之銷貨成本亦較105年度大幅減少所致。
平均銷貨日數	9,125.00	1,520.83	500.00	主要係因106年度存貨週轉率次數較105年度大幅降低所致。
不動產、廠房及設備週轉率(次)	0.19	0.49	(61.22)	主要係因106年度桃園店停業改裝，銷貨淨額金額較105年度大幅減少所致。
總資產週轉率(次)	0.05	0.12	(58.33)	主要係因106年度桃園店停業改裝，銷貨淨額金額較105年度大幅減少所致。
權益報酬率(%)	1.16	1.63	(28.83)	主要係106年度稅後損益金額減少所致。
稅前純益占實收資本額比率(%)	1.04	2.92	(64.38)	主要係106年度稅前純益金額減少所致。
純益率(%)	9.21	5.49	67.76	主要係106年度銷貨淨額減少之金額比稅後損益金額減少之幅度為大所致。
每股盈餘(元)	0.15	0.21	(28.57)	主要係106年度稅後損益金額減少所致。
現金流量比率(%)	(4.93)	0.50	(1,086.00)	主要係106年度營業活動淨現金流出金額增加所致。
現金流量允當比率(%)	24.47	14.63	67.26	主要係106年度之近五年度營業活動淨現金流入金額增加所致。
現金再投資比率(%)	(3.84)	0.41	(1,036.59)	主要係106年度營業活動淨現金流出金額增加所致。
營運槓桿度	2.42	6.61	(63.39)	主要係因106年度桃園店停業改裝，故營業收入淨額較105年度大幅減少所致。
財務槓桿度	1.48	2.09	(29.19)	主要係106年度之營業利益增加所致。

### 3、個體財務分析

分析項目		最近五年度財務分析				
		106年	105年	104年	103年	102年
財務結構 (%)	負債佔資產比率	56.98	55.39	56.55	53.57	50.36
	長期資金佔不動產、廠房及設備比率	261.19	216.32	277.90	225.71	235.66
償債能力 (%)	流動比率	52.70	26.68	33.57	26.70	45.86
	速動比率	38.86	19.43	20.70	17.18	31.77
	利息保障倍數	176.53	351.32	448.66	1053.71	962.09
經營能力	應收款項週轉率(次)	8.94	18.42	22.07	21.29	15.63
	平均收現日數	40.83	19.81	16.54	17.14	23.35
	存貨週轉率(次)	0.25	1.35	1.43	1.49	2.35
	應付款項週轉率(次)	0.52	1.89	2.10	1.78	1.51
	平均銷貨日數	1460.00	270.37	255.24	244.97	155.32
	不動產、廠房及設備週轉率(次)	0.17	0.44	0.45	0.47	0.46
	總資產週轉率(次)	0.05	0.12	0.12	0.14	0.15
獲利能力	資產報酬率(%)	0.87	1.08	2.03	3.99	2.62
	權益報酬率(%)	1.16	1.63	3.59	7.59	4.43
	稅前純益占實收資本額比率(%)	1.00	2.90	4.46	9.58	6.15
	純益率(%)	10.39	6.19	12.96	26.13	15.51
	每股盈餘(元)(註二)	0.15	0.21	0.46	0.97	0.57
現金流量	現金流量比率(%)	4.19	7.40	11.05	16.89	8.34
	現金流量允當比率(%)	36.83	36.96	34.11	35.82	29.91
	現金再投資比率(%)	(1.42)	4.91	(0.01)	4.29	(3.03)
槓桿度	營運槓桿度	1.88	2.55	2.25	2.18	2.19
	財務槓桿度	1.26	1.19	1.18	1.13	1.10

註一：上述資料均經會計師查核簽證。

註二：按加權平均股數計算。

4、最近二年度各項個體財務比率變動原因

比率名稱	106年	105年	差異(%)	說明
長期資金佔不動產、廠房及設備比率	261.19	216.32	20.74	主要係因106年度銀行長期借款增加所致。
流動比率(%)	52.70	26.68	97.53	主要係因106年度一年內到期之銀行長期借款減少所致。
速動比率(%)	38.86	19.43	100.00	主要係因106年度一年內到期之銀行長期借款減少所致。
利息保障倍數(%)	176.53	351.32	(49.75)	主要係因106年度所得稅及利息費用前純益金額較105年度減少所致。
應收款項週轉率(次)	8.94	18.42	(51.47)	主要係因106年度桃園店停業改裝，銷貨淨額金額較105年度大幅減少所致。
平均收現日數	40.83	19.81	106.11	主要係因106年度應收帳款週轉率次數較105年度大幅降低所致。
存貨週轉率(次)	0.25	1.35	(81.48)	主要係因106年度桃園店停業改裝銷貨減少，致相對之銷貨成本亦較105年度大幅減少所致。
應付款項週轉率(次)	0.52	1.89	(72.49)	主要係因106年度桃園店停業改裝銷貨減少，致相對之銷貨成本亦較105年度大幅減少所致。
平均銷貨日數	1,460.00	270.37	440.00	主要係因106年度存貨週轉率次數較105年度大幅降低所致。
不動產、廠房及設備週轉率(次)	0.17	0.44	(61.36)	主要係因106年度桃園店停業改裝，銷貨淨額金額較105年度大幅減少所致。
總資產週轉率(次)	0.05	0.12	(58.33)	主要係因106年度桃園店停業改裝，銷貨淨額金額較105年度大幅減少所致。
權益報酬率(%)	1.16	1.63	(28.83)	主要係106年度稅後損益金額減少所致。
稅前純益占實收資本額比率(%)	1.00	2.90	(65.52)	主要係106年度稅前純益金額減少所致。
純益率(%)	10.39	6.19	67.85	主要係106年度銷貨淨額減少之金額比稅後損益金額減少之幅度為大所致。
每股盈餘(元)	0.15	0.21	(28.57)	主要係106年度稅後損益金額減少所致。
現金流量比率(%)	4.19	7.40	(43.38)	主要係106年度營業活動淨現金流入金額減少所致。
現金再投資比率(%)	(1.42)	4.91	(128.92)	主要係106年度營業活動淨現金流入金額大幅減少所致。
營運槓桿度	1.88	2.55	(26.27)	主要係因106年度桃園店停業改裝，故營業收入金額較105年度大幅減少所致。

#### 1. 財務結構

(1) 負債占資產比率 = 負債總額 / 資產總額。

(2) 長期資金占不動產、廠房及設備比率 = (權益淨額 + 非流動負債) / 不動產、廠房及設備淨額。

#### 2. 償債能力

(1) 流動比率 = 流動資產 / 流動負債。

(2) 速動比率 = (流動資產 - 存貨 - 預付費用) / 流動負債。

(3) 利息保障倍數 = 所得稅及利息費用前純益 / 本期利息支出。

#### 3. 經營能力

(1) 應收款項(包括應收帳款與因營業而產生之應收票據)週轉率 = 銷貨淨額 / 各期平均應收款項(包括應收帳款與因營業而產生之應收票據)餘額。

(2) 平均收現日數 = 365 / 應收款項週轉率。

(3) 存貨週轉率 = 銷貨成本 / 平均存貨額。

(4) 應付款項(包括應付帳款與因營業而產生之應付票據)週轉率 = 銷貨成本 / 各期平均應付款項(包括應付帳款與因營業而產生之應付票據)餘額。

(5) 平均銷貨日數 = 365 / 存貨週轉率。

(6) 不動產、廠房及設備週轉率 = 銷貨淨額 / 平均不動產、廠房及設備淨額。

(7) 總資產週轉率 = 銷貨淨額 / 資產總額。

#### 4. 獲利能力

(1) 資產報酬率 = [稅後損益 + 利息費用 × (1 - 稅率)] / 平均資產總額。

(2) 權益報酬率 = 稅後損益 / 平均權益淨額。

(3) 純益率 = 稅後損益 / 銷貨淨額。

(4) 每股盈餘 = (歸屬於母公司業主之損益 - 特別股股利) / 加權平均已發行股數。(註1)

#### 5. 現金流量(註2)

(1) 現金流量比率 = 營業活動淨現金流量 / 流動負債。

(2) 現金流量允當比率 = 最近五年度營業活動淨現金流量 / 最近五年度(資本支出 + 存貨增加額 + 現金股利)。

(3) 現金再投資比率 = (營業活動淨現金流量 - 現金股利) / (不動產、廠房及設備毛額 + 長期投資 + 其他非流動資產 + 營運資金)。

#### 6. 槓桿度：

(1) 營運槓桿度 = (營業收入淨額 - 變動營業成本及費用) / 營業利益。

(2) 財務槓桿度 = 營業利益 / (營業利益 - 利息費用)。

(註1)：1. 係以加權平均股數為準。

(註2)：1. 營業活動淨現金流量係指現金流量表中營業活動淨現金流入或流出數。

2. 資本支出係指每年資本投資之現金流出數。

3. 存貨增加數僅在期末餘額大於期初餘額時方予計入，若年底存貨減少，則以零計算。

4. 不動產、廠房及設備毛額係指扣除累計折舊前之不動產、廠房及設備總額。

三、最近年度財務報告之監察人審查報告書

監察人審查報告書

董事會造送本公司 106 年度營業報告書、財務報告及盈餘分派議案等；其中財務報告嗣經董事會委任勤業眾信聯合會計師事務所查核完竣，並出具查核報告。

上述營業報告書、財務報告及盈餘分派議案經本監察人查核，認為符合公司法相關法令規定，爰依公司法第二百零一十九條之規定報告如上。

敬請 鑒核

此致

統領百貨股份有限公司 107 年股東常會

監察人：陳明洲



本源興業股份有限公司

代表人：黃志陞



中 華 民 國 107 年 3 月 28 日

#### 四、最近年度財務報告

##### 關係企業合併財務報表聲明書

本公司 106 年度（自 106 年 1 月 1 日至 12 月 31 日止）依「關係企業合併營業報告書關係企業合併財務報表及關係報告書編製準則」應納入編製關係企業合併財務報表之公司與依國際財務報導準則第 10 號應納入編製母子公司合併財務報表之公司均相同，且關係企業合併財務報表所應揭露相關資訊於前揭母子公司合併財務報表中均已揭露，爰不再另行編製關係企業合併財務報表。

特此聲明

公司名稱：統領百貨股份有限公司



董事長：蘇 建 義



中 華 民 國 107 年 3 月 16 日



## 會計師查核報告

統領百貨股份有限公司 公鑒：

### 查核意見

統領百貨股份有限公司及其子公司（統領集團）民國 106 年及 105 年 12 月 31 日之合併資產負債表，暨民國 106 年及 105 年 1 月 1 日至 12 月 31 日之合併綜合損益表、合併權益變動表、合併現金流量表，以及合併財務報表附註（包括重大會計政策彙總），業經本會計師查核竣事。

依本會計師之意見，上開合併財務報表在所有重大方面係依照證券發行人財務報告編製準則及經金融監督管理委員會認可並發布生效之國際財務報導準則、國際會計準則、解釋及解釋公告編製，足以允當表達統領集團民國 106 年及 105 年 12 月 31 日之合併財務狀況，暨民國 106 年及 105 年 1 月 1 日至 12 月 31 日之合併財務績效及合併現金流量。

### 查核意見之基礎

本會計師係依照會計師查核簽證財務報表規則及一般公認審計準則執行查核工作。本會計師於該等準則下之責任將於會計師查核合併財務報表之責任段進一步說明。本會計師所隸屬事務所受獨立性規範之人員已依會計師職業道德規範，與統領集團保持超然獨立，並履行該規範之其他責任。本會計師相信已取得足夠及適切之查核證據，以作為表示查核意見之基礎。

### 關鍵查核事項

關鍵查核事項係指依本會計師之專業判斷，對統領集團民國 106 年度合併財務報表之查核最為重要之事項。該等事項已於查核合併財務報表整體及形成查核意見之過程中予以因應，本會計師並不對該等事項單獨表示意見。

茲對統領集團民國 106 年度合併財務報表之關鍵查核事項敘明如下：

#### 房地存貨評價

截至民國 106 年 12 月 31 日止，統領集團之房地存貨淨額為 1,226,223 仟元，約佔合併資產總額 21%，對合併財務報表影響重大。管理階層係以成本與淨變現價值孰低衡量存貨。由於房地存貨淨變現價值評估受房地產市場景氣影響，具有估計之高度不確定性，且評估方式涉及管理階層重大主觀判斷，因此，將房地存貨評價考量為關鍵查核事項之一。與存貨評估相關會計政策、會計估計及假設之不確定性估計暨攸關揭露資訊，請參閱合併財務報表附註四、五及十一。

本會計師對上開關鍵查核事項執行主要查核程序包括：

1. 取得公司自行編製之存貨成本與淨變現價值孰低評估資料；
2. 取得管理階層所使用之獨立評價報告，評估獨立評價人員之專業能力、適任能力、與客觀性；
3. 諮詢本事務所內部專家對獨立評價人員價格評估方法及估算過程所使用之輸入值與市場數據之歷史資料予以比較，以確認評估價格之合理性。

#### 投資性不動產之減損評估

截至民國 106 年 12 月 31 日止，統領集團之投資性不動產淨額為 2,153,906 仟元，約佔合併資產總額 37%，對合併財務報表影響重大。管理階層依照國際會計準則第 36 號公報「資產減損」之規定，於每一報導期間結束日，評估投資性不動產是否具有減損跡象。若有任一減損跡象存在，則需估計該資產之可回收金額，以評估減損之金額。減損評估因涉及管理階層之主觀判斷及重大估計與假設，因是，將投資性不動產減損評估考量為關鍵查核事項之一。與投資性不動產減損評估相關會計政策、會計估計及假設之不確定性估計暨攸關揭露資訊，請參閱合併財務報表附註四、五及十五。

本會計師對上開關鍵查核事項執行主要查核程序包括：

1. 取得公司評估各現金產生單位之資產減損跡象評估表；
2. 檢視投資性不動產評價所使用之資料，抽查包括租金收入、租賃期間及租賃面積等佐證文件之適當性，以評估所使用之資料之正確性。
3. 取得公司管理階層所使用之獨立評價報告，評估獨立評價人員之專業能力、適任能力、與客觀性。

4. 諮詢本事務所內部專家對獨立評價人員價格評估方法及估算過程所使用之輸入值與市場數據之歷史資料予以比較，以確認評估價格之合理性。

#### **其他事項**

統領百貨股份有限公司業已編製民國 106 及 105 年度之個體財務報告，並經本會計師出具無保留意見之查核報告在案，備供參考。

#### **管理階層與治理單位對合併財務報表之責任**

管理階層之責任係依照證券發行人財務報告編製準則及經金融監督管理委員會認可並發布生效之國際財務報導準則、國際會計準則、解釋及解釋公告編製允當表達之合併財務報表，且維持與合併財務報表編製有關之必要內部控制，以確保合併財務報表未存有導因於舞弊或錯誤之重大不實表達。

於編製合併財務報表時，管理階層之責任亦包括評估統領集團繼續經營之能力、相關事項之揭露，以及繼續經營會計基礎之採用，除非管理階層意圖清算統領集團或停止營業，或除清算或停業外別無實際可行之其他方案。

統領集團之治理單位（含監察人）負有監督財務報導流程之責任。

#### **會計師查核合併財務報表之責任**

本會計師查核合併財務報表之目的，係對合併財務報表整體是否存有導因於舞弊或錯誤之重大不實表達取得合理確信，並出具查核報告。合理確信係高度確信，惟依照一般公認審計準則執行之查核工作無法保證必能偵出合併財務報表存有之重大不實表達。不實表達可能導因於舞弊或錯誤。如不實表達之個別金額或彙總數可合理預期將影響合併財務報表使用者所作之經濟決策，則被認為具有重大性。

本會計師依照一般公認審計準則查核時，運用專業判斷並保持專業上之懷疑。本會計師亦執行下列工作：

1. 辨認並評估合併財務報表導因於舞弊或錯誤之重大不實表達風險；對所評估之風險設計及執行適當之因應對策；並取得足夠及適切之查核證據以作為查核意見之基礎。因舞弊可能涉及共謀、偽造、故意遺漏、不實聲明或踰越內部控制，故未偵出導因於舞弊之重大不實表達之風險高於導因於錯誤者。
2. 對與查核攸關之內部控制取得必要之瞭解，以設計當時情況下適當之查核程序，惟其目的非對統領集團內部控制之有效性表示意見。

3. 評估管理階層所採用會計政策之適當性，及其所作會計估計與相關揭露之合理性。
4. 依據所取得之查核證據，對管理階層採用繼續經營會計基礎之適當性，以及使統領集團繼續經營之能力可能產生重大疑慮之事件或情況是否存在重大不確定性，作出結論。本會計師若認為該等事件或情況存在重大不確定性，則須於查核報告中提醒合併財務報表使用者注意合併財務報表之相關揭露，或於該等揭露係屬不適當時修正查核意見。本會計師之結論係以截至查核報告日所取得之查核證據為基礎。惟未來事件或情況可能導致統領集團不再具有繼續經營之能力。
5. 評估合併財務報表（包括相關附註）之整體表達、結構及內容，以及合併財務報表是否允當表達相關交易及事件。
6. 對於集團內組成個體之財務資訊取得足夠及適切之查核證據，以對合併財務報表表示意見。本會計師負責集團查核案件之指導、監督及執行，並負責形成集團查核意見。

本會計師與治理單位溝通之事項，包括所規劃之查核範圍及時間，以及重大查核發現（包括於查核過程中所辨認之內部控制顯著缺失）。

本會計師亦向治理單位提供本會計師所隸屬事務所受獨立性規範之人員已遵循會計師職業道德規範中有關獨立性之聲明，並與治理單位溝通所有可能被認為會影響會計師獨立性之關係及其他事項（包括相關防護措施）。

本會計師從與治理單位溝通之事項中，決定對統領集團民國 106 年度合併財務報表查核之關鍵查核事項。本會計師於查核報告中敘明該等事項，除非法令不允許公開揭露特定事項，或在極罕見情況下，本會計師決定不於查核報告中溝通特定事項，因可合理預期此溝通所產生之負面影響大於所增進之公眾利益。

勤業眾信聯合會計師事務所  
會計師 邱 政 俊

邱 政 俊



會計師 郭 慈 容

郭 慈 容



金融監督管理委員會核准文號  
金管證六字第 0930160267 號

證券暨期貨管理委員會核准文號  
台財證六字第 0920123784 號

中 華 民 國 107 年 3 月 16 日

代 碼	資 產	106年12月31日		105年12月31日	
		金 額	%	金 額	%
	<b>流動資產</b>				
1100	現金及約當現金(附註四及六)	\$ 82,061	1	\$ 119,296	2
1110	透過損益按公允價值衡量之金融資產(附註四及七)	213,616	4	284,540	5
1125	備供出售金融資產(附註四及八)	117,303	2	46,827	1
1150	應收票據(附註四及十)	2,847	-	289	-
1172	應收帳款(附註四及十)	400	-	17,389	-
1175	應收租賃款(附註四及十)	2,995	-	2,503	-
1200	其他應收款(附註四及十)	47,979	1	29,382	1
130X	存貨(附註四、五、十一及二八)	1,226,223	21	1,153,542	21
1470	預付款項及其他流動資產	47,860	1	27,667	-
11XX	流動資產總計	<u>1,741,284</u>	<u>30</u>	<u>1,681,435</u>	<u>30</u>
	<b>非流動資產</b>				
1543	以成本衡量之金融資產(附註四及九)	139,205	3	322,875	6
1550	採用權益法之投資(附註四及十三)	128,694	2	140,179	3
1600	不動產、廠房及設備(附註四、五、十四及二八)	1,575,366	27	1,330,209	24
1760	投資性不動產淨額(附註四、五、十五及二八)	2,153,906	37	2,103,220	37
1840	遞延所得稅資產(附註四、五及二三)	23,225	1	21,936	-
1935	長期應收租賃款(附註四及十)	15,764	-	17,333	-
1920	存出保證金	244	-	2,092	-
15XX	非流動資產總計	<u>4,036,404</u>	<u>70</u>	<u>3,937,844</u>	<u>70</u>
1XXX	資 產 總 計	<u>\$ 5,777,688</u>	<u>100</u>	<u>\$ 5,619,279</u>	<u>100</u>
	<b>負債及權益</b>				
	<b>流動負債</b>				
2100	短期借款(附註四、十一、十四、十五、十六及二八)	\$ 1,242,000	22	\$ 864,500	15
2110	應付短期票券(附註四、十一、十四、十五、十六及二八)	336,940	6	395,920	7
2150	應付票據	16,646	-	50,993	1
2170	應付帳款(附註十七)	22,084	-	110,380	2
2209	應付費用(附註十八)	23,971	1	77,642	1
2213	應付設備款	-	-	287	-
2219	其他應付款	6,573	-	6,680	-
2230	本期所得稅負債(附註四及二三)	980	-	26,479	1
2320	一年內到期之長期負債(附註四、十四、十五、十六及二八)	-	-	1,210,000	22
2399	其他流動負債	13,032	-	5,175	-
21XX	流動負債總計	<u>1,662,226</u>	<u>29</u>	<u>2,748,056</u>	<u>49</u>
	<b>非流動負債</b>				
2540	長期借款(附註四、十四、十五、十六及二八)	1,630,000	28	320,000	6
2572	遞延所得稅負債(附註四及二三)	217,150	4	217,673	4
2645	存入保證金(附註二一)	43,376	1	43,841	1
2640	淨確定福利負債—非流動(附註四及十九)	27,657	-	26,152	-
25XX	非流動負債總計	<u>1,918,183</u>	<u>33</u>	<u>607,666</u>	<u>11</u>
2XXX	負債總計	<u>3,580,409</u>	<u>62</u>	<u>3,355,722</u>	<u>60</u>
	<b>權益(附註四及二十)</b>				
3110	普通股股本	2,087,250	36	2,087,250	37
3200	資本公積	483,638	8	466,977	8
	保留盈餘				
3310	法定盈餘公積	447,669	8	444,012	8
3320	特別盈餘公積	372,185	7	496,092	9
3350	未分配盈餘	72,261	1	31,322	-
3300	保留盈餘總計	<u>892,115</u>	<u>16</u>	<u>971,426</u>	<u>17</u>
3400	其他權益—備供出售金融資產未實現損益	17,817	-	21,445	1
3500	庫藏股票	( 1,283,541)	( 22)	( 1,283,541)	( 23)
3XXX	權益總計	<u>2,197,279</u>	<u>38</u>	<u>2,263,557</u>	<u>40</u>
	負債與權益總計	<u>\$ 5,777,688</u>	<u>100</u>	<u>\$ 5,619,279</u>	<u>100</u>

後附之附註係本合併財務報表之一部分。

董事長：蘇建義

經理人：翁華利

副總經理：陳文隆

會計主管：黃淑姿

統領百貨股份有限公司及子公司

合併綜合損益表

民國 106 年及 105 年 1 月 1 日至 12 月 31 日

單位：新台幣仟元，惟  
每股盈餘為元

代 碼		106年度		105年度	
		金 額	%	金 額	%
	營業收入				
	銷貨收入（附註四及二一）				
4110	銷貨收入	\$ 73,320	26	\$ 491,954	74
4190	銷貨退回及折讓	<u>6,567</u>	<u>2</u>	<u>52,672</u>	<u>8</u>
4100	銷貨收入淨額	66,753	24	439,282	66
4300	租賃收入（附註四及二一）	211,439	75	226,474	34
4500	營建工程收入（附註四及二一）	<u>3,857</u>	<u>1</u>	<u>-</u>	<u>-</u>
4000	營業收入合計	<u>282,049</u>	<u>100</u>	<u>665,756</u>	<u>100</u>
	營業成本				
5110	銷貨成本（附註四及二一）	23,363	8	248,415	37
5300	租賃成本	<u>24,386</u>	<u>9</u>	<u>23,138</u>	<u>4</u>
5000	營業成本合計	<u>47,749</u>	<u>17</u>	<u>271,553</u>	<u>41</u>
5900	營業毛利	234,300	83	394,203	59
6000	營業費用（附註十九、二二及二七）	<u>143,999</u>	<u>51</u>	<u>338,381</u>	<u>51</u>
6900	營業淨利	<u>90,301</u>	<u>32</u>	<u>55,822</u>	<u>8</u>
	營業外收入及支出				
7010	其他收入（附註四及二二）	9,196	3	16,674	3
7020	其他利益及損失（附註七、九及二二）	( 52,670)	( 19)	14,441	2
7050	財務成本（附註二二）	( 29,099)	( 10)	( 29,107)	( 4)

（接次頁）

(承前頁)

代 碼		106年度		105年度	
		金 額	%	金 額	%
7060	採用權益法之關聯企業 損益份額(附註四及十 三)	\$ 3,926	2	\$ 3,170	-
7000	營業外收入及支出 合計	( 68,647)	( 24)	5,178	1
7900	稅前淨利	21,654	8	61,000	9
7950	所得稅利益(費用)(附註四 及二三)	4,309	1	( 24,434)	( 3)
8200	本年度淨利	25,963	9	36,566	6
	其他綜合損益				
8310	不重分類至損益之項目				
8311	確定福利計畫之再 衡量數(附註十 九)	( 1,097)	-	( 6,318)	( 1)
8349	與不重分類之項目 相關之所得稅(附 註二三)	186	-	1,074	-
		( 911)	-	( 5,244)	( 1)
8360	後續可能重分類至損益 之項目				
8362	備供出售金融資產 未實現損益(附註 四、八、十三及二 十)	( 3,628)	( 1)	21,343	3
8300	本年度其他綜合損 益	( 4,539)	( 1)	16,099	2
8500	本年度綜合損益總額	\$ 21,424	8	\$ 52,665	8
	每股盈餘(附註二四)				
9710	基 本	\$ 0.15		\$ 0.21	
9810	稀 釋	\$ 0.15		\$ 0.21	

後附之附註係本合併財務報表之一部分。

董事長：蘇建



總經理：翁華利



副總經理：陳文



會計主管：黃淑姿



統領百貨股份有限公司

民國 106 年 12 月 31 日

單位：新台幣千元

代碼	普通股本 (附註二十)	資本公積 (附註二十)	法定盈餘公積	特別盈餘公積 (附註四及二十)	未分配盈餘 (附註四及二十)	其他權益 — 備出售金融 商品未實現損益 (附註四及二十)	庫藏股票 (附註二十)	權益合計
A1	\$ 2,087,250	\$ 466,977	\$ 435,958	\$ 372,185	\$ 131,961	\$ 102	(\$ 1,283,541)	\$ 2,210,892
B1	-	-	8,054	-	( 8,054)	-	-	-
B3	-	-	-	123,907	( 123,907)	-	-	-
D1	-	-	-	-	36,566	-	-	36,566
D3	-	-	-	-	( 5,244)	21,343	-	16,099
D5	-	-	-	-	31,322	21,343	-	52,665
Z1	2,087,250	466,977	444,012	496,092	31,322	21,445	( 1,283,541)	2,263,557
B1	-	-	3,657	-	( 3,657)	-	-	-
B3	-	-	-	( 123,907)	123,907	-	-	-
B5	-	-	-	-	( 104,363)	-	-	( 104,363)
L7	-	-	-	-	-	-	-	-
M1	-	16,661	-	-	-	-	-	16,661
D1	-	-	-	-	25,963	-	-	25,963
D3	-	-	-	-	( 911)	( 3,628)	-	( 4,539)
D5	-	-	-	-	25,052	( 3,628)	-	21,424
Z1	\$ 2,087,250	\$ 483,638	\$ 447,669	\$ 372,185	\$ 72,261	\$ 17,817	(\$ 1,283,541)	\$ 2,197,279

後附之附註係本合併財務報表之一部分。



董事長：蘇建義



副總經理：陳文隆



會計主管：黃淑姿





統領百貨股份有限公司及子公司

合併現金流量表

民國 106 年及 105 年 1 月 1 日至 12 月 31 日

單位：新台幣仟元

代 碼		106年度	105年度
	營業活動之現金流量		
A00010	本年度稅前淨利	\$ 21,654	\$ 61,000
A20010	收益費損項目：		
A20100	折舊費用	26,000	46,213
A20200	攤銷費用	-	127
A20400	透過損益按公允價值衡量金融 資產及負債之淨損失	1,730	112
A20900	財務成本	29,099	29,107
A21200	利息收入	( 766)	( 503)
A21300	股利收入	( 3,198)	( 4,348)
A22300	採用權益法之關聯企業利益份 額	( 3,926)	( 3,170)
A22500	處分及報廢不動產、廠房及設 備損失	( 2,032)	8,852
A23100	處分投資(利益)損失	( 3,310)	1,686
A23500	以成本法衡量之金融資產減損 損失	50,100	-
A23700	非金融資產減損損失	904	31,987
A23800	存貨跌價及呆滯損失	-	594
A29900	以成本衡量之金融資產減資退 回股款帳列其他利益	( 5,520)	( 19,228)
A30000	營業資產及負債之淨變動數		
A31110	持有供交易之金融資產	69,358	( 65,450)
A31130	應收票據	( 2,558)	440
A31150	應收帳款	16,989	( 11,006)
A31240	應收租賃款	1,077	2,503
A31180	其他應收款	31,415	( 2,053)
A31200	存 貨	( 72,681)	( 63,779)
A31230	預付款項及其他流動資產	( 20,193)	235
A32130	應付票據	( 34,347)	11,899
A32150	應付帳款	( 88,296)	28,519
A32220	應付費用	( 53,588)	23,213
A32180	其他應付款項	( 107)	( 577)
A32230	其他流動負債	7,857	688

(接次頁)

(承前頁)

代 碼		106年度	105年度
A32240	淨確定福利負債	\$ 408	(\$ 34,106)
A33000	營運產生之現金流(出)入	( 33,931)	42,955
A33100	收取之利息	703	625
A33300	支付之利息	( 29,162)	( 28,909)
A33200	收取之股利	3,198	4,348
A33500	支付之所得稅	( 22,816)	( 5,252)
AAAA	營業活動之淨現金流(出)入	( 82,008)	13,767
投資活動之現金流量			
B00300	取得備供出售金融資產	( 89,177)	( 37,270)
B00400	出售備供出售金融資產價款	69,535	22,226
B00600	取得無活絡市場之債券工具投資	( 119,166)	( 39,467)
B00700	處分無活絡市場之債券工具投資價款	69,217	70,347
B01200	取得以成本衡量之金融資產	( 36,750)	-
B01300	處分以成本衡量之金融資產價款	845	-
B01400	以成本衡量之金融資產減資退回股款	139,090	79,087
B02700	購置不動產、廠房及設備	( 267,238)	( 15,019)
B02800	處分不動產、廠房及設備價款	3,384	7,177
B03700	存出保證金減少	1,848	1,368
B05400	購置投資性不動產	( 57,148)	( 4,972)
BBBB	投資活動之淨現金流(出)入	( 285,560)	83,477
籌資活動之現金流量			
C00100	短期借款增加(減少)	377,500	( 351,500)
C00500	應付短期票券(減少)增加	( 59,000)	23,000
C01600	舉借長期借款	100,000	745,000
C01700	償還長期借款	-	( 460,000)
C03000	存入保證金(減少)增加	( 465)	26
C04500	發放現金股利	( 87,702)	-
CCCC	籌資活動之淨現金流入(出)	330,333	( 43,474)
EEEE	現金及約當現金淨(減少)增加	( 37,235)	53,770
E00100	年初現金及約當現金餘額	119,296	65,526
E00200	年底現金及約當現金餘額	\$ 82,061	\$ 119,296

後附之附註係本合併財務報表之一部分。

董事長：蘇建



總經理：翁華利



副總經理：陳文



會計主管：黃淑姿



統領百貨股份有限公司及子公司

合併財務報表附註

民國 106 年及 105 年 1 月 1 日至 12 月 31 日

(除另註明外，金額以新台幣仟元為單位)

一、公司沿革

統領百貨股份有限公司(以下稱「本公司」)係於 71 年 8 月成立，73 年 11 月開始營業；並於 84 年 9 月成立桃園分公司，84 年 11 月開始營業。以經營零售百貨為主要業務。本公司股票自 85 年 12 月起在臺灣證券交易所上市。本公司基於效益考量，於 88 年 9 月 20 日結束台北分公司之營業，並於 10 月 1 日起將台北分公司之房屋及建築物出租，目前與香港商世界健身事業有限公司台灣分公司等多家公司訂立租賃合約，請參閱附註二一。另為配合大店經營型態，本公司於 105 年 10 月 24 日經董事會決議通過桃園店改裝案，除保留現有部分業績優良廠商外，桃園店將引進快速時尚、餐廳、運動休閒、遊樂場及影城等大店共同經營，請參閱附註三十。

本合併財務報表係以本公司之功能性貨幣新台幣表達。

二、通過財務報告之日期及程序

本合併財務報表於 107 年 3 月 16 日經董事會通過。

三、新發布及修訂準則及解釋之適用

- (一) 首次適用修正後之證券發行人財務報告編製準則及經金融監督管理委員會(以下稱「金管會」)認可並發布生效之國際財務報導準則(IFRS)、國際會計準則(IAS)、解釋(IFRIC)及解釋公告(SIC)(以下稱「IFRSs」)

除下列說明外，適用修正後之證券發行人財務報告編製準則及金管會認可並發布生效之 IFRSs 將不致造成合併公司會計政策之重大變動：

1. IAS 36 之修正「非金融資產可回收金額之揭露」

IAS 36 之修正係釐清合併公司僅須於認列或迴轉資產或現金產生單位減損損失當期揭露其可回收金額。此外，已認列／

迴轉減損之不動產、廠房及設備之可回收金額若以公允價值減處分成本衡量，合併公司將揭露公允價值層級，對屬第 2/3 等級公允價值衡量，並將額外揭露衡量公允價值之評價技術及每一關鍵假設。若以現值法衡量公允價值減處分成本，須增加揭露所採用之折現率。前述修正於 106 年追溯適用，相關揭露請參閱附註十四。

## 2. 證券發行人財務報告編製準則之修正

該修正除配合金管會認可並發布生效之 IFRSs 新增若干會計項目及非金融資產減損揭露規定外，另配合國內實施 IFRSs 情形，強調若干認列與衡量規定，並新增關係人交易之揭露。

該修正規定，其他公司或機構與合併公司之董事長或總經理為同一人，或具有配偶或二親等以內關係者，除能證明不具控制或重大影響者外，係屬實質關係人。此外，該修正規定應揭露與合併公司進行交易之關係人名稱及關係，若單一關係人交易金額或餘額達合併公司各該項交易總額或餘額 10% 以上者，應按關係人名稱單獨列示。

106 年追溯適用前述修正時，於合併公司無重大影響。

### (二) 107 年適用之證券發行人財務報告編製準則及金管會認可 IFRSs

新發布 / 修正 / 修訂準則及解釋	IASB 發布之生效日(註1)
「2014-2016 週期之年度改善」	註 2
IFRS 2 之修正「股份基礎給付交易之分類與衡量」	2018 年 1 月 1 日
IFRS 4 之修正「於 IFRS 4『保險合約』下 IFRS 9『金融工具』之適用」	2018 年 1 月 1 日
IFRS 9「金融工具」	2018 年 1 月 1 日
IFRS 9 及 IFRS 7 之修正「強制生效日及過渡揭露」	2018 年 1 月 1 日
IFRS 15「客戶合約之收入」	2018 年 1 月 1 日
IFRS 15 之修正「IFRS 15 之闡釋」	2018 年 1 月 1 日
IAS 7 之修正「揭露倡議」	2017 年 1 月 1 日
IAS 12 之修正「未實現損失之遞延所得稅資產之認列」	2017 年 1 月 1 日
IAS 40 之修正「投資性不動產之轉換」	2018 年 1 月 1 日
IFRIC 22「外幣交易與預收付對價」	2018 年 1 月 1 日

註 1：除另註明外，上述新發布／修正／修訂準則或解釋係於各該日期以後開始之年度期間生效。

註 2：IFRS 12 之修正係追溯適用於 2017 年 1 月 1 日以後開始之年度期間；IAS 28 之修正係追溯適用於 2018 年 1 月 1 日以後開始之年度期間。

## 1. IFRS 9「金融工具」及相關修正

### 金融資產之分類、衡量與減損

就金融資產方面，所有原屬於 IAS 39「金融工具：認列與衡量」範圍內之金融資產後續衡量係以攤銷後成本衡量或以公允價值衡量。IFRS 9 對金融資產之分類規定如下。

合併公司投資之債務工具，若其合約現金流量完全為支付本金及流通在外本金金額之利息，分類及衡量如下：

- (1) 以收取合約現金流量為目的之經營模式而持有該金融資產，則該金融資產係以攤銷後成本衡量。此類金融資產後續係按有效利率認列利息收入於損益，並持續評估減損，減損損益認列於損益。
- (2) 藉由收取合約現金流量與出售金融資產而達成目的之經營模式而持有該金融資產，則該金融資產係以透過其他綜合損益按公允價值衡量。此類金融資產後續係按有效利率認列利息收入於損益，並持續評估減損，減損損益與兌換損益亦認列於損益，其他公允價值變動則認列於其他綜合損益。於該金融資產除列或重分類時，原先累積於其他綜合損益之公允價值變動應重分類至損益。

合併公司投資非屬前述條件之金融資產，係以公允價值衡量，公允價值變動認列於損益。惟合併公司得選擇於原始認列時，將非持有供交易之權益投資指定為透過其他綜合損益按公允價值衡量。此類金融資產除股利收益認列於損益外，其他相關利益及損失係認列於其他綜合損益，後續無須評估減損，累積於其他綜合損益之公允價值變動亦不重分類至損益。

合併公司以 106 年 12 月 31 日持有之金融資產與當日所存在之事實及情況，評估下列金融資產之分類與衡量將因適用 IFRS 9 而改變：

(1) 分類為備供出售金融資產之未上市(櫃)股票投資，依 IFRS 9 選擇指定為透過其他綜合損益按公允價值衡量，公允價值變動係累計於其他權益，於投資處分時不再重分類至損益，而將直接轉入保留盈餘。

另外，以成本衡量之未上市(櫃)股票投資依 IFRS 9 應改按公允價值衡量。

(2) 分類為其他應收款並按攤銷後成本衡量之債券投資，其原始認列時之合約現金流量完全為支付本金及流通在外本金金額之利息，且其經營模式係收取合約現金流量，依 IFRS 9 將分類為按攤銷後成本衡量。

IFRS 9 採用「預期信用損失模式」認列金融資產之減損。以攤銷後成本衡量之金融資產、透過其他綜合損益按公允價值衡量之債務工具投資、應收租賃款、IFRS 15「客戶合約之收入」產生之合約資產或放款承諾及財務保證合約，係認列備抵損失。若前述金融資產之信用風險自原始認列後並未顯著增加，則備抵損失係按未來 12 個月之預期信用損失衡量。若金融資產之信用風險自原始認列後已顯著增加且非低信用風險，則備抵損失係按剩餘存續期間之預期信用損失衡量。但未包括重大財務組成部分之應收帳款必須按存續期間之預期信用損失衡量備抵損失。

此外，原始認列時已有信用減損之金融資產，合併公司考量原始認列時之預期信用損失以計算信用調整後之有效利率，後續備抵損失則按後續預期信用損失累積變動數衡量。

合併公司評估對於應收帳款、合約資產及應收租賃款將適用簡化作法，以存續期間預期信用損失衡量備抵損失。合併公司評估債務工具投資與財務保證合約之信用風險自原始認列後是否顯著增加，以決定將採 12 個月或存續期間預期信用損失衡

量備抵損失。合併公司預期適用 IFRS 9 預期信用損失模式將使金融資產之信用損失更早認列。

合併公司選擇於適用 IFRS 9 金融資產之分類、衡量與減損規定時不重編 106 年度比較資訊，首次適用之累積影響數將認列於首次適用日，並將揭露適用 IFRS 9 之分類變動及調節資訊。

追溯適用 IFRS 9 金融資產分類、衡量與減損規定，對 107 年 1 月 1 日資產、負債及權益之影響預計如下：

	106年12月31日 帳面金額	首次適用 之調整	107年1月1日 調整後 帳面金額
資產、負債及 權益之影響			
以成本衡量之金融資產			
一非流動	\$ 139,205	(\$ 139,205)	\$ -
透過其他綜合損益按公 允價值衡量之金融資 產一非流動	-	139,205	139,205
其他應收款	47,979	( 41,751)	6,228
按攤銷後成本衡量之金 融資產一流動	-	41,751	41,751
資產影響	<u>\$ 187,184</u>	<u>\$ -</u>	<u>\$ 187,184</u>
保留盈餘	\$ 892,115	\$ 159,153	\$ 1,051,268
透過其他綜合損益按公 允價值衡量之權益工 具投資未實現評價損 益	-	( 159,153)	( 159,153)
權益影響	<u>\$ 892,115</u>	<u>\$ -</u>	<u>\$ 892,115</u>

## 2. IAS 40 之修正「投資性不動產之轉換」

該修正釐清，合併公司僅當不動產符合（或不再符合）投資性不動產定義，且有用途改變證據時，始應將不動產轉入或轉出投資性不動產。僅因管理階層對不動產使用意圖之改變不能作為用途改變之證據。此外，該修正釐清用途改變之證據不限於 IAS 40 所列之情形。

合併公司將依 107 年 1 月 1 日存在之情況，按前述修正將不動產做必要之重分類，此外，合併公司將於 107 年額外揭露

重分類金額，並將 107 年 1 月 1 日之重分類納入投資性不動產帳面金額之調節。

除上述影響外，截至本合併財務報告通過發布日止，合併公司評估其他準則、解釋之修正將不致對財務狀況與財務績效造成重大影響。

(三) IASB 已發布但尚未經金管會認可並發布生效之 IFRSs

<u>新發布 / 修正 / 修訂準則及解釋</u>	<u>IASB 發布之生效日(註1)</u>
「2015-2017 週期之年度改善」	2019 年 1 月 1 日
IFRS 9 之修正「具負補償之提前還款特性」	2019 年 1 月 1 日 (註 2)
IFRS 10 及 IAS 28 之修正「投資者與其關聯企業或合資間之資產出售或投入」	未 定
IFRS 16「租賃」	2019 年 1 月 1 日 (註 3)
IFRS 17「保險合約」	2021 年 1 月 1 日
IAS 19 之修正「計畫修正、縮減或清償」	2019 年 1 月 1 日 (註 4)
IAS 28 之修正「對關聯企業及合資之長期權益」	2019 年 1 月 1 日
IFRIC 23「所得稅之不確定性之處理」	2019 年 1 月 1 日

註 1：除另註明外，上述新發布 / 修正 / 修訂準則或解釋係於各該日期以後開始之年度期間生效。

註 2：金管會允許合併公司得選擇提前於 107 年 1 月 1 日適用此項修正。

註 3：金管會於 106 年 12 月 19 日宣布我國企業應自 108 年 1 月 1 日適用 IFRS 16。

註 4：2019 年 1 月 1 日以後發生之計畫修正、縮減或清償適用此項修正。

IAS 19 之修正「計畫修正、縮減或清償」

該修正規定，發生計畫修正、縮減或清償時，應以發生時用以再衡量淨確定福利負債（資產）之精算假設來決定該年度剩餘期間之當期服務成本及淨利息。此外，該修正釐清計畫修正、縮減或清償對資產上限相關規定之影響。前述修正將推延適用。

除上述影響外，截至本合併財務報表通過發布日止，合併公司仍持續評估其他準則、解釋之修正對財務狀況與財務績效之影響，相關影響待評估完成時予以揭露。



#### 四、重大會計政策之彙總說明

##### (一) 遵循聲明

本合併財務報表係依照證券發行人財務報表編製準則及經金管會認可並發布生效之 IFRSs 編製。

##### (二) 編製基礎

除按公允價值衡量之金融工具及按確定福利義務現值減除計畫資產公允價值認列之淨確定福利負債外，本合併財務報表係依歷史成本基礎編製。

公允價值衡量依照相關輸入值之可觀察程度及重要性分為第 1 等級至第 3 等級：

1. 第 1 等級輸入值：係指於衡量日可取得之相同資產或負債於活躍市場之報價（未經調整）。
2. 第 2 等級輸入值：係指除第 1 等級之報價外，資產或負債直接（亦即價格）或間接（亦即由價格推導而得）之可觀察輸入值。
3. 第 3 等級輸入值：係指資產或負債之不可觀察之輸入值。

##### (三) 資產與負債區分流動與非流動之標準

流動資產包括：

1. 主要為交易目的而持有之資產；
2. 預期於資產負債表日後 12 個月內實現之資產；及
3. 現金及約當現金（但不包括於資產負債表日後逾 12 個月用以交換或清償負債而受到限制者）。

流動負債包括：

1. 主要為交易目的而持有之負債；
2. 於資產負債表日後 12 個月內到期清償之負債（即使於資產負債表日後至通過發布財務報告前已完成長期性之再融資或重新安排付款協議，亦屬流動負債），以及
3. 不能無條件將清償期限遞延至資產負債表日後至少 12 個月之負債。惟負債之條款可能依交易對方之選擇，以發行權益工具而導致其清償者，並不影響分類。

非屬上述流動資產或流動負債者，係分類為非流動資產或非流動負債。

合併公司從事建造工程部分，其營業週期長於 1 年，是以與營建業務相關之資產及負債，係按正常營業週期作為劃分流動或非流動之標準。

#### (四) 合併基礎

本合併財務報表係包含本公司及由本公司所控制個體（子公司）之財務報表。子公司之財務報表已予調整，以使其會計政策與合併公司之會計政策一致。於編製合併財務報表時，各個體間之交易、帳戶餘額、收益及費損已全數予以銷除。當合併公司對子公司所有權權益之變動未導致喪失控制者，係作為權益交易處理。

子公司明細，持股比率及營業項目，參閱附註十二及附表三。

#### (五) 外 幣

各個體編製財務報表時，以個體功能性貨幣以外之貨幣（外幣）交易者，依交易日匯率換算為功能性貨幣記錄。

外幣貨幣性項目於每一資產負債表日以收盤匯率換算。因交割貨幣性項目或換算貨幣性項目產生之兌換差額，於發生當期認列於損益。

以公允價值衡量之外幣非貨幣性項目係以決定公允價值當日之匯率換算，所產生之兌換差額列為當期損益，惟屬公允價值變動認列於其他綜合損益者，其產生之兌換差額列於其他綜合損益。

以歷史成本衡量之外幣非貨幣性項目係以交易日之匯率換算，不再重新換算。

#### (六) 存 貨

自營商品之存貨係以成本與淨變現價值孰低衡量，比較成本與淨變現價值時除同類別存貨外係以各零售部門為基礎。淨變現價值係指在正常情況下之估計售價減除銷售費用後之餘額，成本之計算係採零售價法。

在建房地之存貨，以成本與淨變現價值孰低計價。為購買營建土地或待售房地所預付之款項，於開始動工興建期間所發生之借款利息予以資本化，列為存貨成本。

營建土地於開始建造時，轉列在建房地；建造完成時，就已售及未售部分按建坪比例，轉列營業成本及待售房地。

#### (七) 投資關聯企業

關聯企業係指合併公司具有重大影響，但非屬子公司之企業。

合併公司對投資關聯企業係採用權益法。

權益法下，投資關聯企業原始依成本認列，取得日後帳面金額係隨合併公司所享有之關聯企業損益及其他綜合損益份額與利潤分配而增減。此外，針對合併公司可享有關聯企業權益之變動係按持股比例認列。

合併公司於評估減損時，係將投資之整體帳面金額視為單一資產比較可回收金額與帳面金額，進行減損測試，所認列之減損損失亦屬於投資帳面金額之一部分。減損損失之任何迴轉，於該投資之可回收金額後續增加之範圍內予以認列。

#### (八) 不動產、廠房及設備

不動產、廠房及設備係以成本認列，後續以成本減除累計折舊及累計減損損失後之金額衡量。

建造中之不動產、廠房及設備係以成本減除累計減損損失後之金額認列。成本包括專業服務費用及符合資本化條件之借款成本。該等資產於完工並達預期使用狀態時，分類至不動產、廠房及設備之適當類別並開始提列折舊。

自有土地不提列折舊。

不動產、廠房及設備於耐用年限內按直線基礎，對每一重大部分單獨提列折舊。合併公司至少於每一年度結束日對估計耐用年限、殘值及折舊方法進行檢視，並推延適用會計估計變動之影響。

不動產、廠房及設備除列時，淨處分價款與該資產帳面金額間之差額係認列於損益。

### (九) 投資性不動產

投資性不動產係為賺取租金或資本增值或兩者兼具而持有之不動產。投資性不動產亦包括目前尚未決定未來用途所持有之土地。

投資性不動產原始以成本（包括交易成本）衡量，後續以成本減除累計折舊及累計減損損失後之金額衡量。投資性不動產採直線基礎提列折舊。

投資性不動產除列時，淨處分價款與該資產帳面金額間之差額係認列於損益。

### (十) 無形資產

單獨取得之有限耐用年限無形資產原始以成本衡量，後續係以成本減除累計攤銷及累計減損損失後之金額衡量。無形資產於耐用年限內按直線基礎進行攤銷，合併公司至少於每一年度結束日對估計耐用年限、殘值及攤銷方法進行檢視，並推延適用會計估計變動之影響。合併公司所持有之無形資產主要係營運特許權。

無形資產除列時，淨處分價款與該資產帳面金額間之差額係認列於當期損益。

### (十一) 有形資產之減損

合併公司於每一資產負債表日評估是否有任何跡象顯示有形資產可能已減損。若有任一減損跡象存在，則估計該資產之可回收金額。倘無法估計個別資產之可回收金額，合併公司估計該資產所屬現金產生單位之可回收金額。

可回收金額為公允價值減出售成本與其使用價值之較高者。個別資產或現金產生單位之可回收金額若低於其帳面金額時，將該資產或現金產生單位之帳面金額調減至其可回收金額，減損損失係認列於損益。

當減損損失於後續迴轉時，該資產或現金產生單位之帳面金額調增至修訂後之可回收金額，惟增加後之帳面金額以不超過該資產或現金產生單位若未於以前年度認列減損損失時所決定之帳面金額（減除攤銷或折舊）。減損損失之迴轉係認列於損益。

## (十二) 金融工具

金融資產與金融負債於合併公司成為該工具合約條款之一方時認列於合併資產負債表。

原始認列金融資產與金融負債時，若金融資產或金融負債非屬透過損益按公允價值衡量者，係按公允價值加計直接可歸屬於取得或發行金融資產或金融負債之交易成本衡量。直接可歸屬於取得或發行透過損益按公允價值衡量之金融資產或金融負債之交易成本，則立即認列為損益。

### 1. 金融資產

金融資產之慣例交易係採交易日會計認列及除列。

#### (1) 衡量種類

合併公司所持有之金融資產種類為透過損益按公允價值衡量之金融資產、備供出售金融資產與放款及應收款。

##### A. 透過損益按公允價值衡量之金融資產

透過損益按公允價值衡量之金融資產係持有供交易之金融資產。

透過損益按公允價值衡量之金融資產係按公允價值衡量，其再衡量產生之利益或損失（不包含該金融資產所產生之任何股利或利息）係認列於損益。公允價值之決定方式請參閱附註二六。

##### B. 備供出售金融資產

備供出售金融資產係非衍生金融資產被指定為備供出售，或未被分類為放款及應收款或透過損益按公允價值衡量之金融資產。

備供出售金融資產係按公允價值衡量，備供出售權益投資之股利，係認列於損益。其餘備供出售金融資產帳面金額之變動係認列於其他綜合損益，於投資處分或確定減損時重分類為損益。

備供出售權益投資之股利於合併公司收款之權利確立時認列。

備供出售金融資產若屬無活絡市場公開報價且公允價值無法可靠衡量之權益工具投資，後續係以成本減除減損損失後之金額衡量，並單獨列為「以成本衡量之金融資產」。該等金融資產於後續能可靠衡量公允價值時，係按公允價值再衡量，其帳面金額與公允價值間之差額認列於其他綜合損益，若有減損時，則認列於損益。

#### C.放款及應收款

放款及應收款（包括應收帳款、現金及約當現金與其他應收款）係採用有效利息法按攤銷後成本減除減損損失後之金額衡量，惟短期應收帳款之利息認列不具重大性之情況除外。

約當現金包括自取得日起 3 個月內、高度流動性、可隨時轉換成定額現金且價值變動風險甚小之定期存款，係用於滿足短期現金承諾。

#### (2) 金融資產之減損

除透過損益按公允價值衡量之金融資產外，合併公司係於每一資產負債表日評估其他金融資產是否有減損客觀證據，當有客觀證據顯示，因金融資產原始認列後發生之單一或多項事項，致使金融資產之估計未來現金流量受損失者，該金融資產即已發生減損。

按攤銷後成本列報之金融資產，如應收帳款，該資產經個別評估未有客觀減損證據後，另再集體評估減損。應收款集體存在之客觀減損證據可能包含合併公司過去收款經驗、集體超過平均授信期間之延遲付款增加情況，以及與應收款拖欠有關之可觀察全國性或區域性經濟情勢變化。

按攤銷後成本列報之金融資產之減損損失金額係該資產帳面金額與估計未來現金流量按該金融資產原始有效利率折現之現值間之差額。

按攤銷後成本列報之金融資產於後續期間減損損失金額減少，且經客觀判斷該減少與認列減損後發生之事項有關，則先前認列之減損損失直接或藉由調整備抵帳戶予以迴轉認列於損益，惟該迴轉不得使金融資產帳面金額超過若未認列減損情況下於迴轉日應有之攤銷後成本。

當備供出售權益投資之公允價值低於成本且發生大幅或持久性下跌時，係為客觀減損證據。

其他金融資產客觀減損證據包含發行人或債務人之重大財務困難、違約（例如利息或本金支付之延滯不償付）、債務人將進入破產或其他財務重整之可能性大增或由於財務困難而使金融資產之活絡市場消失。

當備供出售金融資產發生減損時，原先已認列於其他綜合損益之累計損失金額將重分類至損益。

備供出售權益工具投資已認列於損益之減損損失不得透過損益迴轉。任何認列減損損失後之公允價值回升金額係認列於其他綜合損益。

以成本衡量之金融資產之減損損失金額係該資產帳面金額與估計未來現金流量按類似金融資產之現時市場報酬率折現之現值間之差額。此種減損損失於後續期間不得迴轉。

所有金融資產之減損損失係直接自金融資產之帳面金額中扣除，惟應收帳款、應收租賃款及其他應收款係藉由備抵帳戶調降其帳面金額。當判斷應收帳款、應收租賃款及其他應收款無法收回時，係沖銷備抵帳戶。原先已沖銷而後續收回之款項則貸記備抵帳戶。除因應收帳款、應收租賃款及其他應收款無法收回而沖銷備抵帳戶外，備抵帳戶帳面金額之變動認列於損益。

### (3) 金融資產之除列

合併公司僅於對來自金融資產現金流量之合約權利失效，或已移轉金融資產且該資產所有權之幾乎所有風險及報酬已移轉予其他企業時，始將金融資產除列。

於一金融資產整體除列時，其帳面金額與所收取對價加計已認列於其他綜合損益之任何累計利益或損失之總和間之差額係認列於損益。

## 2. 金融負債

### (1) 後續衡量

所有金融負債係以有效利息法按攤銷後成本衡量。

### (2) 金融負債之除列

除列金融負債時，其帳面金額與所支付對價（包含任何所移轉之非現金資產或承擔之負債）間之差額認列為損益。

## (十三) 收入認列

收入係按已收或應收對價之公允價值衡量，並扣除估計之客戶退貨、折扣及其他類似之折讓。銷貨退回係依據以往經驗及其他攸關因素合理估計未來之退貨金額提列。

### 1. 商品之銷售

銷售商品係於下列條件完全滿足時認列收入：

- (1) 合併公司已將商品所有權之重大風險及報酬移轉予買方；
- (2) 合併公司對於已經出售之商品既不持續參與管理，亦未維持有效控制；
- (3) 收入金額能可靠衡量；
- (4) 與交易有關之經濟效益很有可能流入合併公司；及
- (5) 與交易有關之已發生或將發生之成本能可靠衡量。

於正常營業範圍內之不動產銷售所產生之收入係於各該筆不動產完工且交付予買方時認列。於符合前述收入認列條件前所收取之保證金及分期付款款項係包含於合併資產負債表之流動負債項下。



## 2. 股利收入及利息收入

投資所產生之股利收入係於股東收款之權利確立時認列，惟前提係與交易有關之經濟效益很有可能流入合併公司，且收入金額能可靠衡量。

金融資產之利息收入係於經濟效益很有可能流入合併公司，且收入金額能可靠衡量時認列。利息收入係依時間之經過按流通在外本金與所適用之有效利率採應計基礎認列。

### (十四) 租賃

合併公司租賃條款並無移轉附屬於資產所有權之幾乎所有風險與報酬予承租人，全數交易皆分類為營業租賃。

營業租賃之租賃收益係按直線基礎於相關租賃期間內認列為收益。租賃協議之或有租金於發生當期認列為收益。

### (十五) 借款成本

直接可歸屬於取得、建造或生產符合要件之資產之借款成本，係作為該資產成本之一部分，直到該資產達到預定使用或出售狀態之幾乎所有必要活動已完成為止。

特定借款如於符合要件之資本支出發生前進行暫時投資而賺取之投資收入，係自符合資本化條件之借款成本中減除。

除上述外，所有其他借款成本係於發生當期認列為損益。

### (十六) 員工福利

#### 1. 短期員工福利

短期員工福利相關負債係以換取員工服務而預期支付之非折現金額衡量。

#### 2. 退職後福利

確定提撥退休計畫之退休金係於員工提供服務期間將應提撥之退休金數額認列為費用。

確定福利退休計畫之確定福利成本（含服務成本、淨利息及再衡量數）係採預計單位福利法精算。服務成本（含當期服務成本及前期服務成本）及淨確定福利負債（資產）淨利息於發生時、計畫修正或縮減時認列為員工福利費用。再衡量數（含

精算損益、資產上限影響數之變動及扣除利息後之計畫資產報酬)於發生時認列於其他綜合損益並列入保留盈餘，後續期間不重分類至損益。

淨確定福利負債(資產)係確定福利退休計畫之提撥短絀(剩餘)。淨確定福利資產不得超過從該計畫退還提撥金或可減少未來提撥金之現值。

### 3. 離職福利

合併公司於不能撤銷離職福利之要約或認列相關重組成本時(孰早者)認列離職福利負債。

## (十七) 所得稅

所得稅費用係當期所得稅及遞延所得稅之總和。

### 1. 當期所得稅

依所得稅法規定計算之未分配盈餘加徵 10%所得稅列為股東會決議年度之所得稅費用。

以前年度應付所得稅之調整，列入當期所得稅。

### 2. 遞延所得稅

遞延所得稅係依帳載資產及負債帳面金額與計算課稅所得之課稅基礎二者所產生之暫時性差異計算。

遞延所得稅負債一般係就所有應課稅暫時性差異予以認列，而遞延所得稅資產則於很有可能具有課稅所得以供可減除暫時性差異及虧損扣抵等支出所產生之所得稅抵減使用時認列。

遞延所得稅資產之帳面金額於每一資產負債表日予以重新檢視，並針對已不再很有可能具有足夠之課稅所得以供其回收所有或部分資產者，調減帳面金額。原未認列為遞延所得稅資產者，亦於每一資產負債表日予以重新檢視，並在未來很有可能產生課稅所得以供其回收所有或部分資產者，調增帳面金額。

遞延所得稅資產及負債係以預期負債清償或資產實現當期之稅率衡量，該稅率係以資產負債表日已立法或已實質性立法之稅率及稅法為基礎。遞延所得稅負債及資產之衡量係反映合

併公司於資產負債表日預期回收或清償其資產及負債帳面金額之方式所產生之租稅後果。

### 3. 當期及遞延所得稅

當期及遞延所得稅係認列於損益，惟與認列於其他綜合損益或直接計入權益之項目相關之當期及遞延所得稅係分別認列於其他綜合損益或直接計入權益。

## 五、重大會計判斷、估計及假設不確定性之主要來源

合併公司於採用會計政策時，對於不易自其他來源取得相關資訊者，管理階層必須基於歷史經驗及其他攸關之因素作出相關之判斷、估計及假設。實際結果可能與估計有所不同。

管理階層將對估計與基本假設持續檢視。若估計之修正僅影響當期，則於修正當期認列。若會計估計之修正同時影響當期及未來期間，則於修正當期及未來期間認列。

### (一) 所得稅

截至 106 年及 105 年 12 月 31 日止，遞延所得稅資產帳面金額分別為 23,225 仟元及 21,936 仟元。由於未來獲利之不可預測性，合併公司於 106 年及 105 年 12 月 31 日止分別尚有 263,967 仟元及 224,959 仟元之課稅損失並未認列為遞延所得稅資產。遞延所得稅資產之可實現性主要視未來能否有足夠之獲利或應課稅暫時性差異而定。若未來實際產生之獲利少於預期，可能會產生重大遞延所得稅資產之迴轉，該等迴轉係於發生年度認列為損益。

### (二) 存貨之減損

存貨淨變現價值係正常營業過程中之估計售價減除至完工尚需投入之估計成本及完成出售所需之估計成本後之餘額估計，該等估計係依目前市場狀況及類似產品之歷史銷售經驗評估，市場情況之改變可能重大影響該等估計結果。

### (三) 有形資產之減損

資產減損評估過程中，合併公司需依賴主觀判斷並依據資產使用模式及產業特性，決定特定資產群組之獨立現金流量資產耐用年

數及未來可能產生之收益與費損，任何由於經濟狀況之變遷或公司策略所帶來的估計改變均可能在未來造成重大減損。

六、現金及約當現金

	106年12月31日	105年12月31日
庫存現金及週轉金	\$ 154	\$ 2,303
銀行支票及活期存款	67,027	76,423
約當現金		
原始到期日在3個月以內之		
銀行定期存款	<u>14,880</u>	<u>40,570</u>
	<u>\$ 82,061</u>	<u>\$ 119,296</u>

銀行存款於資產負債表日之市場利率區間如下：

	106年12月31日	105年12月31日
銀行存款	0.01%~1.55%	0.07%~4.80%

七、透過損益按公允價值衡量之金融資產－流動

	106年12月31日	105年12月31日
<u>持有供交易之金融資產</u>		
非衍生金融資產		
－基金受益憑證	\$ 184,596	\$ 266,691
－國外股票	12,711	12,285
－公司債	14,367	5,564
－債券	<u>1,942</u>	<u>-</u>
合 計	<u>\$ 213,616</u>	<u>\$ 284,540</u>

合併公司從事透過損益按公允價值衡量之金融資產交易之損益請參閱附註二二。

八、備供出售金融資產－流動

	106年12月31日	105年12月31日
國內投資		
－上市（櫃）及興櫃股票	<u>\$ 117,303</u>	<u>\$ 46,827</u>

九、以成本衡量之金融資產－非流動

	106年12月31日	105年12月31日
國內未上市（櫃）普通股	\$ 117,114	\$ 275,845
國外未上市（櫃）普通股	22,078	47,017
國外未上市（櫃）特別股	13	13
	<u>\$ 139,205</u>	<u>\$ 322,875</u>
依衡量種類區分		
備供出售金融資產	<u>\$ 139,205</u>	<u>\$ 322,875</u>

合併公司所持有之上述未上市（櫃）股票投資，於資產負債表日係按成本減除減損損失衡量，因其公允價值合理估計數之區間重大且無法合理評估各種估計之機率，致合併公司管理階層認為其公允價值無法可靠衡量。

106 年度被投資公司友富投資股份有限公司、普訊創業投資股份有限公司、普訊伍創業投資股份有限公司、普訊柒創業投資股份有限公司、普訊捌創業投資股份有限公司及 Fortune Technology Fund II Ltd. 辦理減資退回股款 139,090 仟元，其中友富投資股份有限公司減資退回股款高於提列減損後之帳面成本，是以 106 年度認列其他利益 5,520 仟元。

合併公司於 106 年度評估對普訊創業投資股份有限公司、普訊伍創業投資股份有限公司、普訊柒創業投資股份有限公司、普訊捌創業投資股份有限公司及 Wholesome Biopharm Pty. Ltd. 之股權投資產生永久性之價值減損，故認列減損損失 50,100 仟元。

105 年度被投資公司普訊創業投資股份有限公司、普訊伍創業投資股份有限公司、普訊柒創業投資股份有限公司、普訊捌創業投資股份有限公司、聯訊創業股份有限公司、Budworth Investment Limited 及 CDIB Biotech USA Investment CO. Ltd. 辦理減資退回股款 79,087 仟元，其中 Budworth Investment Limited 及 CDIB Biotech USA Investment CO. Ltd. 減資退回股款高於提列減損後之帳面成本，是以 105 年度認列其他利益 19,228 仟元。

十、應收票據、應收帳款及其他應收款

	<u>106年12月31日</u>	<u>105年12月31日</u>
<u>因營業而發生</u>		
應收票據	\$ 2,847	\$ 289
應收帳款	<u>400</u>	<u>17,389</u>
應收營業租賃款		
— 流    動	2,995	2,503
— 非 流 動	<u>15,764</u>	<u>17,333</u>
小    計	<u>18,759</u>	<u>19,836</u>
<u>其他應收款</u>		
原始到期日超過3個月之定期存款	41,751	16,164
其    他	<u>6,228</u>	<u>13,218</u>
小    計	<u>47,979</u>	<u>29,382</u>
合    計	<u>\$ 69,985</u>	<u>\$ 66,896</u>

向個別消費者的零售銷貨通常以現金及信用卡結算。應收帳款主要係向金融機構收取之信用卡帳款。另應收營業租賃款主要係與信譽良好之對象進行交易，並取得適當之存入保證金以減輕因拖欠所產生財務損失之風險。合併公司評估於106年及105年12月31日應收帳款並無減損跡象。

合併公司之應收租賃款信用集中風險情況請參閱附註二六。

106及105年12月31日原始到期日超過3個月之定期存款市場利率區間分別為年利率1.07%~1.60%及0.80%~1.07%。

十一、存    貨

	<u>106年12月31日</u>	<u>105年12月31日</u>
<u>自營商品—</u>		
化妝品及女內衣	\$ -	\$ 30,568
食品原料	-	4,316
<u>待售房地—</u>		
台北市士林區華岡段	865,654	860,851
宜蘭縣礁溪公園段	360,569	-
<u>在建房地—土地</u>		
宜蘭縣礁溪公園段	-	122,893
<u>在建房地—工程</u>		
宜蘭縣礁溪公園段	-	134,914
	<u>\$ 1,226,223</u>	<u>\$ 1,153,542</u>

106 及 105 年度與存貨相關之銷貨成本分別為 23,363 仟元及 248,415 仟元。105 年度銷貨成本包括食品原料存貨跌價損失為 594 仟元。(106 年度：無)

合併公司持有座落於宜蘭縣礁溪公園段之待售房地係子公司德宏建設於 103 年 1 月與非關係人簽訂合建分屋契約。該契約由地主提供礁溪土地，德宏建設提供資金及技術合建分屋。另於 104 年 3 月與關係人及非關係人簽訂委託建造契約。該契約為合作開發與共同興建礁溪建案皆依營造成本 5%收取工程管理費。該合建分屋已於 106 年 10 月完工並完成所有權移轉。

合併公司持有座落於台北市士林區華岡段之待售房地之淨變現價值係由獨立評價公司於資產負債表日採用比較法與收益法（直接資本化法）進行評價。106 及 105 年度所採用之重要不可觀察輸入值包括平均收益資本化率分別為 1.52%及 1.38%。

另合併公司持有座落於宜蘭縣礁溪公園段之待售房地之淨變現價值未經獨立評價人員評價，僅由合併公司管理階層採用市場參與者常用之評價模型進行評價。該評價係參考類似不動產交易價格之市場證據進行。

截至 105 年 12 月 31 日，預期超過 12 個月以後回收之存貨為 257,807 仟元。(106 年度：無)

設定作為借款擔保之存貨金額，請參閱附註二八。

## 十二、子 公 司

### 列入合併財務報表之子公司

本合併財務報表編製主體如下：

投資公司 名 稱	子公司名稱	業 務 性 質	所 持 股 權 百 分 比		說 明
			106年 12月31日	105年 12月31日	
本 公 司	冠銓投資股份 有限公司	一般投資業務	100.0%	100.0%	截至 106 年 12 月 31 日持有本公司 8,750,000 股，約占本公司發行在外普通股 4.19%。
本 公 司	嘉峰投資股份 有限公司	一般投資業務	100.0%	100.0%	截至 106 年 12 月 31 日持有本公司 8,767,000 股，約占本公司發行在外普通股 4.20%。
本 公 司	崧源投資股份 有限公司	一般投資業務	100.0%	100.0%	截至 106 年 12 月 31 日持有本公司 7,366,000 股，約占本公司發行在外普通股 3.53%。
本 公 司	舜泰投資股份 有限公司	一般投資業務	100.0%	100.0%	截至 106 年 12 月 31 日持有本公司 8,439,000 股，約占本公司發行在外普通股 4.04%。
本 公 司	德宏建設股份 有限公司	住宅及大樓開發租售 業務	100.0%	100.0%	-
本 公 司	麗優國際股份 有限公司	製造及銷售食品業務	100.0%	100.0%	註

註：本公司於 105 年 2 月及 106 年 5 月對麗優國際股份有限公司分別增資 30,000 仟元及 4,000 仟元。截至 106 年 12 月 31 日止原始投資金額合計 184,000 仟元。另麗優國際股份有限公司於 106 年 6 月 15 日董事會決議通過清算解散，並於 107 年 2 月完成清算程序。

### 十三、採用權益法之投資

#### 投資關聯企業

	<u>106年12月31日</u>	<u>105年12月31日</u>
具重大性之關聯企業		
忠孝實業股份有限公司	<u>\$ 128,694</u>	<u>\$ 140,179</u>
	<u>所 持 股 權 及 表 決 權 比 例</u>	
	<u>106年12月31日</u>	<u>105年12月31日</u>
忠孝實業股份有限公司	20%	20%

上述關聯企業之業務性質，主要營業場所及註冊之國家資訊，請參閱附表三「被投資公司資訊」附表。

有關合併公司之關聯企業彙整性財務資訊如下：

	<u>106年12月31日</u>	<u>105年12月31日</u>
流動資產	\$ 196,274	\$ 262,551
非流動資產	224,039	224,489
流動負債	( 53,465)	( 62,766)
非流動負債	( 57,923)	( 57,923)
權 益	<u>\$ 308,925</u>	<u>\$ 366,351</u>
合併公司持股比例	20%	20%
合併公司享有之權益	\$ 61,785	\$ 73,270
土地公允價值調整	<u>66,909</u>	<u>66,909</u>
投資帳面金額	<u>\$ 128,694</u>	<u>\$ 140,179</u>
	<u>106年度</u>	<u>105年度</u>
本年度營業收入	<u>\$ 24,712</u>	<u>\$ 23,535</u>
本年度淨利	<u>\$ 19,628</u>	<u>\$ 15,848</u>
本年度其他綜合損益	<u>\$ 77,054</u>	<u>\$ 75,543</u>
本年度淨利之份額	<u>\$ 3,926</u>	<u>\$ 3,170</u>
本年度其他綜合損益之份額	<u>\$ 15,411</u>	<u>\$ 15,108</u>



採用權益法之關聯企業之損益及其他綜合損益份額，係依據關聯企業同期間經會計師查核之財務報表認列。

十四、不動產、廠房及設備

	106年12月31日	105年12月31日
<u>每一類別之帳面金額</u>		
土地	\$ 835,520	\$ 835,520
房屋及建築物淨額	463,289	479,972
電腦通訊設備淨額	2,275	3,280
運輸設備淨額	2,705	790
其他設備淨額	441	3,647
未完工程	271,136	7,000
	<u>\$ 1,575,366</u>	<u>\$ 1,330,209</u>

	106年度				
	年初餘額	本年度增加	本年度處分	內部移轉	年底餘額
成 本					
土地	\$ 835,520	\$ -	\$ -	\$ -	\$ 835,520
房屋及建築物	941,205	-	167,062	-	774,143
電腦通訊設備	8,035	184	1,086	-	7,133
運輸設備	3,004	2,480	-	-	5,484
其他設備	32,132	151	30,795	-	1,488
未完工程	7,000	264,136	-	-	271,136
	<u>1,826,896</u>	<u>\$ 266,951</u>	<u>\$ 198,943</u>	<u>\$ -</u>	<u>1,894,904</u>
累計折舊					
房屋及建築物	447,448	\$ 16,683	\$ 153,277	\$ -	310,854
電腦通訊設備	4,467	1,084	693	-	4,858
運輸設備	2,214	565	-	-	2,779
其他設備	11,680	1,206	11,839	-	1,047
	<u>465,809</u>	<u>\$ 19,538</u>	<u>\$ 165,809</u>	<u>\$ -</u>	<u>319,538</u>
累計減損					
房屋及建築物	13,785	\$ -	\$ 13,785	\$ -	-
電腦通訊設備	288	-	288	-	-
其他設備	16,805	904	17,709	-	-
	<u>30,878</u>	<u>\$ 904</u>	<u>\$ 31,782</u>	<u>\$ -</u>	<u>-</u>
合 計	<u>\$ 1,330,209</u>				<u>\$ 1,575,366</u>

	105年度				
	年初餘額	本年度增加	本年度處分	內部移轉	年底餘額
成 本					
土地	\$ 835,520	\$ -	\$ -	\$ -	\$ 835,520
房屋及建築物	957,629	6,617	23,041	-	941,205
電腦通訊設備	6,894	1,510	369	-	8,035
運輸設備	3,501	-	497	-	3,004
其他設備	45,341	1,615	14,824	-	32,132
未完工程	-	7,000	-	-	7,000
	<u>1,848,885</u>	<u>\$ 16,742</u>	<u>\$ 38,731</u>	<u>\$ -</u>	<u>1,826,896</u>

(接次頁)

(承前頁)

	105年度				
	年初餘額	本年度增加	本年度處分	內部移轉	年底餘額
累計折舊					
房屋及建築物	\$ 433,620	\$ 30,662	\$ 16,834	\$ -	\$ 447,448
電腦通訊設備	3,403	1,275	211	-	4,467
運輸設備	2,108	437	331	-	2,214
其他設備	9,448	7,558	5,326	-	11,680
	<u>448,579</u>	<u>\$ 39,932</u>	<u>\$ 22,702</u>	<u>\$ -</u>	<u>465,809</u>
累計減損					
房屋及建築物	-	\$ 13,785	\$ -	\$ -	13,785
電腦通訊設備	-	288	-	-	288
其他設備	-	16,805	-	-	16,805
	<u>-</u>	<u>\$ 30,878</u>	<u>\$ -</u>	<u>\$ -</u>	<u>30,878</u>
合計	<u>\$1,400,306</u>				<u>\$1,330,209</u>

由於傳統百貨公司專櫃之經營績效日益衰退，合併公司於 105 年 10 月 24 日經董事會決議通過桃園店改裝案，經評估桃園店房屋及建築物因改裝案致其可回收金額 933 仟元小於帳面價值，故合併公司於 105 年度認列減損損失 13,487 仟元，合併公司係採用使用價值評估桃園店房屋及建築之可回收金額。該減損損失已列入合併綜合損益表之營業成本項下。

105 年度對不動產、廠房及設備認列之其他減損損失 17,391 仟元，係因合併公司預期用於餐飲事業部之廠房及設備之未來現金流入減少，致可回收金額 3,366 仟元小於帳面金額。合併公司於 106 年 12 月 31 日持續評估用於餐飲事業部之設備可回收金額 1,704 仟元小於帳面金額，於 106 年度認列減損損失 904 仟元。合併公司係採使用價值評估餐飲事業部設備之可回收金額。該減損損失已列入合併綜合損益表之營業成本項下。

未完工程係合併公司百貨事業部－桃園店改裝之工程款，請參閱附註三十。

合併公司之不動產、廠房及設備係以直線基礎按下列耐用年數計提折舊：

房屋及建築物	
建築物	42至55年
房屋改良設備	3至10年
汗水處理系統	55年
其他	2至15年
電腦通訊設備	5年
運輸設備	5年
其他設備	5至8年

設定作為借款擔保之不動產、廠房及設備金額，請參閱附註二八。

#### 十五、投資性不動產

	106年12月31日	105年12月31日
投資性不動產	<u>\$ 2,153,906</u>	<u>\$ 2,103,220</u>
	106年度	
	年初餘額	本年底餘額
成    本		
土    地	\$ 1,968,327	\$ 2,016,189
房屋及建築物	<u>279,668</u>	<u>288,954</u>
	<u>2,247,995</u>	<u>2,305,143</u>
累計折舊		
房屋及建築物	<u>144,775</u>	<u>151,237</u>
合    計	<u>\$ 2,103,220</u>	<u>\$ 2,153,906</u>
	105年度	
	年初餘額	本年底餘額
成    本		
土    地	\$ 1,963,355	\$ 1,968,327
房屋及建築物	<u>279,668</u>	<u>279,668</u>
	<u>2,243,023</u>	<u>2,247,995</u>
累計折舊		
房屋及建築物	<u>138,494</u>	<u>144,775</u>
合    計	<u>\$ 2,104,529</u>	<u>\$ 2,103,220</u>

投資性不動產之房屋及建築物係以直線基礎按下列耐用年數計提折舊：

房屋及建築物	
建築物	42至55年
房屋附屬設備	10至15年
房屋改良設備	3年

合併公司持有座落於新北市新莊區瓊泰段、福營段及建國段等多筆投資性不動產於106及105年12月31日之公允價值分別為1,092,250仟元及1,072,287仟元，該公允價值係由獨立評價公司於資產負債表日採用比較法與土地開發分析法進行評價。所採用之重要不可觀察輸入值包括折現率分別為2.04%及2.54%。

另合併公司持有座落於台北市大安區仁愛段等多筆投資性不動產於106年及105年12月31日之公允價值分別為7,783,491仟元及7,741,098仟元，該公允價值未經獨立評價人員評價，僅由本公司管理階層採用市場參與者常用之評價模型進行評價。該評價係參考類似不動產交易價格之市場證據進行。

合併公司之所有投資性不動產皆係自有權益。設定作為借款擔保之投資性不動產金額，請參閱附註二八。

## 十六、借    款

### (一) 短期借款

	106年12月31日	105年12月31日
擔保借款		
— 銀行借款	<u>\$ 1,242,000</u>	<u>\$ 864,500</u>

銀行週轉性借款之利率於106年及105年12月31日分別為0.99%~1.82%及0.99%~1.89%。

### (二) 應付短期票券

	106年12月31日	105年12月31日
應付商業本票	\$ 337,000	\$ 396,000
減：應付短期票券折價	<u>60</u>	<u>80</u>
	<u>\$ 336,940</u>	<u>\$ 395,920</u>

商業本票之利率於 106 年及 105 年 12 月 31 日分別為 0.48%~0.63% 及 0.33%~0.60%。

合併公司設定質押作為短期借款及應付短期票券擔保之存貨、不動產、廠房及設備及投資性不動產金額，請參閱附註二八。

(三) 長期借款

	<u>106年12月31日</u>	<u>105年12月31日</u>
<u>擔保借款</u>		
永豐商業銀行		
借款額度 1,300,000 仟元。合約期間自 106 年 8 月 25 日至 108 年 8 月 25 日。	\$ 1,270,000	\$ -
台灣銀行		
借款額度 700,000 仟元。合約期間自 105 年 3 月 2 日至 108 年 3 月 2 日。	360,000	320,000
永豐商業銀行		
借款額度 1,300,000 仟元。合約期間自 104 年 5 月 15 日至 106 年 5 月 31 日。	-	<u>1,210,000</u>
	<u>1,630,000</u>	<u>1,530,000</u>
減：列為 1 年內到期部分	-	<u>1,210,000</u>
長期借款	<u>\$ 1,630,000</u>	<u>\$ 320,000</u>

上述借款皆為固定利率長期借款，利率每 2 至 3 個月重設一次。

長期借款之有效利率區間如下：

	<u>106年度</u>	<u>105年度</u>
有效利率：		
變動利率借款	0.990%	0.990%~0.994%

合併公司業已提供不動產、廠房及設備及投資性不動產作為長期借款之擔保品，請參閱附註二八。

## 十七、應付帳款

	<u>106年12月31日</u>	<u>105年12月31日</u>
<u>應付帳款</u>		
因營業而發生	<u>\$ 22,084</u>	<u>\$ 110,380</u>

特許專營銷售及貿易購貨結算之平均賒賬期為 30 日。

應付帳款中包含建造合約之應付工程保留款金額，於 106 年及 105 年 12 月 31 日分別為 22,054 仟元及 12,086 仟元。應付工程保留款不計息，將於個別建造合約保固期滿後支付。該保固期間即合併公司之正常營業週期，通常超過 1 年。

## 十八、應付費用

	<u>106年12月31日</u>	<u>105年12月31日</u>
應付薪資及獎金	\$ 10,297	\$ 50,500
應付稅捐	7,322	10,553
應付水電瓦斯	1,485	4,599
其他	<u>4,867</u>	<u>11,990</u>
	<u>\$ 23,971</u>	<u>\$ 77,642</u>

## 十九、退職後福利計畫

### (一) 確定提撥計畫

合併公司中之本公司及子公司所適用「勞工退休金條例」之退休金制度，係屬政府管理之確定提撥退休計畫，依員工每月薪資 6% 提撥退休金至勞工保險局之個人專戶。

### (二) 確定福利計畫

合併公司中之本公司依我國「勞動基準法」辦理之退休金制度係屬政府管理之確定福利退休計畫。員工退休金之支付，係根據服務年資及核准退休日當月支全薪（惟不包括各項津貼及三節獎金）計算。本公司按員工每月薪資總額 2% 提撥員工退休金，交由勞工退休準備金監督委員會以該委員會名義存入台灣銀行之專戶，年度終了前，若估算專戶餘額不足給付次一年度內預估達到退休條件之勞工，將於次年度 3 月底前一次提撥其差額。該專戶係委託勞動部勞動基金運用局管理，本公司並無影響投資管理策略之權利。

列入合併資產負債表之確定福利計畫金額列示如下：

	106年12月31日	105年12月31日
確定福利義務現值	\$ 41,308	\$ 52,033
計畫資產公允價值	( 13,651)	( 25,881)
淨確定福利負債	<u>\$ 27,657</u>	<u>\$ 26,152</u>

淨確定福利負債變動如下：

	確 定 福 利 義 務 現 值	計 畫 資 產 公 允 價 值	淨 確 定 福 利 負 債
105年1月1日	<u>\$ 62,770</u>	( \$ 8,830)	<u>\$ 53,940</u>
服務成本			
當期服務成本及縮減利益	( 17,247)	-	( 17,247)
利息費用(收入)	<u>863</u>	( <u>127</u> )	<u>736</u>
認列於損益	( <u>16,384</u> )	( <u>127</u> )	( <u>16,511</u> )
再衡量數			
計畫資產報酬(除包含於 淨利息之金額外)	-	( 27)	( 27)
精算損失—人口統計假設 變動	4,058	-	4,058
精算損失—財務假設變動	1,365	-	1,365
精算損失—經驗調整	<u>922</u>	<u>-</u>	<u>922</u>
認列於其他綜合損益	<u>6,345</u>	( <u>27</u> )	<u>6,318</u>
雇主提撥	<u>-</u>	( <u>17,595</u> )	( <u>17,595</u> )
福利支付	( <u>698</u> )	<u>698</u>	<u>-</u>
105年12月31日	52,033	( 25,881)	26,152
服務成本			
當期服務成本及縮減利益	532	-	532
利息費用(收入)	<u>511</u>	( <u>221</u> )	<u>290</u>
認列於損益	<u>1,043</u>	( <u>221</u> )	<u>822</u>
再衡量數			
計畫資產報酬(除包含於 淨利息之金額外)	-	51	51
精算損失—人口統計假設 變動	1,899	-	1,899
精算損失—財務假設變動	-	-	-
精算利益—經驗調整	( <u>853</u> )	<u>-</u>	( <u>853</u> )
認列於其他綜合損益	<u>1,046</u>	<u>51</u>	<u>1,097</u>
雇主提撥	<u>-</u>	( <u>414</u> )	( <u>414</u> )
福利支付	( <u>12,814</u> )	<u>12,814</u>	<u>-</u>
106年12月31日	<u>\$ 41,308</u>	( <u>\$ 13,651</u> )	<u>\$ 27,657</u>

確定福利計畫認列於損益之金額依功能別彙總如下：

	106年度	105年度
管理費用	<u>(\$ 822)</u>	<u>(\$ 16,511)</u>

合併公司因「勞動基準法」之退休金制度暴露於下列風險：

1. 投資風險：勞動部勞動基金運用局透過自行運用及委託經營方式，將勞工退休基金分別投資於國內（外）權益證券與債務證券及銀行存款等標的，惟合併公司之計畫資產得分配金額係以不低於當地銀行2年定期存款利率計算而得之收益。
2. 利率風險：政府公債之利率下降將使確定福利義務現值增加，惟計畫資產之債務投資報酬亦會隨之增加，兩者對淨確定福利負債之影響具有部分抵銷之效果。
3. 薪資風險：確定福利義務現值之計算係參考計畫成員之未來薪資。因此計畫成員薪資之增加將使確定福利義務現值增加。

合併公司之確定福利義務現值係由合格精算師進行精算，衡量日之重大假設如下：

	106年12月31日	105年12月31日
折現率	1.125%	1.125%
薪資預期增加率	2.000%	2.000%
死亡率	10%	10%

若重大精算假設分別發生合理可能之變動，在所有其他假設維持不變之情況下，將使確定福利義務現值增加（減少）之金額如下：

	106年12月31日	105年12月31日
折現率		
增加 0.25%	<u>(\$ 985)</u>	<u>(\$ 929)</u>
減少 0.25%	<u>\$ 1,020</u>	<u>\$ 962</u>
薪資預期增加率		
增加 0.25%	<u>\$ 993</u>	<u>\$ 934</u>
減少 0.25%	<u>(\$ 963)</u>	<u>(\$ 906)</u>

由於精算假設可能彼此相關，僅單一假設變動之可能性不大，故上述敏感度分析可能無法反映確定福利義務現值實際變動情形。



	106年12月31日	105年12月31日
預期1年內提撥金額	<u>\$ 335</u>	<u>\$ 770</u>
確定福利義務平均到期期間	9.5年	9.5年

## 二十、權益

### (一) 普通股股本

	106年12月31日	105年12月31日
額定及已發行股數(仟股)	<u>208,725</u>	<u>208,725</u>
額定已發行股本	<u>\$ 2,087,250</u>	<u>\$ 2,087,250</u>

已發行之普通股每股面額為10元，每股享有一表決權及收取股利之權利。

### (二) 資本公積

	106年12月31日	105年12月31日
股票發行溢價	\$ 71,028	\$ 71,028
庫藏股票交易	<u>412,610</u>	<u>395,949</u>
	<u>\$ 483,638</u>	<u>\$ 466,977</u>

此類資本公積得用以彌補虧損，亦得於公司無虧損時，用以發放現金股利或撥充股本，惟撥充股本時每年以實收股本之一定比率為限。

### (三) 保留盈餘及股利政策

依104年5月公司法之修正，股息及紅利之分派限於股東，員工非屬盈餘分派之對象。本公司已於105年6月8日股東常會決議通過修正章程之盈餘分派政策，並於章程中另外訂定員工及董監事酬勞之分派政策。

修正後章程之盈餘分派政策規定，本年度總決算如有盈餘，於提繳稅款，彌補以往年度虧損後應先提10%為法定盈餘公積，並依法提列或迴轉特別盈餘公積，連同上年度累積未分配盈餘，作為可供分配之盈餘，由董事會擬具分配議案，提請股東會決議分配之。修正前後章程之員工及董監事酬勞分派政策，參閱附註二二之(六)員工酬勞及董監事酬勞。

本公司為傳統百貨產業，業績變動不大，預期將呈微幅成長之趨勢，為考量公司未來長期發展計劃，以爭取股東權益最大化為目標，股利發放以穩定為原則，且以配發現金股利為主，惟得視本公司當年度營運獲利及資金之狀況，並考量次年度資本預算規劃，以決定適當之股利政策，其中現金股利不得低於現金股利及股票股利合計數之 50%。

法定盈餘公積應提撥至其餘額達公司實收股本總額時為止。法定盈餘公積得用以彌補虧損。公司無虧損時，法定盈餘公積超過實收股本總額 25% 之部分除得撥充股本外，尚得以現金分配。

本公司依金管證發字第 1010012865 號函、金管證發字第 1010047490 號函及「採用國際財務報導準則 (IFRSs) 後，提列特別盈餘公積之適用疑義問答」等規定提列及迴轉特別盈餘公積。

分配未分配盈餘時，除屬非中華民國境內居住者之股東外，其餘股東可獲配按股利分配日之稅額扣抵比率計算之股東可扣抵稅額。

本公司於 106 年 6 月 7 日及 105 年 6 月 8 日舉行股東常會，分別決議通過 105 及 104 年度盈餘分配案如下：

	盈 餘 分 配 案		每 股 股 利 ( 元 )	
	105年度	104年度	105年度	104年度
法定盈餘公積	\$ 3,657	\$ 8,054		
特別盈餘公積	( 123,907)	123,907		
現金股利	104,363	-	\$ 0.5	\$ -

本公司 107 年 3 月 16 日董事會擬議 106 年度盈餘分配案如下：

	盈 餘 分 配 案
法定盈餘公積	\$ 2,596
特別盈餘公積	69,665

有關 106 年度之盈餘分配案尚待預計於 107 年 6 月 7 日召開之股東會決議。

#### (四) 特別盈餘公積

本公司首度採用 IFRSs 時，帳列未實現重估增值轉入保留盈餘之金額為 372,185 仟元，已依金管證發字 1010012865 號令予以列相同之特別盈餘公積並於 102 年度轉列，該資本公積得於相關不動產處分或重分類時迴轉。

本公司依持股比例就子公司持有母公司股票市價低於帳面金額之差額計提特別盈餘公積金額為 123,907 仟元，嗣後得就市價回升部分迴轉。

#### (五) 其他權益項目

##### 備供出售金融資產未實現損益

	<u>106年度</u>	<u>105年度</u>
年初餘額	\$ 21,445	\$ 102
備供出售金融資產未實現 損益	11,625	6,274
採用權益法之子公司及關聯 企業之備供出售金融資產 未實現損益之份額	( <u>15,253</u> )	<u>15,069</u>
年底餘額	<u>\$ 17,817</u>	<u>\$ 21,445</u>

#### (六) 庫藏股票

							單位：仟股
<u>收</u>	<u>回</u>	<u>原</u>	<u>因</u>	<u>年初股數</u>	<u>本年度增加</u>	<u>本年度減少</u>	<u>年底股數</u>
<u>106年度</u>							
				<u>33,322</u>	<u>-</u>	<u>-</u>	<u>33,322</u>
<u>105年度</u>							
				<u>33,322</u>	<u>-</u>	<u>-</u>	<u>33,322</u>

子公司於資產負債表日持有本公司股票，相關資訊如下：

子 公 司 名 稱	持 有 股 數 ( 仟 股 )	原始取得成本	市 價 及 帳 面 價 值
<u>106年12月31日</u>			
冠銓投資股份有限公司	8,750	\$ 337,066	\$ 229,687
嘉峰投資股份有限公司	8,767	337,787	230,134
崧源投資股份有限公司	7,366	283,545	193,358
舜泰投資股份有限公司	8,439	325,143	221,524
		<u>\$ 1,283,541</u>	<u>\$ 874,703</u>
<u>105年12月31日</u>			
冠銓投資股份有限公司	8,750	\$ 337,066	\$ 341,250
嘉峰投資股份有限公司	8,767	337,787	341,913
崧源投資股份有限公司	7,366	283,545	287,274
舜泰投資股份有限公司	8,439	325,143	329,121
		<u>\$ 1,283,541</u>	<u>\$ 1,299,558</u>

子公司持有本公司股票視同庫藏股票處理，除不得參與本公司之現金增資及無表決權外，其餘與一般股東權利相同。

## 二一、收 入

### (一) 銷貨收入

	106年度	105年度
商品銷售收入	\$ 40,979	\$ 319,792
專櫃抽成收入	32,341	172,162
	<u>\$ 73,320</u>	<u>\$ 491,954</u>
房地出售收入	\$ 3,857	\$ -

專櫃抽成收入分析如下：

	106年度	105年度
專櫃銷貨收入總額	<u>\$ 170,066</u>	<u>\$ 982,331</u>
專櫃抽成收入	<u>\$ 32,341</u>	<u>\$ 172,162</u>

### (二) 租賃收入

	106年度	105年度
租賃收入		
— 投資性不動產	\$ 210,166	\$ 204,824
— 賣場分租收入	678	16,394
— 或有租金收入	595	5,256
	<u>\$ 211,439</u>	<u>\$ 226,474</u>

營業租賃係出租合併公司所擁有之投資性不動產及百貨賣場（帳列不動產、廠房及設備），租賃期間分別為 2 至 15 年及 6 至 7 年。承租人於租賃期間結束時，對該不動產不具有優惠承購權。

截至 106 年及 105 年 12 月 31 日止，合併公司因營業租賃合約所收取之保證金分別為 43,376 仟元及 43,841 仟元。

合併公司之部分不動產出租合約包含或有租金條款，約定承租人應按其每月銷售收入之特定百分比給付或有租金。

## 二二、稅前淨利

稅前淨利係包含以下項目：

### (一) 其他收入

	<u>106年度</u>	<u>105年度</u>
利息收入	\$ 766	\$ 503
股利收入	3,198	4,348
其他	<u>5,232</u>	<u>11,823</u>
	<u>\$ 9,196</u>	<u>\$ 16,674</u>

### (二) 其他利益及損失

	<u>106年度</u>	<u>105年度</u>
處分不動產、廠房及設備損失	(\$ 79)	(\$ 28)
淨外幣兌換損失	( 4,617)	( 337)
持有供交易之金融資產損失	( 1,566)	( 1,046)
處分備供出售金融資產利益 (損失)	3,036	( 752)
以成本衡量之金融資產減資 退回股款溢額(附註九)	5,520	19,228
處分以成本衡量之金融資產 利益	110	-
以成本衡量之金融資產減損 損失(附註九)	( 50,100)	-
什項支出	<u>( 4,974)</u>	<u>( 2,624)</u>
	<u>(\$ 52,670)</u>	<u>\$ 14,441</u>

持有供交易金融資產淨損益包括(A)公允價值變動之損失於 106 及 105 年度分別為 1,730 仟元及 112 仟元，及(B)處分損益於 106 及 105 年度分別為利益 164 仟元及損失 934 仟元。

(三) 財務成本

	106年度	105年度
銀行借款利息	<u>\$ 29,099</u>	<u>\$ 29,107</u>

利息資本化相關資訊如下：

	106年度	105年度
利息資本化金額	\$ 4,277	\$ 2,560
利息資本化利率	0.96%~1.65%	0.92%~2.11%

上述利息資本化全數帳列存貨。

(四) 折舊及攤銷

	106年度	105年度
不動產、廠房及設備	\$ 19,538	\$ 39,932
投資性不動產	6,462	6,281
無形資產	-	127
合計	<u>\$ 26,000</u>	<u>\$ 46,340</u>

折舊費用依功能別彙總

營業成本	\$ 6,462	\$ 6,281
營業費用	<u>19,538</u>	<u>39,932</u>
	<u>\$ 26,000</u>	<u>\$ 46,213</u>

無形資產攤銷費用依功能別彙總

營業費用	<u>\$ -</u>	<u>\$ 127</u>
------	-------------	---------------

(五) 員工福利費用

	106年度	105年度
退職後福利		
確定提撥計畫	\$ 2,077	\$ 5,021
確定福利計畫	<u>822</u>	<u>( 16,511)</u>
小計	2,899	( 11,490)
離職福利	4,761	31,360
其他員工福利	<u>66,340</u>	<u>127,561</u>
合計	<u>\$ 74,000</u>	<u>\$ 147,431</u>

依功能別彙總

營業成本	\$ 11,163	\$ 28,615
營業費用	<u>62,837</u>	<u>118,816</u>
	<u>\$ 74,000</u>	<u>\$ 147,431</u>

#### (六) 員工酬勞及董監事酬勞

本公司係以當年度扣除分派員工及董監事酬勞前之稅前利益分別以 0.1% 以上，最多不超過 4% 提撥員工酬勞及不高於 4% 提撥董監事酬勞。106 及 105 年度員工酬勞及董監事酬勞分別於 107 年 3 月 16 日及 106 年 3 月 10 日經董事會決議如下：

##### 估列比例

	<u>106年度</u>	<u>105年度</u>
員工酬勞	1.14%	0.97%
董監事酬勞	1.14%	1.19%

##### 金額

	<u>106年度</u>			<u>105年度</u>		
	<u>現</u>	<u>金 股</u>	<u>票</u>	<u>現</u>	<u>金 股</u>	<u>票</u>
員工酬勞	\$ 245	\$ -	-	\$ 600	\$ -	-
董監事酬勞	245	-	-	735	-	-

年度合併財務報表通過發布日後若金額仍有變動，則依會計估計變動處理，於次一年度調整入帳。

105 及 104 年度員工酬勞及董監事酬勞之實際配發金額與 105 及 104 年度合併財務報告之認列金額並無差異。

有關本公司 107 及 106 年董事會決議之員工酬勞及董監事酬勞資訊，請至台灣證券交易所「公開資訊觀測站」查詢。

#### 二三、所得稅

##### (一) 認列於損益之所得稅

所得稅（利益）費用之主要組成項目如下：

	<u>106年度</u>	<u>105年度</u>
當期所得稅		
當期產生者	\$ 1,184	\$ 31,731
以前年度之調整	( 3,867 )	( 2,542 )
	( 2,683 )	29,189
遞延所得稅		
當期產生者	( 1,626 )	( 4,755 )
認列於損益之所得稅(利益) 費用	( \$ 4,309 )	\$ 24,434

會計所得與所得稅（利益）費用之調節如下：

	106年度	105年度
稅前淨利	<u>\$ 21,654</u>	<u>\$ 61,000</u>
稅前淨利按法定稅率計算之		
所得稅費用（17%）	\$ 3,681	\$ 10,370
稅上不可減除之費損	626	6,571
免稅所得	( 11,627)	( 914)
基本稅額應納差額	247	-
未認列之虧損扣抵	6,631	10,955
以前年度之當期所得稅費用		
於本期之調整	( 3,867)	( 2,542)
其 他	<u>-</u>	<u>( 6)</u>
認列於損益之所得稅費用	<u>(\$ 4,309)</u>	<u>\$ 24,434</u>

合併公司所適用之稅率為 17%。

我國於 107 年 2 月經總統公布修正中華民國所得稅法，將營利事業所得稅稅率由 17%調整為 20%，並自 107 年度施行。此外，107 年度未分配盈餘所適用之稅率將由 10%調降為 5%。106 年 12 月 31 日已認列之遞延所得稅資產及遞延所得稅負債，預計因稅率變動而於 107 年分別調整增加 4,099 仟元及 38,321 仟元。

由於 107 年度股東會盈餘分配情形尚具不確定，故 106 年度未分配盈餘加徵 10%所得稅之潛在所得稅後果尚無法可靠決定。

(二) 認列於其他綜合損益之所得稅

	106年度	105年度
<u>遞延所得稅</u>		
本年度產生者		
— 確定福利計畫之再衡		
量數	<u>\$ 186</u>	<u>\$ 1,074</u>

(三) 本期所得稅負債

	106年12月31日	105年12月31日
應付所得稅	<u>\$ 980</u>	<u>\$ 26,479</u>



(四) 遞延所得稅資產與負債

遞延所得稅資產及負債之變動如下：

106 年度

	<u>年初餘額</u>	<u>認列於損益</u>	<u>認列於其他 綜合損益</u>	<u>年底餘額</u>
<u>遞延所得稅資產</u>				
暫時性差異				
以成本法衡量之金融 資產減損損失	\$ 6,897	\$ 8,517	\$ -	\$ 15,414
不動產、廠房及設備 減損損失	2,292	( 2,292)	-	-
離職福利	5,185	( 5,185)	-	-
確定福利退休計畫	7,206	-	186	7,392
其 他	356	63	-	419
	<u>\$ 21,936</u>	<u>\$ 1,103</u>	<u>\$ 186</u>	<u>\$ 23,225</u>
<u>遞延所得稅負債</u>				
暫時性差異				
土地增值稅準備	\$ 213,961	\$ -	\$ -	\$ 213,961
免租期調整	3,372	( 183)	-	3,189
其 他	340	( 340)	-	-
	<u>\$ 217,673</u>	<u>(\$ 523)</u>	<u>\$ -</u>	<u>\$ 217,150</u>

105 年度

	<u>年初餘額</u>	<u>認列於損益</u>	<u>認列於其他 綜合損益</u>	<u>年底餘額</u>
<u>遞延所得稅資產</u>				
暫時性差異				
以成本法衡量之金融 資產減損損失	\$ 10,166	(\$ 3,269)	\$ -	\$ 6,897
不動產、廠房及設備 減損損失	-	2,292	-	2,292
離職福利	-	5,185	-	5,185
確定福利退休計畫	6,132	-	1,074	7,206
其 他	320	36	-	356
	<u>\$ 16,618</u>	<u>\$ 4,244</u>	<u>\$ 1,074</u>	<u>\$ 21,936</u>
<u>遞延所得稅負債</u>				
暫時性差異				
土地增值稅準備	\$ 213,961	\$ -	\$ -	\$ 213,961
免租期調整	3,798	( 426)	-	3,372
其 他	425	( 85)	-	340
	<u>\$ 218,184</u>	<u>(\$ 511)</u>	<u>\$ -</u>	<u>\$ 217,673</u>

(五) 未於合併資產負債表中認列遞延所得稅資產之未使用虧損扣抵金額

	<u>106年12月31日</u>	<u>105年12月31日</u>
虧損扣抵		
108 年度到期	\$ 528	\$ 528
109 年度到期	3,312	3,312
110 年度到期	7,525	7,525
111 年度到期	8,453	8,453
112 年度到期	34,806	34,806
113 年度到期	40,281	40,281
114 年度到期	65,611	65,611
115 年度到期	64,443	64,443
116 年度到期	<u>39,008</u>	<u>-</u>
可減除暫時性差異	<u>\$ 263,967</u>	<u>\$ 224,959</u>

(六) 兩稅合一相關資訊

	<u>106年12月31日</u>	<u>105年12月31日</u>
未分配盈餘		
86 年度以前未分配盈餘	\$ 19,307	\$ -
87 年度以後未分配盈餘	<u>52,954</u>	<u>31,322</u>
	<u>\$ 72,261</u>	<u>\$ 31,322</u>
	(註)	
股東可扣抵稅額帳戶餘額	<u>\$ 7,955</u>	<u>\$ 9,597</u>
	(註)	
盈餘分配適用之稅額扣抵比率	<u>106年度</u> (註)	<u>105年度 (實際)</u> 20.48%

註：107 年 2 月公布生效之中華民國所得稅法修正內容已廢除兩稅合一制度，106 年度相關資訊已不適用。

(七) 所得稅核定情形

本公司及子公司舜泰投資截至 104 年度；子公司冠銓投資、嘉峰投資、崧源投資及德宏公司截至 105 年度；子公司麗優國際截至 106 年度之營利事業所得稅申報案件，業經稅捐稽徵機關核定。

#### 二四、每股盈餘

	106年度	105年度
基本每股盈餘	<u>\$ 0.15</u>	<u>\$ 0.21</u>
稀釋每股盈餘	<u>\$ 0.15</u>	<u>\$ 0.21</u>

用以計算每股盈餘之盈餘及普通股加權平均股數如下：

#### 本年度淨利

	106年度	105年度
本年度淨利	<u>\$ 25,963</u>	<u>\$ 36,566</u>

#### 股 數

單位：仟股

	106年度	105年度
用以計算基本每股盈餘之普通股加權平均股數	175,403	175,403
具稀釋作用潛在普通股之影響：		
員工分紅	<u>14</u>	<u>23</u>
用以計算稀釋每股盈餘之普通股加權平均股數	<u>175,417</u>	<u>175,426</u>

若合併公司得選擇以股票或現金發放員工酬勞，則計算稀釋每股盈餘時，假設員工酬勞將採發放股票方式，並於該潛在普通股具有稀釋作用時計入加權平均流通在外股數，以計算稀釋每股盈餘。於次年度股東會決議員工酬勞發放股數前計算稀釋每股盈餘時，亦繼續考量該等潛在普通股之稀釋作用。

#### 二五、資本風險管理

合併公司進行資本管理以確保集團內各企業能夠於繼續經營之前提下，藉由將債務及權益餘額最適化，以使股東報酬極大化。合併公司之整體策略於過往年度維持不變。

合併公司資本結構係由合併公司之淨債務（即借款減除現金及約當現金）及權益（即股本、資本公積、保留盈餘及其他權益項目）組成。

合併公司不須遵守其他外部資本規定。

合併公司主要管理階層定期重新檢視集團資本結構，其檢視內容包括考量各類資本之成本及相關風險。合併公司依據主要管理階層之

建議，將藉由支付股利及舉借新債或償付舊債等方式平衡其整體資本結構。

## 二六、金融工具

### (一) 公允價值資訊－非按公允價值衡量之金融工具

合併公司管理階層認為非按公允價值衡量之金融資產及金融負債之帳面金額趨近其公允價值。

### (二) 公允價值資訊－以重複性基礎按公允價值衡量之金融工具

#### 1. 公允價值層級

106年12月31日

	第 1 級	第 2 級	第 3 級	合 計
透過損益按公允價值 衡量之金融資產				
國外上市(櫃)有價 證券				
－權益投資	\$ 12,711	\$ -	\$ -	\$ 12,711
－債券投資	16,309	-	-	16,309
基金受益憑證	184,596	-	-	184,596
合 計	<u>\$ 213,616</u>	<u>\$ -</u>	<u>\$ -</u>	<u>\$ 213,616</u>
備供出售金融資產				
國內上市(櫃)有價 證券				
－權益投資	<u>\$ 117,303</u>	<u>\$ -</u>	<u>\$ -</u>	<u>\$ 117,303</u>

105年12月31日

	第 1 級	第 2 級	第 3 級	合 計
透過損益按公允價值 衡量之金融資產				
國外上市(櫃)有價 證券				
－權益投資	\$ 12,285	\$ -	\$ -	\$ 12,285
－債券投資	5,564	-	-	5,564
基金受益憑證	266,691	-	-	266,691
合 計	<u>\$ 284,540</u>	<u>\$ -</u>	<u>\$ -</u>	<u>\$ 284,540</u>
備供出售金融資產				
國內上市(櫃)有價 證券				
－權益投資	<u>\$ 46,827</u>	<u>\$ -</u>	<u>\$ -</u>	<u>\$ 46,827</u>

106及105年度無第1級與第2級公允價值衡量間移轉之情形。

### (三) 金融工具之種類

	106年12月31日	105年12月31日
<u>金融資產</u>		
透過損益按公允價值衡量		
— 持有供交易	\$ 213,616	\$ 284,540
放款及應收款	133,090	161,693
備供出售金融資產(註)	256,508	369,701
<u>金融負債</u>		
以攤銷後成本衡量	3,260,595	2,975,349

註：餘額包含分類為備供出售之成本衡量金融資產餘額。

### (四) 財務風險管理目的與政策

合併公司主要金融工具包括權益及債務工具投資、應收帳款、應付帳款及借款。合併公司之財務管理部門係為各業務單位提供服務，統籌協調進入國內與國際金融市場操作，藉由依照風險程度與廣度分析暴險之內部風險報告監督及管理合併公司營運有關之財務風險。該等風險包括市場風險（包含匯率風險、利率風險及其他價格風險）、信用風險及流動性風險。

#### 1. 市場風險

##### (1) 匯率風險

合併公司於資產負債表日持有非功能性貨幣計價之金融資產資訊請參閱附註二九。由於受匯率變動之影響不大，故無呈列敏感性分析。

##### (2) 利率風險

因合併公司內之個體同時以固定及浮動利率借入資金，因而產生利率暴險。

合併公司於資產負債表日受利率暴險之金融資產及金融負債帳面金額如下：

	106年12月31日	105年12月31日
具公允價值利率風險		
— 金融資產	\$ 36,307	\$ 46,053
— 金融負債	2,842,940	2,441,920

(接次頁)

(承前頁)

	106年12月31日	105年12月31日
具現金流量利率風險		
—金融資產	\$ 78,836	\$ 87,037
—金融負債	366,000	348,500

合併公司因持有固定利率銀行存款及借款而產生公允價值利率風險之暴險，惟借款期間不長、借款利率較低，故管理階層評估受利率變動之相關暴險影響不大。

合併公司因持有變動利率銀行定期存款、銀行存款及借款而面臨現金流量利率風險之暴險。

#### 敏感度分析

下列敏感度分析係變動利率銀行借款於資產負債表日之利率暴險而決定。管理階層認為變動利率質押銀行定期存款及銀行存款相關之現金流量利率風險並不重大。對於變動利率銀行借款，其分析方式係假設資產負債表日流通在外之負債金額於整期間皆流通在外。合併公司內部向主要管理階層報告利率時所使用之變動率為利率增加或減少0.25%，此亦代表管理階層對利率之合理可能變動範圍之評估。

若利率增加／減少0.25%，在所有其他變數維持不變之情況下，合併公司106及105年度之稅前淨利將分別增加915仟元及871仟元，主因為合併公司承受變動利率銀行借款之利率風險之暴險。

合併公司於本年度對利率之敏感度上升，主因為變動利率債務工具增加。

#### (3) 其他價格風險

合併公司因國內外上市櫃權益證券投資而產生權益價格暴險。合併公司並未積極交易該等投資。合併公司權益價格風險主要集中於大中華地區之權益工具。

### 敏感度分析

下列敏感度分析係依資產負債表日之權益價格暴險進行。

若權益價格上漲／下跌 10%，106 及 105 年度稅前損益將因持有供交易投資之公允價值變動分別增加 1,271 仟元及 1,229 仟元；其他綜合損益將因備供出售金融資產公允價值之變動分別增加 11,730 仟元及 4,683 仟元。

合併公司本年度對持有供交易投資之敏感度相較於前一年度並無重大變動，對備供出售投資之敏感度上升，主因備供出售金融資產之投資增加。

### 2. 信用風險

信用風險係指交易對方拖欠合約義務而造成合併公司財務損失之風險。截至資產負債表日，合併公司可能因交易對方未履行義務造成財務損失之最大信用風險暴險主要係合併資產負債表所認列之金融資產帳面金額。

合併公司之應收租賃款集中於前三大客戶，於 106 年及 105 年 12 月 31 日之比例均為 98%，惟合併公司已收取適當之保證金，故評估其信用風險並不重大。

另因流動資金之存放對象係國際信用評等機構給予高信用評等之銀行，故該信用風險係屬有限。

### 3. 流動性風險

合併公司係透過管理及維持足夠部位之現金及約當現金與銀行借款額度以支應集團營運並減輕現金流量波動之影響。合併公司管理階層並適時監督銀行融資額度使用狀況並確保借款合同條款之遵循。

非衍生金融負債剩餘合約到期分析係依合併公司最早可能被要求還款之日期，按金融負債未折現現金流量（包含本金及估計利息）編製，其包括利息及本金之現金流量。

合併公司可被要求立即還款之銀行借款，係列於下表中最早之期間內，不考慮銀行立即執行該權利之機率；其他非衍生金融負債到期分析係依照約定之還款日編製。

以浮動利率支付之利息現金流量，其未折現之利息金額係依據資產負債表日殖利率曲線推導而得。

#### 106 年 12 月 31 日

	要求即付或 短於 1 個月	1 至 3 個月	3 個月至 1 年	1 至 5 年
<u>非衍生金融負債</u>				
無附息負債	\$ 51,655	\$ -	\$ -	\$ -
浮動利率工具	46,000	-	320,000	-
固定利率工具	<u>452,940</u>	<u>760,000</u>	<u>-</u>	<u>1,633,813</u>
	<u>\$ 550,595</u>	<u>\$ 760,000</u>	<u>\$ 320,000</u>	<u>\$ 1,633,813</u>

#### 105 年 12 月 31 日

	要求即付或 短於 1 個月	1 至 3 個月	3 個月至 1 年	1 至 5 年
<u>非衍生金融負債</u>				
無附息負債	\$ 184,928	\$ -	\$ -	\$ -
浮動利率工具	38,500	-	310,000	-
固定利率工具	<u>425,920</u>	<u>420,000</u>	<u>1,276,000</u>	<u>326,865</u>
	<u>\$ 649,348</u>	<u>\$ 420,000</u>	<u>\$ 1,586,000</u>	<u>\$ 326,865</u>

銀行借款對合併公司而言係為一項重要流動性來源。截至 106 年及 105 年 12 月 31 日止，合併公司未動用之銀行融資額度分別為 1,233,000 仟元及 1,243,000 仟元。

#### 二七、關係人交易

本公司與子公司（係本公司之關係人）之間收益及費損於合併時全數予以銷除，故未揭露於本附註。

合併公司對董事、監察人及主要管理階層之獎酬如下：

	<u>106 年度</u>	<u>105 年度</u>
短期員工福利	\$ 14,581	\$ 15,072
退職後福利	<u>188</u>	<u>207</u>
	<u>\$ 14,769</u>	<u>\$ 15,279</u>

董事及其他主要管理階層之薪酬係由薪酬委員會依照個人績效及市場趨勢決定。



## 二八、質抵押之資產

合併公司申請銀行借款額度而提供存貨、不動產、廠房及設備與投資性不動產為擔保品，茲將質抵押之資產彙總如下：

	106年12月31日	105年12月31日
存 貨		
— 待售房地	\$ 897,023	\$ 860,851
不動產、廠房及設備		
— 土 地	835,520	835,520
— 房屋及建築物	459,498	473,160
投資性不動產	<u>1,059,603</u>	<u>1,008,989</u>
	<u>\$ 3,251,644</u>	<u>\$ 3,178,520</u>

## 二九、具重大影響之外幣金融資產及負債資訊

以下資訊係按合併公司各個體功能性貨幣以外之外幣彙總表達，所揭露之匯率係指該等外幣換算至功能性貨幣之匯率。具重大影響之外幣資產及負債如下：

106年12月31日

金 融 資 產	外	幣 匯	率	帳 面 金 額
<u>貨幣性項目</u>				
美 元	\$ 1,655	29.760		\$ 49,259
港 幣	211	3.807		805
				<u>\$ 50,064</u>
<u>非貨幣性項目</u>				
美 元	1,386	29.760		\$ 41,240
港 幣	1,812	3.807		6,898
澳 幣	100	23.185		2,310
南 非 幣	806	2.410		1,941
人 民 幣	581	4.565		2,652
				<u>\$ 55,041</u>

105 年 12 月 31 日

金 融 資 產	外	幣	匯	率	帳 面 金 額
<u>貨幣性項目</u>					
美 元	\$	1,726		32.250	\$ 55,678
港 幣		672		4.158	<u>2,796</u>
					<u>\$ 58,474</u>
<u>非貨幣性項目</u>					
美 元		934		32.250	\$ 30,133
港 幣		1,488		4.158	6,186
澳 幣		100		23.285	2,337
南 非 幣		681		2.360	1,607
人 民 幣		553		4.617	<u>2,550</u>
					<u>\$ 42,813</u>

合併公司於 106 及 105 年度外幣兌換淨損失（已實現及未實現）分別為 4,617 仟元及 337 仟元，由於外幣交易種類繁多，故無法按各重大影響之外幣別揭露兌換損益。

### 三十、重大承諾

由於傳統百貨公司專櫃的經營績效日益衰退，本公司於 105 年 10 月 24 日經董事會決議通過桃園店改裝案，並於 106 年 2 月 10 日經董事會決議將桃園店營造工程發包予非關係人，營造工程發包總價 680,000 仟元，預計改裝期間為 106 年 2 月至 107 年 9 月。除保留現有部分業績優良廠商外，桃園店將引進快速時尚、餐廳、運動休閒、遊樂場及影城等本店共同經營。桃園店改裝期間，本公司百貨事業部—台北店仍繼續正常營運。

### 三一、附註揭露事項

(一) 重大交易事項及(二)轉投資事業相關資訊：

1. 資金貸與他人。(無)
2. 為他人背書保證。(無)
3. 期末持有有價證券情形。(附表一)
4. 累積買進或賣出同一有價證券之金額達新臺幣 3 億元或實收資本額 20%以上。(無)



(承前頁)

	部 門 收 入		部 門 損 益	
	106年度	105年度	106年度	105年度
建設事業部	\$ 3,857	\$ -	(\$ 13,310)	(\$ 13,825)
餐飲事業部	<u>23,052</u>	<u>71,140</u>	( <u>6,026</u> )	( <u>61,998</u> )
繼續營業單位總額	<u>\$ 282,049</u>	<u>\$ 665,756</u>	90,301	62,747
其他收入			9,196	16,674
其他利益與損失			( 52,670)	7,516
財務成本			( 29,099)	( 29,107)
採用權益法認列之關聯企業 損益之份額			<u>3,926</u>	<u>3,170</u>
稅前淨利			<u>\$ 21,654</u>	<u>\$ 61,000</u>

106及105年度投資、建設及餐飲事業部支付予百貨事業部之租金分別為700仟元及1,000仟元，均已消除。以上報導之部門收入均係與外部客戶交易所產生。

部門利益係指各個部門所賺取之利潤，不包含其他收入、其他利益及損失、財務成本、採用權益法認列之關聯企業損益之份額及所得稅費用。此衡量金額係提供予主要營運決策者，用以分配資源予部門及評量其績效。

統領百貨股份有限公司及子公司

期末持有有價證券情形

民國 106 年 12 月 31 日

附表一

單位：新台幣仟元

持有之公司	有價證券名稱	與發行人之關係	帳列科目	期股數 / 單位數	帳面金額	持股比例	本備	
							允價	值
統領百貨股份有限公司	普通股股票 普訊柒創業投資股份有限公司	-	以成本衡量之金融資產 非流動	3,200,000	\$ 27,700	5.3	\$ 27,700	
	普訊捌創業投資股份有限公司	-	以成本衡量之金融資產 非流動	3,612,500	28,525	6.7	28,525	
	普訊創創業投資股份有限公司	-	以成本衡量之金融資產 非流動	598,282	34,815	3.0	34,815	
	普訊伍創業投資股份有限公司	-	以成本衡量之金融資產 非流動	2,709,375	21,594	4.2	21,594	
	Wholesome Biopharm Pty Ltd.	-	以成本衡量之金融資產 非流動	10,000,000	14,630	12.1	14,630	
	Fortune Technology Fund II Ltd.	-	以成本衡量之金融資產 非流動	442,717	7,448	13.5	7,448	
	聯訊創業投資股份有限公司	-	以成本衡量之金融資產 非流動	578,000	4,480	1.7	4,480	
	CDIB Biotech USA Investment Co., Ltd.	-	以成本衡量之金融資產 非流動	420,000	-	19.6	-	
	友富投資股份有限公司	-	以成本衡量之金融資產 非流動	268,000	-	10.0	-	
	Budworth Investment Limited	-	以成本衡量之金融資產 非流動	96,120	-	1.7	-	
	特別股票 Phyto Ceutica Inc.	-	以成本衡量之金融資產 非流動	20,000	13	-	13	

(接次頁)

(承前頁)

持有之公司	有價證券名稱	與發行人之關係	帳列科目	期股數/單位數	帳面金額	持股比例	公允價值	未備	註
	受益憑證 兆豐國際貨幣市場基金	-	公平價值變動列入損益之 金融資產—流動	1,849,057.59	\$ 23,050	-	\$ 23,050		
	日盛貨幣市場基金	-	公平價值變動列入損益之 金融資產—流動	2,523,234.72	37,161	-	37,161		
	野村 3869NNL 新興市場基金—美元不配息	-	公平價值變動列入損益之 金融資產—流動	731.49	7,671	-	7,671		
	第一金台灣貨幣市場基金	-	公平價值變動列入損益之 金融資產—流動	1,982,170.70	30,143	-	30,143		
	雷蘭克林華美貨幣市場基金	-	公平價值變動列入損益之 金融資產—流動	2,444,528.94	25,113	-	25,113		
	復華新興人民幣債券基金 A 不配息	-	公平價值變動列入損益之 金融資產—流動	50,000.00	2,652	-	2,652		
	復華南非幣短期收益基金 A 不配息	-	公平價值變動列入損益之 金融資產—流動	60,470.50	1,909	-	1,909		
	復華南非幣短期收益基金 B 配息	-	公平價值變動列入損益之 金融資產—流動	60,260.90	1,332	-	1,332		
	中信全球短高收債券基金—台幣 A	-	公平價值變動列入損益之 金融資產—流動	300,000	2,940	-	2,940		
	瀚亞威實貨幣市場基金	-	公平價值變動列入損益之 金融資產—流動	740,740.70	10,018	-	10,018		
	GAM 多元股票基金—醫療創新股票美元 E 類	-	公平價值變動列入損益之 金融資產—流動	149.44	1,477	-	1,477		
	台新智慧生活基金—美元	-	公平價值變動列入損益之 金融資產—流動	10,000	2,970	-	2,970		
	歐洲投資銀行債券—南非幣	-	公平價值變動列入損益之 金融資產—流動	8,000	1,942	-	1,942		
	AT&T 公司美元計價公司債	-	公平價值變動列入損益之 金融資產—流動	4,340	12,057	-	12,057		

(接次頁)

(承前頁)

持有之公司	有價證券名稱	與發行人之關係	帳列科目	期股數 / 單位數	帳面金額	持股比例	公允價值	未備	註
冠鈺投資股份有限公司	國內普通股股票								
	日月光半導體股份有限公司	-	備供出售金融資產—流動	207,528	\$ 7,917	-	\$ 7,917		
	長華電材股份有限公司	-	備供出售金融資產—流動	7,000	1,008	-	1,008		
	華豐橡膠工業股份有限公司	-	備供出售金融資產—流動	42,840	540	-	540		
	長泰航空股份有限公司	-	備供出售金融資產—流動	119,636	1,896	-	1,896		
	聯華電子股份有限公司	-	備供出售金融資產—流動	35,801	508	-	508		
	昆盈企業股份有限公司	-	備供出售金融資產—流動	20,662	213	-	213		
	潤隆建設股份有限公司	-	備供出售金融資產—流動	16,000	688	-	688		
	力達控制股份有限公司	-	備供出售金融資產—流動	142,000	14,171	-	14,171		
	台灣高速鐵路股份有限公司	-	備供出售金融資產—流動	1,000,000	23,500	-	23,500		
	勁永國際股份有限公司	-	備供出售金融資產—流動	122,000	1,495	-	1,495		
	中國石油化學工業股份有限公司	-	備供出售金融資產—流動	383,000	5,879	-	5,879		
	達麗建設事業股份有限公司	-	備供出售金融資產—流動	215,000	7,514	-	7,514		
	健康精密工業股份有限公司	-	備供出售金融資產—流動	118,000	7,871	-	7,871		
	復盛應用科技股份有限公司	-	備供出售金融資產—流動	294,000	43,303	-	43,303		
	普通股票								
	統領百貨股份有限公司	母公司	備供出售金融資產—非流動	8,750,000	229,687	4.2	229,687	(註一及二)	
嘉峰投資股份有限公司	聯華電子股份有限公司	-	備供出售金融資產—流動	11,851	168	-	168		
	受益憑證								
	兆豐國際寶鑽貨幣市場基金	-	公平價值變動列入損益之金融資產—流動	167,610.60	2,089	-	2,089		
	日盛貨幣市場基金	-	公平價值變動列入損益之金融資產—流動	347,505.10	5,117	-	5,117		
	普通股票								
統領百貨股份有限公司	母公司	備供出售金融資產—非流動	8,767,000	230,134	4.2	230,134	(註一及二)		
崧源投資股份有限公司	聯華電子股份有限公司	-	備供出售金融資產—流動	13,219	188	-	188		
	受益憑證								
	兆豐國際寶鑽貨幣市場基金	-	公平價值變動列入損益之金融資產—流動	397,851.72	4,959	-	4,959		
普通股票									
統領百貨股份有限公司	母公司	備供出售金融資產—非流動	7,366,000	193,358	3.53	193,358	(註一及二)		
聯華電子股份有限公司	-	備供出售金融資產—流動	8,865	126	-	126			

(接次頁)

(承前頁)

持有之公司	有價證券名稱	與發行人之關係	帳列科目	期股數/單位數	賬面金額	持股比率	公允價值	未備	註	
										公允價值
受益憑證	兆豐國際實鑽貨幣市場基金	-	公平價值變動列入損益之金融資產—流動	354,602.38	\$ 4,420	-	\$ 4,420			
	第一金台灣貨幣市場基金	-	公平價值變動列入損益之金融資產—流動	65,950.90	1,003	-	1,003			
	日盛貨幣市場基金	-	公平價值變動列入損益之金融資產—流動	251,707.53	3,707	-	3,707			
	PERMAL MACRO HOLDINGS LTD	-	公平價值變動列入損益之金融資產—流動	273,595	3,131	-	3,131			
	PIMCO GIS	-	公平價值變動列入損益之金融資產—流動	14,619,581.0	4,834	-	4,834			
	FRANLIN TEM	-	公平價值變動列入損益之金融資產—流動	7,849,707.0	3,609	-	3,609			
	國外股票	香港	-	公平價值變動列入損益之金融資產—流動	7,000	259	-	259		
		SHANSHUI CEMENT	-	公平價值變動列入損益之金融資產—流動	10,500	415	-	415		
		LIFESTYLE INT'L	-	公平價值變動列入損益之金融資產—流動	5,158	1,570	-	1,570		
		HSBC HOLDINGS	-	公平價值變動列入損益之金融資產—流動	95,013	2,275	-	2,275		
		ICBC	-	公平價值變動列入損益之金融資產—流動	1,140,000	330	-	330		
		CAPITAL ESTATE	-	公平價值變動列入損益之金融資產—流動	12,499	199	-	199		
		ESPRIT HOLDINGS LIMITED	-	公平價值變動列入損益之金融資產—流動	8,000	248	-	248		
		KUNLUN ENERGY	-	公平價值變動列入損益之金融資產—流動	9,600	313	-	313		
		WEICHAI POWER CO., LTD.	-	公平價值變動列入損益之金融資產—流動	23,400	305	-	305		
		CHINA AGRICULTURE	-	公平價值變動列入損益之金融資產—流動	18,000	276	-	276		
CHINA COSCO	-	公平價值變動列入損益之金融資產—流動	11,000	148	-	148				
CHINA COAL	-	公平價值變動列入損益之金融資產—流動	13,000	118	-	118				
FIH	-	公平價值變動列入損益之金融資產—流動			-					

(接次頁)



(承前頁)

持有之公司	有價證券名稱	與發行人之關係	帳列科目	期股數 / 單位數	帳面金額	持股比例	公允價值	末備	註
	SHENGUAN HLDGS	-	公平價值變動列入損益之金融資產—流動	16,000	\$ 23	-	\$ 23		
	SINOFERT	-	公平價值變動列入損益之金融資產—流動	50,000	247	-	247		
	LINING COMPANY LIMITED	-	公平價值變動列入損益之金融資產—流動	7,188	173	-	173		
	美股 PROSHARES TR ULTRASHORT DOW30	-	公平價值變動列入損益之金融資產—流動	4,200	1,086	-	1,086		
	PROSHARES TR ULTRASHORT TR TREAS	-	公平價值變動列入損益之金融資產—流動	2,950	2,966	-	2,966		
	PROSHARE TRII PROSHARES ULTRASHORT GOLD	-	公平價值變動列入損益之金融資產—流動	700	1,440	-	1,440		
	新加坡股 PERENNIAL REAL ESTATE HOLDINGS LTD	-	公平價值變動列入損益之金融資產—流動	16,540	320	-	320		
	公司債 COOPERATIE VE RABOB	-	公平價值變動列入損益之金融資產—流動	100,000	2,310	-	2,310		
舜泰投資股份有限公司	普通股股票 統領百貨股份有限公司	母公司	備供出售金融資產—非流動	8,439,000	221,524	4.04	221,524	(註一及二)	
	聯華電子股份有限公司 受益憑證	-	備供出售金融資產—流動	22,337	317	-	317		
	安聯台灣貨幣市場基金	-	公平價值變動列入損益之金融資產—流動	236,283.49	2,943	-	2,943		
	日盛貨幣市場基金	-	公平價值變動列入損益之金融資產—流動	159,424.90	2,348	-	2,348		

註一：子公司持有本公司股票自投資重分類為庫藏股票，並以 91 年初子公司帳列轉投資本公司之帳面價值為入帳基礎。

註二：於編製合併財務報表時，業已全數沖銷。

註三：投資子公司及關聯企業相關資訊，請參閱附表三。

統領百貨股份有限公司及子公司

取得不動產之金額達新臺幣3億元或實收資本額20%以上

民國106年12月31日

附表二

單位：新台幣仟元

取得不動產公司	財產名稱	事發日	實日	交易金額	價款支付情形	交易對象	關係	交易對象為關係人者，其前次移轉資料		價格法參考之招標、比價及議價	取得目的及情形	其他約定事項
								所有權人	與發行人之關係			
統領百貨股份有限公司	建築物	106/2/10		\$ 680,000	依工程進度驗收，月結電匯付款	美孚營造工程股份有限公司	-	不適用	不適用	不適用	桃園統領改裝營造工程	無

純領百貨股份有限公司及子公司

被投資公司資訊

民國 106 年度

附表三

單位：新台幣仟元

投資公司名稱	被投資公司名稱	所在地區	主要營業項目	原始投資金額		期末數	持股比例(%)	持有帳面金額		被投資公司本期(損)益	本期認列之(損)益	備註
				本期末	上期末			本期末	(註二)			
純領百貨股份有限公司	德宏建設股份有限公司	台北市	一般建設業務	\$ 600,000	\$ 600,000	60,000,000	100.00	\$ 543,394	(\$ 19,149)	(\$ 19,149)	19,149	子公司(註三)
	忠孝實業股份有限公司	台北市	一般租賃業務	101,952	101,952	3,776,000	20.00	128,694	19,628	3,926	3,926	採權益法之被投資公司
	松源投資股份有限公司	台北市	一般投資業務	350,000	350,000	35,000,000	100.00	77,204	2,376	( )	( 1,307)	子公司(註一及三)
	舜泰投資股份有限公司	台北市	一般投資業務	350,000	350,000	35,000,000	100.00	40,022	4,887	667	667	子公司(註一及三)
	冠益投資股份有限公司	台北市	一般投資業務	350,000	350,000	35,000,000	100.00	27,630	4,421	46	46	子公司(註一及三)
	嘉峰投資股份有限公司	台北市	一般投資業務	350,000	350,000	35,000,000	100.00	27,250	4,792	409	409	子公司(註一及三)
	麗慶國際股份有限公司	台北市	製造及銷售食品業務	184,000	180,000	9,400,000	100.00	8,478	( 7,356)	( )	( 7,356)	子公司(註三)

註一：子公司持有本公司股票自投資重分類為庫藏股票，並以 91 年初子公司帳列轉投資本公司之帳面價值為入帳基礎。

註二：係依該公司 106 年 12 月 31 日經會計師查核之財務報告計算。

註三：於編製合併財務報表時，業已全數沖銷。

## 五、最近年度經會計師查核簽證之公司個體財務報告

### 會計師查核報告

統領百貨股份有限公司 公鑒：

#### 查核意見

統領百貨股份有限公司民國 106 年及 105 年 12 月 31 日之個體資產負債表，暨民國 106 年及 105 年 1 月 1 日至 12 月 31 日之個體綜合損益表、個體權益變動表、個體現金流量表以及個體財務報告附註（包括重大會計政策彙總），業經本會計師查核竣事。

依本會計師之意見，上開個體財務報告在所有重大方面係依照證券發行人財務報告編製準則編製，足以允當表達統領百貨股份有限公司民國 106 年及 105 年 12 月 31 日之個體財務狀況，暨民國 106 年及 105 年 1 月 1 日至 12 月 31 日之個體財務績效及個體現金流量。

#### 查核意見之基礎

本會計師係依照會計師查核簽證財務報表規則及一般公認審計準則執行查核工作。本會計師於該等準則下之責任將於會計師查核個體財務報告之責任段進一步說明。本會計師所隸屬事務所受獨立性規範之人員已依會計師職業道德規範，與統領百貨股份有限公司保持超然獨立，並履行該規範之其他責任。本會計師相信已取得足夠及適切之查核證據，以作為表示查核意見之基礎。

#### 關鍵查核事項

關鍵查核事項係指依本會計師之專業判斷，對統領百貨股份有限公司民國 106 年度個體財務報告之查核最為重要之事項。該等事項已於查核個體財

務報告整體及形成查核意見之過程中予以因應，本會計師並不對該等事項單獨表示意見。

茲對統領百貨股份有限公司民國 106 年度個體財務報告之關鍵查核事項敘明如下：

#### 投資性不動產之減損評估

截至民國 106 年 12 月 31 日止，統領百貨股份有限公司之投資性不動產淨額為 1,977,749 仟元，約佔總資產 39%，對個體財務報告影響重大。管理階層依照國際會計準則第 36 號公報「資產減損」之規定，於每一報導期間結束日，評估投資性不動產是否具有減損跡象。若有任一減損跡象存在，則需估計該資產之可回收金額，以評估減損之金額。減損評估因涉及管理階層主觀判斷及重大估計與假設，因是，將投資性不動產減損評估考量為關鍵查核事項。與投資性不動產減損評估相關會計政策、會計估計及假設之不確定性估計暨攸關揭露資訊，請參閱個體財務報告附註四、五及十四。

本會計師針對上開關鍵查核事項執行主要查核程序包括：

1. 取得公司評估各現金產生單位之資產減損跡象評估表。
2. 檢視投資性不動產評價所使用之資料，抽查包括租金收入、租賃期間及租賃面積等佐證文件之適當性，以評估所使用之資料之正確性。
3. 取得公司管理階層所使用之獨立評價報告，評估獨立評價人員之專業能力、適任能力、與客觀性。
4. 諮詢本事務所內部專家對獨立評價人員價格評估方法及估算過程所使用之輸入值與市場數據之歷史資料予以比較，以確認評估價格之合理性。

#### **管理階層與治理單位對個體財務報告之責任**

管理階層之責任係依照證券發行人財務報告編製準則編製允當表達之個體財務報告，且維持與個體財務報告編製有關之必要內部控制，以確保個體財務報告未存有導因於舞弊或錯誤之重大不實表達。

於編製個體財務報告時，管理階層之責任亦包括評估統領百貨股份有限公司繼續經營之能力、相關事項之揭露，以及繼續經營會計基礎之採用，除非管理階層意圖清算統領百貨股份有限公司或停止營業，或除清算或停業外別無實際可行之其他方案。

統領百貨股份有限公司之治理單位（含監察人）負有監督財務報導流程之責任。

#### 會計師查核個體財務報告之責任

本會計師查核個體財務報告之目的，係對個體財務報告整體是否存有導因於舞弊或錯誤之重大不實表達取得合理確信，並出具查核報告。合理確信係高度確信，惟依照一般公認審計準則執行之查核工作無法保證必能偵出個體財務報告存有之重大不實表達。不實表達可能導因於舞弊或錯誤。如不實表達之個別金額或彙總數可合理預期將影響個體財務報告使用者所作之經濟決策，則被認為具有重大性。

本會計師依照一般公認審計準則查核時，運用專業判斷並保持專業上之懷疑。本會計師亦執行下列工作：

1. 辨認並評估個體財務報告導因於舞弊或錯誤之重大不實表達風險；對所評估之風險設計及執行適當之因應對策；並取得足夠及適切之查核證據以作為查核意見之基礎。因舞弊可能涉及共謀、偽造、故意遺漏、不實聲明或踰越內部控制，故未偵出導因於舞弊之重大不實表達之風險高於導因於錯誤者。
2. 對與查核攸關之內部控制取得必要之瞭解，以設計當時情況下適當之查核程序，惟其目的非對統領百貨股份有限公司內部控制之有效性表示意見。
3. 評估管理階層所採用會計政策之適當性，及其所作會計估計與相關揭露之合理性。
4. 依據所取得之查核證據，對管理階層採用繼續經營會計基礎之適當性，以及使統領百貨股份有限公司繼續經營之能力可能產生重大疑慮之事件或情況是否存在重大不確定性，作出結論。本會計師若認為該等事件或情況存在重大不確定性，則須於查核報告中提醒個體財務報告使用者注意個體財務報告之相關揭露，或於該等揭露係屬不適當時修正查核意見。本會計師之結論係以截至查核報告日所取得之查核證據為基礎。惟未來事件或情況可能導致統領百貨股份有限公司不再具有繼續經營之能力。

5. 評估個體財務報告（包括相關附註）之整體表達、結構及內容，以及個體財務報告是否允當表達相關交易及事件。
6. 對於統領百貨股份有限公司內組成個體之財務資訊取得足夠及適切之查核證據，以對個體財務報告表示意見。本會計師負責查核案件之指導、監督及執行，並負責形成統領百貨股份有限公司查核意見。

本會計師與治理單位溝通之事項，包括所規劃之查核範圍及時間，以及重大查核發現（包括於查核過程中所辨認之內部控制顯著缺失）。

本會計師亦向治理單位提供本會計師所隸屬事務所受獨立性規範之人員已遵循會計師職業道德規範中有關獨立性之聲明，並與治理單位溝通所有可能被認為會影響會計師獨立性之關係及其他事項（包括相關防護措施）。

本會計師從與治理單位溝通之事項中，決定對統領百貨股份有限公司民國 106 年度個體財務報告查核之關鍵查核事項。本會計師於查核報告中敘明該等事項，除非法令不允許公開揭露特定事項，或在極罕見情況下，本會計師決定不於查核報告中溝通特定事項，因可合理預期此溝通所產生之負面影響大於所增進之公眾利益。

勤業眾信聯合會計師事務所

會計師 邱 政 俊

會計師 郭 慈 容

邱 政 俊



郭 慈 容



金融監督管理委員會核准文號  
金管證六字第 0930160267 號

證券暨期貨管理委員會核准文號  
台財證六字第 0920123784 號

中 華 民 國 1 0 7 年 3 月 1 6 日

代 碼	資 產	106年12月31日			105年12月31日		
		金	額	%	金	額	%
	<b>流動資產</b>						
1100	現金及約當現金(附註四及六)	\$	64,208	1	\$	102,321	2
1110	透過損益按公允價值衡量之金融資產(附註四及七)		160,435	3		240,497	5
1125	備供出售金融資產(附註四及八)		116,503	2		46,185	1
1150	應收票據(附註四及十)		298	-		289	-
1172	應收帳款(附註四、五及十)		-	-		16,684	-
1175	應收租賃款(附註四、五及十)		2,995	-		2,503	-
1200	其他應收款(附註四及十)		23,838	1		18,348	1
130X	存貨(附註四、五及十一)		132,899	3		157,765	3
1470	預付款項及其他流動資產		22,317	-		3,403	-
11XX	流動資產總計		523,493	10		587,995	12
	<b>非流動資產</b>						
1543	以成本衡量之金融資產(附註四及九)		139,205	3		322,875	6
1550	採用權益法之投資(附註四及十二)		852,672	17		870,707	17
1600	不動產、廠房及設備(附註四、五、十三及二六)		1,575,161	31		1,326,739	26
1760	投資性不動產淨額(附註四、五、十四及二六)		1,977,749	39		1,925,703	38
1840	遞延所得稅資產(附註四及二一)		23,225	-		21,936	1
1935	長期應收租賃款(附註四及十)		15,764	-		17,333	-
1990	其他非流動資產		235	-		413	-
15XX	非流動資產總計		4,584,011	90		4,485,706	88
1XXX	資 產 總 計	\$	5,107,504	100	\$	5,073,701	100
	<b>負債及權益</b>						
	<b>流動負債</b>						
2100	短期借款(附註四、十三、十四、十五及二六)	\$	810,000	16	\$	450,000	9
2110	應付短期票券(附註四、十三、十四、十五及二六)		149,990	3		299,941	6
2150	應付票據		2,485	-		41,480	1
2170	應付帳款		29	-		95,217	2
2209	應付費用(附註十六)		20,091	-		69,276	1
2213	應付設備款		-	-		255	-
2219	其他應付款		6,573	-		6,680	-
2230	本期所得稅負債(附註四及二一)		444	-		26,374	-
2320	一年內到期之長期負債(附註四、十三、十四、十五及二六)		-	-		1,210,000	24
2399	其他流動負債		3,774	-		4,498	-
21XX	流動負債總計		993,386	19		2,203,721	43
	<b>非流動負債</b>						
2540	長期借款(附註四、十三、十四、十五及二六)		1,630,000	32		320,000	6
2572	遞延所得稅負債(附註四及二一)		217,150	4		217,673	4
2645	存入保證金(附註十九)		42,032	1		42,598	1
2640	淨確定福利負債(附註四、五及十七)		27,657	1		26,152	1
25XX	非流動負債總計		1,916,839	38		606,423	12
2XXX	負債總計		2,910,225	57		2,810,144	55
	<b>權益(附註四及十八)</b>						
3110	普通股股本		2,087,250	41		2,087,250	41
3200	資本公積		483,638	10		466,977	9
	保留盈餘						
3310	法定盈餘公積		447,669	9		444,012	9
3320	特別盈餘公積		372,185	7		496,092	10
3350	未分配盈餘		72,261	1		31,322	-
3300	保留盈餘總計		892,115	17		971,426	19
3400	其他權益—備供出售金融資產未實現損益		17,817	-		21,445	1
3500	庫藏股票	(	1,283,541)	(25)	(	1,283,541)	(25)
3XXX	權益總計		2,197,279	43		2,263,557	45
	負債及權益總計	\$	5,107,504	100	\$	5,073,701	100

後附之附註係本個體財務報告之一部分。

董事長：蘇建義

經理人：翁華利

副總經理：陳文隆

會計主管：黃淑姿



統領百貨股份有限公司

個體綜合損益表

民國 106 年及 105 年 1 月 1 日至 12 月 31 日

單位：新台幣仟元，惟  
每股盈餘為元

代 碼		106年度		105年度	
		金 額	%	金 額	%
	營業收入				
	銷貨收入（附註四及十九）				
4110	銷貨收入	\$ 50,268	20	\$ 420,770	71
4190	銷貨退回及折讓	<u>6,567</u>	<u>3</u>	<u>52,629</u>	<u>9</u>
4100	銷貨收入淨額	43,701	17	368,141	62
4300	租賃收入（附註四、十九及二五）	<u>206,143</u>	<u>83</u>	<u>222,122</u>	<u>38</u>
4000	營業收入合計	<u>249,844</u>	<u>100</u>	<u>590,263</u>	<u>100</u>
	營業成本				
5110	銷貨成本（附註四、十一及十三）	13,507	5	197,453	33
5300	租賃成本	<u>23,027</u>	<u>9</u>	<u>21,778</u>	<u>4</u>
5000	營業成本合計	<u>36,534</u>	<u>14</u>	<u>219,231</u>	<u>37</u>
5900	營業毛利	213,310	86	371,032	63
6000	營業費用（附註四、十三、十七、二十及二五）	<u>106,564</u>	<u>43</u>	<u>234,163</u>	<u>40</u>
6900	營業淨利	<u>106,746</u>	<u>43</u>	<u>136,869</u>	<u>23</u>
	營業外收入及支出				
7010	其他收入（附註四及二十）	6,767	3	12,557	2
7020	其他利益及損失（附註七、九、十三及二十）	( 47,833)	( 19)	18,014	3
7050	財務成本（附註二十）	( 22,002)	( 9)	( 22,183)	( 4)
7060	採用權益法之子公司及關聯企業損益份額（附註四及十二）	( <u>22,764</u> )	( <u>9</u> )	( <u>84,668</u> )	( <u>14</u> )
7000	營業外收入及支出合計	( <u>85,832</u> )	( <u>34</u> )	( <u>76,280</u> )	( <u>13</u> )

（接次頁）

(承前頁)

代 碼		106年度		105年度	
		金 額	%	金 額	%
7900	稅前淨利	\$ 20,914	9	\$ 60,589	10
7950	所得稅(利益)費用(附註四及二一)	( 5,049)	( 2)	24,023	4
8200	本年度淨利	25,963	11	36,566	6
	其他綜合損益				
8310	不重分類至損益之項目：				
8311	確定福利計畫之再 衡量數(附註四及 十七)	( 1,097)	-	( 6,318)	( 1)
8349	與不重分類之項目 相關之所得稅(附 註二一)	186	-	1,074	-
		( 911)	-	( 5,244)	( 1)
8360	後續可能重分類至損益 之項目：				
8362	備供出售金融資產 未實現損益(附註 四、八及十八)	( 3,628)	( 2)	21,343	4
8300	本年度其他綜合損 益	( 4,539)	( 2)	16,099	3
8500	本年度綜合損益總額	\$ 21,424	9	\$ 52,665	9
	每股盈餘(附註二二)				
9710	基 本	\$ 0.15		\$ 0.21	
9810	稀 釋	\$ 0.15		\$ 0.21	

後附之附註係本個體財務報告之一部分。

董事長：蘇建



總經理：翁華



副總經理：陳文



會計主管：黃淑





統利電子股份有限公司

民國 106 年 12 月 31 日

單位：新台幣仟元

代碼	105 年 1 月 1 日餘額	普通股股本 (附註十八)	資本公積 (附註十八)	法定盈餘公積	保留盈餘公積	特別盈餘公積	附註四及十八 未分配盈餘	其他權益 備供出售金融商品 未實現損益 (附註四及十八)	庫藏股 (附註十八)	權益總計
A1	\$ 2,087,250	\$ 466,977	\$ 435,958	\$ 372,185	\$ 131,961					\$ 2,210,892
B1	-	-	8,054	-	( 8,054)					-
B3	-	-	-	123,907	( 123,907)					-
D1	-	-	-	-	36,566					36,566
D3	-	-	-	-	( 5,244)		21,343			16,099
D5	-	-	-	-	-		21,343			52,665
Z1	2,087,250	466,977	444,012	496,092	31,322		21,445		( 1,283,541)	2,263,557
B1	-	-	3,657	-	( 3,657)					-
B3	-	-	-	( 123,907)	123,907					-
B5	-	-	-	-	( 104,363)					( 104,363)
M1	-	16,661	-	-	-					16,661
D1	-	-	-	-	25,963					25,963
D3	-	-	-	-	( 911)		( 3,628)			( 4,539)
D5	-	-	-	-	25,052		( 3,628)			21,424
Z1	\$ 2,087,250	\$ 483,638	\$ 447,669	\$ 372,185	\$ 72,261		\$ 17,817		( \$ 1,283,541)	\$ 2,197,279

後附之附註係本個體財務報告之一部分。



董事長：蘇建義



經理人：翁華利



副總經理：陳文隆



會計主管：黃淑姿

統領百貨股份有限公司

個別綜合損益表

民國 106 年及 105 年 1 月 1 日至 12 月 31 日

單位：新台幣仟元

代 碼		106年度	105年度
	營業活動之現金流量		
A00010	本年度稅前淨利	\$ 20,914	\$ 60,589
A20010	收益費損項目：		
A20100	折舊費用	23,414	36,437
A20400	透過損益按公允價值衡量金融 資產及負債之淨損失(利益)	1	( 323)
A20900	財務成本	22,002	22,183
A21200	利息收入	( 607)	( 287)
A21300	股利收入	( 2,471)	( 3,471)
A22400	採用權益法之子公司及關聯企 業損失份額	22,764	84,668
A22500	處分不動產、廠房及設備損失	70	28
A23100	處分投資利益	( 3,310)	( 211)
A23500	以成本衡量之金融資產減損損 失	50,100	-
A23700	不動產、廠房及設備減損損失	-	13,487
A29900	以成本衡量之金融資產減資退 回股款帳列其他利益	( 5,520)	( 19,228)
A30000	營業資產及負債之淨變動數		
A31110	持有供交易之金融資產	80,225	( 65,732)
A31130	應收票據	( 9)	440
A31150	應收帳款	16,684	( 12,482)
A31240	應收租賃款	1,077	2,503
A31180	其他應收款	34,832	( 969)
A31200	存 貨	24,866	9,779
A31230	預付款項及其他流動資產	( 18,914)	823
A32130	應付票據	( 38,995)	12,766
A32150	應付帳款	( 95,188)	28,299
A32220	應付費用	( 48,848)	28,049
A32180	其他應付款項	( 107)	( 577)
A32230	其他流動負債	( 724)	1,164
A32240	淨確定福利負債	408	( 34,106)
A33000	營運產生之現金流入	82,664	163,829
A33100	收取之利息	611	264

(接次頁)

(承前頁)

代 碼		106年度	105年度
A33300	支付之利息	(\$ 22,290)	(\$ 21,845)
A33200	收取之股利	2,471	3,471
A33500	支付之所得稅	( 22,526)	( 4,931)
AC0200	收取關聯企業股利	679	22,316
AAAA	營業活動之淨現金流入	<u>41,609</u>	<u>163,104</u>
	投資活動之現金流量		
B00300	取得備供出售金融資產	( 89,177)	( 37,270)
B00400	出售備供出售金融資產價款	69,535	22,226
B00600	取得無活絡市場之債務工具投資	( 98,843)	( 20,303)
B00700	處分無活絡市場之債務工具投資價款	58,536	37,550
B01200	取得以成本衡量之金融資產	( 36,750)	-
B01300	處分以成本衡量之金融資產價款	845	-
B01400	以成本衡量之金融資產減資退回股款	139,090	79,087
B01800	增加採用權益法之投資	( 4,000)	( 30,000)
B02700	購置不動產、廠房及設備	( 267,063)	( 13,273)
B02800	處分不動產、廠房及設備價款	4	-
B03700	存出保證金減少	178	301
B05400	購置投資性不動產	( 57,148)	( 4,972)
BBBB	投資活動之淨現金流(出)入	<u>( 284,793)</u>	<u>33,346</u>
	籌資活動之現金流量		
C00200	短期借款增加(減少)	360,000	( 390,000)
C00500	應付短期票券減少	( 150,000)	( 29,983)
C01600	舉借長期借款	100,000	745,000
C01700	償還長期借款	-	( 460,000)
C03100	存入保證金返還	( 566)	-
C04500	發放現金股利	( 104,363)	-
CCCC	籌資活動之淨現金流入(出)	<u>205,071</u>	<u>( 134,983)</u>
EEEE	現金及約當現金淨(減少)增加	( 38,113)	61,467
E00100	年初現金及約當現金餘額	<u>102,321</u>	<u>40,854</u>
E00200	年底現金及約當現金餘額	<u>\$ 64,208</u>	<u>\$ 102,321</u>

後附之附註係本個體財務報告之一部分。

董事長：蘇建



總經理：翁華



副總經理：陳文



會計主管：黃淑



統領百貨股份有限公司

個體財務報告附註

民國 106 年及 105 年 1 月 1 日至 12 月 31 日

(除另註明外，金額以新台幣仟元為單位)

一、公司沿革

統領百貨股份有限公司(以下稱「本公司」)係於 71 年 8 月成立，73 年 11 月開始營業；並於 84 年 9 月成立桃園分公司，84 年 11 月開始營業。以經營零售百貨為主要業務。本公司股票自 85 年 12 月起在臺灣證券交易所上市。本公司基於效益考量，於 88 年 9 月 20 日結束台北分公司之營業，並於 10 月 1 日起將台北分公司之房屋及建築物出租。目前與香港商世界健身事業有限公司台灣分公司等多家公司訂立租賃合約，請參閱附註十九。另為配合大店經營型態，本公司於 105 年 10 月 24 日經董事會決議通過桃園店改裝案，除保留現有部分業績優良廠商外，桃園店將引進快速時尚、餐廳、運動休閒、遊樂場及影城等大店共同經營，請參閱附註二八。

本個體財務報告係以本公司之功能性貨幣新台幣表達。

二、通過財務報告之日期及程序

本個體財務報告於 107 年 3 月 16 日經董事會通過。

三、新發布及修訂準則及解釋之適用

- (一) 首次適用修正後之證券發行人財務報告編製準則及經金融監督管理委員會(以下稱「金管會」)認可並發布生效之國際財務報導準則(IFRS)、國際會計準則(IAS)、解釋(IFRIC)及解釋公告(SIC)(以下稱「IFRSs」)

除下列說明外，適用修正後之證券發行人財務報告編製準則及金管會認可並發布生效之 IFRSs 將不致造成本公司會計政策之重大變動：

1. IAS 36 之修正「非金融資產可回收金額之揭露」

IAS 36 之修正係釐清本公司僅須於認列或迴轉資產或現金產生單位減損損失當期揭露其可回收金額。此外，已認列／迴

轉減損之不動產、廠房及設備之可回收金額若以公允價值減處分成本衡量，本公司將揭露公允價值層級，對屬第 2/3 等級公允價值衡量，並將額外揭露衡量公允價值之評價技術及每一關鍵假設。若以現值法衡量公允價值減處分成本，須增加揭露所採用之折現率。前述修正於 106 年追溯適用，相關揭露請參閱附註十三。

## 2. 證券發行人財務報告編製準則之修正

該修正除配合金管會認可並發布生效之 IFRSs 新增若干會計項目及非金融資產減損揭露規定外，另配合國內實施 IFRSs 情形，強調若干認列與衡量規定，並新增關係人交易之揭露。

該修正規定，其他公司或機構與本公司之董事長或總經理為同一人，或具有配偶或二親等以內關係者，除能證明不具控制或重大影響者外，係屬實質關係人。此外，該修正規定應揭露與合併公司進行交易之關係人名稱及關係，若單一關係人交易金額或餘額達本公司各該項交易總額或餘額 10% 以上者，應按關係人名稱單獨列示。

106 年追溯適用前述修正時，係增加關係人交易之揭露，請參閱附註二五。

### (二) 107 年適用之證券發行人財務報告編製準則及金管會認可 IFRSs

新發布 / 修正 / 修訂準則及解釋	IASB 發布之生效日(註1)
「2014-2016 週期之年度改善」	註 2
IFRS 2 之修正「股份基礎給付交易之分類與衡量」	2018 年 1 月 1 日
IFRS 4 之修正「於 IFRS 4『保險合約』下 IFRS 9『金融工具』之適用」	2018 年 1 月 1 日
IFRS 9「金融工具」	2018 年 1 月 1 日
IFRS 9 及 IFRS 7 之修正「強制生效日及過渡揭露」	2018 年 1 月 1 日
IFRS 15「客戶合約之收入」	2018 年 1 月 1 日
IFRS 15 之修正「IFRS 15 之闡釋」	2018 年 1 月 1 日
IAS 7 之修正「揭露倡議」	2017 年 1 月 1 日
IAS 12 之修正「未實現損失之遞延所得稅資產之認列」	2017 年 1 月 1 日
IAS 40 之修正「投資性不動產之轉換」	2018 年 1 月 1 日
IFRIC 22「外幣交易與預收付對價」	2018 年 1 月 1 日

註 1：除另註明外，上述新發布／修正／修訂準則或解釋係於各該日期以後開始之年度期間生效。

註 2：IFRS 12 之修正係追溯適用於 2017 年 1 月 1 日以後開始之年度期間；IAS 28 之修正係追溯適用於 2018 年 1 月 1 日以後開始之年度期間。

#### 1. IFRS 9「金融工具」及相關修正

##### 金融資產之分類、衡量與減損

就金融資產方面，所有原屬於 IAS 39「金融工具：認列與衡量」範圍內之金融資產後續衡量係以攤銷後成本衡量或以公允價值衡量。IFRS 9 對金融資產之分類規定如下。

本公司投資之債務工具，若其合約現金流量完全為支付本金及流通在外本金金額之利息，分類及衡量如下：

(1) 以收取合約現金流量為目的之經營模式而持有該金融資產，則該金融資產係以攤銷後成本衡量。此類金融資產後續係按有效利率認列利息收入於損益，並持續評估減損，減損損益認列於損益。

(2) 藉由收取合約現金流量與出售金融資產而達成目的之經營模式而持有該金融資產，則該金融資產係以透過其他綜合損益按公允價值衡量。此類金融資產後續係按有效利率認列利息收入於損益，並持續評估減損，減損損益與兌換損益亦認列於損益，其他公允價值變動則認列於其他綜合損益。於該金融資產除列或重分類時，原先累積於其他綜合損益之公允價值變動應重分類至損益。

本公司投資非屬前述條件之金融資產，係以公允價值衡量，公允價值變動認列於損益。惟本公司得選擇於原始認列時，將非持有供交易之權益投資指定為透過其他綜合損益按公允價值衡量。此類金融資產除股利收益認列於損益外，其他相關利益及損失係認列於其他綜合損益，後續無須評估減損，累積於其他綜合損益之公允價值變動亦不重分類至損益。



本公司以 106 年 12 月 31 日持有之金融資產與當日所存在之事實及情況，評估下列金融資產之分類與衡量將因適用 IFRS 9 而改變：

(1) 分類為備供出售金融資產之未上市(櫃)股票投資，依 IFRS 9 選擇指定為透過其他綜合損益按公允價值衡量，公允價值變動係累計於其他權益，於投資處分時不再重分類至損益，而將直接轉入保留盈餘。

另外，以成本衡量之未上市(櫃)股票投資依 IFRS 9 應改按公允價值衡量。

(2) 分類為其他應收款並按攤銷後成本衡量之債券投資，其原始認列時之合約現金流量完全為支付本金及流通在外本金金額之利息，且其經營模式係收取合約現金流量，依 IFRS 9 將分類為按攤銷後成本衡量。

IFRS 9 改採用「預期信用損失模式」認列金融資產之減損。以攤銷後成本衡量之金融資產、透過其他綜合損益按公允價值衡量之債務工具投資、應收租賃款、IFRS 15「客戶合約之收入」產生之合約資產或放款承諾及財務保證合約，應認列備抵損失。若金融資產之信用風險自原始認列後並未顯著增加，則備抵損失係按未來 12 個月之預期信用損失衡量。若金融資產之信用風險自原始認列後已顯著增加且非低信用風險，則備抵損失係按剩餘存續期間之預期信用損失衡量。但未包括重大財務組成部分之應收帳款必須按存續期間之預期信用損失衡量備抵損失。

此外，原始認列時已有信用減損之金融資產，本公司考量原始認列時之預期信用損失以計算信用調整後之有效利率，後續備抵損失則按後續預期信用損失累積變動數衡量。

本公司評估對於應收帳款、合約資產及應收租賃款將適用簡化作法，以存續期間預期信用損失衡量備抵損失。本公司評估債務工具投資與財務保證合約之信用風險自原始認列後是否顯著增加，以決定將採 12 個月或存續期間預期信用損失衡量備

抵損失。本公司預期適用 IFRS 9 預期信用損失模式將使金融資產之信用損失更早認列。

本公司選擇於適用 IFRS 9 金融資產之分類、衡量與減損規定時不重編 106 年度比較資訊，首次適用之累積影響數將認列於首次適用日，並將揭露適用 IFRS 9 之分類變動及調節資訊。

追溯適用 IFRS 9 金融資產分類、衡量與減損規定，對 107 年 1 月 1 日資產、負債及權益之影響預計如下：

	106年12月31日 帳面金額	首次適用 之調整	107年1月1日 調整後 帳面金額
資產、負債及 權益之影響			
以成本衡量之金融資產			
一非流動	\$ 139,205	(\$ 139,205)	\$ -
透過其他綜合損益按公 允價值衡量之金融資 產—非流動	-	139,205	139,205
其他應收款	23,838	( 21,427)	2,411
按攤銷後成本衡量之金 融資產—流動	-	21,427	21,427
資產影響	<u>\$ 163,043</u>	<u>\$ -</u>	<u>\$ 163,043</u>
保留盈餘	\$ 892,115	\$ 159,153	\$ 1,051,268
透過其他綜合損益按公 允價值衡量之權益工 具投資未實現評價損 益	-	( 159,153)	( 159,153)
權益影響	<u>\$ 892,115</u>	<u>\$ -</u>	<u>\$ 892,115</u>

## 2. IAS 40 之修正「投資性不動產之轉換」

該修正釐清，本公司僅當不動產符合（或不再符合）投資性不動產定義，且有用途改變證據時，始應將不動產轉入或轉出投資性不動產。僅因管理階層對不動產使用意圖之改變不能作為用途改變之證據。此外，該修正釐清用途改變之證據不限於 IAS 40 所列之情形。

本公司將依 107 年 1 月 1 日存在之情況，按前述修正將不動產作必要之重分類，此外，本公司將於 107 年額外揭露重分

類金額，並將 107 年 1 月 1 日之重分類納入投資性不動產帳面金額之調節。

除上述影響外，截至本個體財務報告通過發布日止，本公司評估其他準則、解釋之修正將不致對財務狀況與財務績效造成重大影響。

(三) IASB 已發布但尚未經金管會認可並發布生效之 IFRSs

<u>新發布 / 修正 / 修訂準則及解釋</u>	<u>IASB 發布之生效日(註1)</u>
「2015-2017 週期之年度改善」	2019 年 1 月 1 日
IFRS 9 之修正「且負補償之提前還款特性」	2019 年 1 月 1 日 (註2)
IFRS 10 及 IAS 28 之修正「投資者與其關聯企業或合資間之資產出售或投入」	未定
IFRS 16「租賃」	2019 年 1 月 1 日 (註3)
IFRS 17「保險合約」	2021 年 1 月 1 日
IAS 19 之修正「計畫修正、縮減或清償」	2019 年 1 月 1 日 (註4)
IAS 28 之修正「對關聯企業及合資之長期權益」	2019 年 1 月 1 日
IFRIC 23「所得稅之不確定之處理」	2019 年 1 月 1 日

註 1：除另註明外，上述新發布 / 修正 / 修訂準則或解釋係於各該日期以後開始之年度期間生效。

註 2：金管會允許本公司得選擇提前於 107 年 1 月 1 日適用此項修正。

註 3：金管會於 106 年 12 月 19 日宣布我國企業應自 108 年 1 月 1 日適用 IFRS 16。

註 4：2019 年 1 月 1 日以後發生之計畫修正、縮減或清償適用此項修正。

IAS 19 之修正「計畫修正、縮減或清償」

該修正規定，發生計畫修正、縮減或清償時，應以發生時用以再衡量淨確定福利負債（資產）之精算假設來決定該年度剩餘期間之當期服務成本及淨利息。此外，該修正釐清計畫修正、縮減或清償對資產上限相關規定之影響。前述修正將推延適用。

除上述影響外，截至本個體財務報告通過發布日止，本公司仍持續評估其他準則、解釋之修正對財務狀況與財務績效之影響，相關影響待評估完成時予以揭露。

#### 四、重大會計政策之彙總說明

##### (一) 遵循聲明

本個體財務報告係依照證券發行人財務報告編製準則編製。

##### (二) 編製基礎

除按公允價值衡量之金融工具及按確定福利義務現值減除計畫資產公允價值認列之淨確定福利負債外，本個體財務報告係依歷史成本基礎編製。

公允價值衡量依照相關輸入值之可觀察程度及重要性分為第 1 等級至第 3 等級：

1. 第 1 等級輸入值：係指於衡量日可取得之相同資產或負債於活躍市場之報價（未經調整）。
2. 第 2 等級輸入值：係指除第 1 等級之報價外，資產或負債直接（亦即價格）或間接（亦即由價格推導而得）之可觀察輸入值。
3. 第 3 等級輸入值：係指資產或負債之不可觀察之輸入值。

本公司於編製個體財務報告時，對投資子公司及關聯企業係採權益法處理。為使本個體財務報告之本年度損益、其他綜合損益及權益與本公司合併財務報表中歸屬於本公司業主之本年度損益、其他綜合損益及權益相同，個體基礎與合併基礎下若干會計處理差異係調整「採用權益法之投資」、「採用權益法之子公司及關聯企業損益份額」、「採用權益法之子公司及關聯企業其他綜合損益份額」暨相關權益項目。

##### (三) 資產與負債區分流動與非流動之標準

流動資產包括：

1. 主要為交易目的而持有之資產；
2. 預期於資產負債表日後 12 個月內實現之資產；及
3. 現金及約當現金（但不包括於資產負債表日後逾 12 個月用以交換或清償負債而受到限制者）。

流動負債包括：

1. 主要為交易目的而持有之負債；
2. 預期於資產負債表日後 12 個月內到期清償之負債（即使於資產負債表日後至通過發布財務報告前已完成長期性之再融資或重新安排付款協議，亦屬流動負債），以及
3. 不能無條件將清償期限遞延至資產負債表日後至少 12 個月之負債。惟負債之條款可能依交易對方之選擇，以發行權益工具而導致其清償者，並不影響分類。

非屬上述流動資產或流動負債者，係分類為非流動資產或非流動負債。

本公司從事建造工程部分，其營業週期長於 1 年，是以與營建業務相關之資產及負債，係按正常營業週期作為劃分流動或非流動之標準。

#### (四) 外 幣

本公司編製個體財務報告時，以本公司功能性貨幣以外之貨幣（外幣）交易者，依交易日匯率換算為功能性貨幣記錄。

外幣貨幣性項目於每一資產負債表日以收盤匯率換算。因交割貨幣性項目或換算貨幣性項目產生之兌換差額，於發生當期認列於損益。

以公允價值衡量之外幣非貨幣性項目係以決定公允價值當日之匯率換算，所產生之兌換差額列為當期損益，惟屬公允價值變動認列於其他綜合損益者，其產生之兌換差額列於其他綜合損益。

以歷史成本衡量之外幣非貨幣性項目係以交易日之匯率換算，不再重新換算。

#### (五) 存 貨

自營商品之存貨係以成本與淨變現價值孰低衡量，比較成本與淨變現價值時除同類別存貨外係以各零售部門為基礎。淨變現價值係指在正常情況下之估計售價減除銷售費用後之餘額，成本之計算係採零售價法。

在建房地之存貨，以成本與淨變現價值孰低計價。為購買營建土地或待售房地所預付之款項，於開始動工興建期間所發生之借款利息予以資本化，列為存貨成本。

營建土地於開始建造時，轉列在建房地；建造完成時，就已售及未售部分按建坪比例，轉列營業成本及待售房地。

依合建分屋契約以土地換取之房屋若分類為待售房地，交換時不認列交換損益，俟待售房地銷售予買方始認列收入。

#### (六) 投資子公司

本公司採用權益法處理對子公司之投資。

子公司係指本公司具有控制之個體。

權益法下，投資原始依成本認列，取得日後帳面金額係隨本公司所享有之子公司損益及其他綜合損益份額與利潤分配而增減。此外，針對本公司可享有子公司其他權益之變動係按持股比例認列。

當本公司對子公司所有權權益之變動未導致喪失控制者，係作為權益交易處理。投資帳面金額與所支付或收取對價之公允價值間之差額，係直接認列為權益。

本公司評估減損時，係以財務報告整體考量現金產生單位並比較其可回收金額與帳面金額。嗣後若資產可回收金額增加時，將減損損失之迴轉認列為利益，惟資產於減損損失迴轉後之帳面金額，不得超過該項資產在未認列減損損失之情況下，減除應提列攤銷後之帳面金額。

本公司與子公司之順流交易未實現損益於個體財務報告予以銷除。本公司與子公司之逆流及側流交易所產生之損益，僅在與本公司對子公司權益無關之範圍內，認列於個體財務報告。

#### (七) 投資關聯企業

關聯企業係指本公司具有重大影響，但非屬子公司之企業。

本公司對投資關聯企業係採用權益法。

權益法下，投資關聯企業原始依成本認列，取得日後帳面金額係隨本公司所享有之關聯企業損益及其他綜合損益份額與利潤分配而增減。此外，針對關聯企業權益之變動係按持股比例認列。

本公司於評估減損時，係將投資之整體帳面金額視為單一資產比較可回收金額與帳面金額，進行減損測試，所認列之減損損失亦屬於投資帳面金額之一部分。減損損失之任何迴轉，於該投資之可回收金額後續增加之範圍內予以認列。

#### (八) 不動產、廠房及設備

不動產、廠房及設備係以成本認列，後續以成本減除累計折舊及累計減損損失後之金額衡量。

建造中之不動產、廠房及設備係以成本減除累計減損損失後之金額認列。成本包括專業服務費用及符合資本化條件之借款成本。該等資產於完工並達預期使用狀態時，分類至不動產、廠房及設備之適當類別並開始提列折舊。

自有土地不提列折舊。

不動產、廠房及設備於耐用年限內按直線基礎，對每一重大部分單獨提列折舊。本公司至少於每一年度結束日對估計耐用年限、殘值及折舊方法進行檢視，並推延適用會計估計變動之影響。

不動產、廠房及設備除列時，淨處分價款與該資產帳面金額間之差額係認列於損益。

#### (九) 投資性不動產

投資性不動產係為賺取租金或資本增值或兩者兼具而持有之不動產。投資性不動產亦包括目前尚未決定未來用途所持有之土地。

投資性不動產原始以成本（包括交易成本）衡量，後續以成本減除累計折舊及累計減損損失後之金額衡量。投資性不動產採直線基礎提列折舊。

投資性不動產除列時，淨處分價款與該資產帳面金額間之差額係認列於損益。

#### (十) 有形資產之減損

本公司於每一資產負債表日評估是否有任何跡象顯示有形資產可能已減損。若有任一減損跡象存在，則估計該資產之可回收金額。倘無法估計個別資產之可回收金額，本公司估計該資產所屬現金產生單位之可回收金額。

可回收金額為公允價值減出售成本與其使用價值之較高者。個別資產或現金產生單位之可回收金額若低於其帳面金額時，將該資產或現金產生單位之帳面金額調減至其可回收金額，減損損失係認列於損益。

當減損損失於後續迴轉時，該資產或現金產生單位之帳面金額調增至修訂後之可回收金額，惟增加後之帳面金額以不超過該資產或現金產生單位若未於以前年度認列減損損失時所決定之帳面金額（減除攤銷或折舊）。減損損失之迴轉係認列於損益。

#### (十一) 金融工具

金融資產與金融負債於本公司成為該工具合約條款之一方時認列於個體資產負債表。

原始認列金融資產與金融負債時，若金融資產或金融負債非屬透過損益按公允價值衡量者，係按公允價值加計直接可歸屬於取得或發行金融資產或金融負債之交易成本衡量。直接可歸屬於取得或發行透過損益按公允價值衡量之金融資產或金融負債之交易成本，則立即認列為損益。

##### 1. 金融資產

金融資產之慣例交易係採交易日會計認列及除列。

##### (1) 衡量種類

本公司所持有之金融資產種類為透過損益按公允價值衡量之金融資產、備供出售金融資產與放款及應收款。

##### A. 透過損益按公允價值衡量之金融資產

透過損益按公允價值衡量之金融資產係持有供交易之金融資產。

透過損益按公允價值衡量之金融資產係按公允價值衡量，其再衡量產生之利益或損失（不包含該金融資產所產生之任何股利或利息）係認列於損益。公允價值之決定方式請參閱附註二四。



## B. 備供出售金融資產

備供出售金融資產係非衍生金融資產被指定為備供出售，或未被分類為放款及應收款或透過損益按公允價值衡量之金融資產。

備供出售金融資產係按公允價值衡量，備供出售權益投資之股利，係認列於損益。其餘備供出售金融資產帳面金額之變動係認列於其他綜合損益，於投資處分或確定減損時重分類為損益。

備供出售權益投資之股利於本公司收款之權利確立時認列。

備供出售金融資產若屬無活絡市場公開報價且公允價值無法可靠衡量之權益工具投資，後續係以成本減除減損損失後之金額衡量，並單獨列為「以成本衡量之金融資產」。該等金融資產於後續能可靠衡量公允價值時，係按公允價值再衡量，其帳面金額與公允價值間之差額認列於其他綜合損益，若有減損時，則認列於損益。

## C. 放款及應收款

放款及應收款（包括應收帳款、現金及約當現金與其他應收款）係採用有效利息法按攤銷後成本減除減損損失後之金額衡量，惟短期應收帳款之利息認列不具重大性之情況除外。

約當現金包括自取得日起 3 個月內、高度流動性、可隨時轉換成定額現金且價值變動風險甚小之定期存款，採用於滿足短期現金承諾。

### (2) 金融資產之減損

除透過損益按公允價值衡量之金融資產外，本公司係於每一資產負債表日評估其他金融資產是否有減損客觀證據，當有客觀證據顯示，因金融資產原始認列後發生之單一或多項事項，致使金融資產之估計未來現金流量受損失者，該金融資產即已發生減損。

按攤銷後成本列報之金融資產，如應收帳款，該資產經個別評估未有客觀減損證據，另再集體評估減損。應收款集體存在之客觀減損證據可能包含本公司過去收款經驗、集體超過平均授信期間之延遲付款增加情況，以及與應收款拖欠有關之可觀察全國性或區域性經濟情勢變化。

按攤銷後成本列報之金融資產之減損損失金額係該資產帳面金額與估計未來現金流量按該金融資產原始有效利率折現之現值間之差額。

按攤銷後成本列報之金融資產於後續期間減損損失金額減少，且經客觀判斷該減少與認列減損後發生之事項有關，則先前認列之減損損失直接或藉由調整備抵帳戶予以迴轉認列於損益，惟該迴轉不得使金融資產帳面金額超過若未認列減損情況下於迴轉日應有之攤銷後成本。

當備供出售權益投資之公允價值低於成本且發生大幅或持久性下跌時，係為客觀減損證據。

其他金融資產客觀減損證據包含發行人或債務人之重大財務困難、違約（例如利息或本金支付之延滯或不償付）、債務人將進入破產或其他財務重整之可能性大增或由於財務困難而使金融資產之活絡市場消失。

當備供出售金融資產發生減損時，原先已認列於其他綜合損益之累計損失金額將重分類至損益。

備供出售權益工具投資已認列於損益之減損損失不得透過損益迴轉。任何認列減損損失後之公允價值回升金額係認列於其他綜合損益。

以成本衡量之金融資產之減損損失金額係該資產帳面金額與估計未來現金流量按類似金融資產之現時市場報酬率折現之現值間之差額。此種減損損失於後續期間不得迴轉。

所有金融資產之減損損失係直接自金融資產之帳面金額中扣除，惟應收帳款、應收租賃款及其他應收款係藉由

備抵帳戶調降其帳面金額。當判斷應收帳款、應收租賃款及其他應收款無法收回時，係沖銷備抵帳戶。原先已沖銷而後續收回之款項則貸記備抵帳戶。除因應收帳款、應收租賃款及其他應收款無法收回而沖銷備抵帳戶外，備抵帳戶帳面金額之變動認列於損益。

### (3) 金融資產之除列

本公司僅於對來自金融資產現金流量之合約權利失效，或已移轉金融資產且該資產所有權之幾乎所有風險及報酬已移轉予其他企業時，始將金融資產除列。

於一金融資產整體除列時，其帳面金額與所收取對價加計已認列於其他綜合損益之任何累計利益或損失之總和間之差額係認列於損益。

## 2. 金融負債

### (1) 後續衡量

所有金融負債係以有效利息法按攤銷後成本衡量。

### (2) 金融負債之除列

除列金融負債時，其帳面金額與所支付對價（包含任何所移轉之非現金資產或承擔之負債）間之差額認列為損益。

## (十二) 收入認列

收入係按已收或應收對價之公允價值衡量，並扣除估計之客戶退貨、折扣及其他類似之折讓。銷貨退回係依據以往經驗及其他攸關因素合理估計未來之退貨金額提列。

### 1. 商品之銷售

銷售商品係於下列條件完全滿足時認列收入：

- (1) 本公司已將商品所有權之重大風險及報酬移轉予買方；
- (2) 本公司對於已經出售之商品既不持續參與管理，亦未維持有效控制；
- (3) 收入金額能可靠衡量；
- (4) 與交易有關之經濟效益很有可能流入本公司；及

(5) 與交易有關之已發生或將發生之成本能可靠衡量。

## 2. 股利收入及利息收入

投資所產生之股利收入係於股東收款之權利確立時認列，惟前提係與交易有關之經濟效益很有可能流入本公司，且收入金額能可靠衡量。

金融資產之利息收入係於經濟效益很有可能流入本公司，且收入金額能可靠衡量時認列。利息收入係依時間之經過按流通在外本金與所適用之有效利率採應計基礎認列。

## (十三) 租賃

本公司租賃條款並無移轉附屬於資產所有權之幾乎所有風險與報酬予承租人，全數交易皆分類為營業租賃。

營業租賃之租賃收益係按直線基礎於相關租賃期間內認列為收益。租賃協議之或有租金於發生當期認列為收益。

## (十四) 借款成本

直接可歸屬於取得、建造或生產符合要件之資產之借款成本，係作為該資產成本之一部分，直到該資產達到預定使用或出售狀態之幾乎所有必要活動已完成為止。

特定借款如於符合要件之資本支出發生前進行暫時投資而賺取之投資收入，係自符合資本化條件之借款成本中減除。

除上述外，所有其他借款成本係於發生當期認列為損益。

## (十五) 員工福利

### 1. 短期員工福利

短期員工福利相關負債係以換取員工服務而預期支付之非折現金額衡量。

### 2. 退職後福利

確定提撥退休計畫之退休金係於員工提供服務期間將應提撥之退休金數額認列為費用。

確定福利退休計畫之確定福利成本（含服務成本、淨利息及再衡量數）係採預計單位福利法精算。服務成本（含當期服務成本及前期服務成本）及淨確定福利負債（資產）淨利息於

發生時、計畫修正或縮減時認列為員工福利費用。再衡量數（含精算損益、資產上限影響數之變動及扣除利息後之計畫資產報酬）於發生時認列於其他綜合損益並列入保留盈餘，後續期間不重分類至損益。

淨確定福利負債（資產）係確定福利退休計畫之提撥短絀（剩餘）。淨確定福利資產不得超過從該計畫退還提撥金或可減少未來提撥金之現值。

### 3. 離職福利

本公司於不能撤銷離職福利之要約或認列相關重組成本時（孰早者）認列離職福利負債。

## (十六) 所得稅

所得稅費用係當期所得稅及遞延所得稅之總和。

### 1. 當期所得稅

依所得稅法規定計算之未分配盈餘加徵 10% 所得稅列為股東會決議年度之所得稅費用。

以前年度應付所得稅之調整，列入當期所得稅。

### 2. 遞延所得稅

遞延所得稅係依帳載資產及負債帳面金額與計算課稅所得之課稅基礎二者所產生之暫時性差異計算。

遞延所得稅負債一般係就所有應課稅暫時性差異予以認列，而遞延所得稅資產則於很有可能具有課稅所得以供可減除暫時性差異所產生之所得稅抵減使用時認列。

遞延所得稅資產之帳面金額於每一資產負債表日予以重新檢視，並針對已不再很有可能具有足夠之課稅所得以供其回收所有或部分資產者，調減帳面金額。原未認列為遞延所得稅資產者，亦於每一資產負債表日予以重新檢視，並在未來很有可能產生課稅所得以供其回收所有或部分資產者，調增帳面金額。

遞延所得稅資產及負債係以預期負債清償或資產實現當期之稅率衡量，該稅率係以資產負債表日已立法或已實質性立法之稅率及稅法為基礎。遞延所得稅負債及資產之衡量係反映本

公司於資產負債表日預期回收或清償其資產及負債帳面金額之方式所產生之租稅後果。

### 3. 當期及遞延所得稅

當期及遞延所得稅係認列於損益，惟與認列於其他綜合損益或直接計入權益之項目相關之當期及遞延所得稅係分別認列於其他綜合損益或直接計入權益。

## 五、重大會計判斷、估計及假設不確定性之主要來源

本公司於採用會計政策時，對於不易自其他來源取得相關資訊者，管理階層必須基於歷史經驗及其他攸關之因素作出相關之判斷、估計及假設。實際結果可能與估計有所不同。

管理階層將對估計與基本假設持續檢視。若估計之修正僅影響當期，則於修正當期認列。若會計估計之修正同時影響當期及未來期間，則於修正當期及未來期間認列。

### (一) 存貨之減損

存貨淨變現價值係正常營業過程中之估計售價減除至完工尚需投入之估計成本及完成出售所需之估計成本後之餘額估計，該等估計係依目前市場狀況及類似產品之歷史銷售經驗評估，市場情況之改變可能重大影響該等估計結果。

### (二) 有形資產之減損

資產減損評估過程中，本公司需依賴主觀判斷並依據資產使用模式及產業特性，決定特定資產群組之獨立現金流量、資產耐用年數及未來可能產生之收益與費損，任何由於經濟狀況之變遷或公司策略所帶來的估計改變均可能在未來造成重大減損。

## 六、現金及約當現金

	106年12月31日	105年12月31日
庫存現金及週轉金	\$ 100	\$ 2,165
銀行支票及活期存款	49,228	59,586
約當現金		
原始到期日在3個月以內之		
銀行定期存款	14,880	40,570
	<u>\$ 64,208</u>	<u>\$102,321</u>

銀行存款於資產負債表日之利率區間如下：

	<u>106年12月31日</u>	<u>105年12月31日</u>
銀行存款	0.01%~1.55%	0.07%~4.80%

七、透過損益按公允價值衡量之金融資產－流動

	<u>106年12月31日</u>	<u>105年12月31日</u>
<u>持有供交易之金融資產</u>		
非衍生金融資產		
－基金受益憑證	\$146,436	\$240,497
－公司債	12,057	-
－債券	<u>1,942</u>	<u>-</u>
	<u>\$160,435</u>	<u>\$240,497</u>

本公司從事透過損益按公允價值衡量之金融資產交易之損益請參閱附註二十。

八、備供出售金融資產－流動

	<u>106年12月31日</u>	<u>105年12月31日</u>
國內投資		
上市（櫃）及興櫃股票	<u>\$116,503</u>	<u>\$ 46,185</u>

九、以成本衡量之金融資產－非流動

	<u>106年12月31日</u>	<u>105年12月31日</u>
國內未上市（櫃）普通股	\$117,114	\$275,845
國外未上市（櫃）普通股	22,078	47,017
國外未上市（櫃）特別股	<u>13</u>	<u>13</u>
	<u>\$139,205</u>	<u>\$322,875</u>
依衡量種類區分		
備供出售金融資產	<u>\$139,205</u>	<u>\$322,875</u>

本公司所持有之上述未上市（櫃）股票投資，於資產負債表日係按成本減除減損損失衡量，因其公允價值合理估計數之區間重大且無法合理評估各種估計之機率，致本公司管理階層認為其公允價值無法可靠衡量。

106 年度被投資公司友富投資股份有限公司、普訊創業投資股份有限公司、普訊伍創業投資股份有限公司、普訊柒創業投資股份有限公司、普訊捌創業投資股份有限公司及 Fortune Technology Fund II Ltd.

辦理減資退回股款 139,090 仟元，其中友富投資股份有限公司減資退回股款高於提列減損後之帳面成本，是以 106 年度認列其他利益 5,520 仟元。

本公司於 106 年度評估對普訊創業投資股份有限公司、普訊伍創業投資股份有限公司、普訊柒創業投資股份有限公司、普訊捌創業投資股份有限公司及 Wholesome Biopharm Pty. Ltd. 之股權投資產生永久性之價值減損，故認列減損損失 50,100 仟元。

105 年度被投資公司普訊創業投資股份有限公司、普訊伍創業投資股份有限公司、普訊柒創業投資股份有限公司、普訊捌創業投資股份有限公司、聯訊創業股份有限公司、Budworth Investment Limited 及 CDIB Biotech USA Investment CO. Ltd. 辦理減資退回股款 79,087 仟元，其中 Budworth Investment Limited 及 CDIB Biotech USA Investment CO. Ltd. 減資退回股款高於提列減損後之帳面成本，是以 105 年度認列其他利益 19,228 仟元。

十、應收票據、應收帳款及其他應收款

	<u>106年12月31日</u>	<u>105年12月31日</u>
<u>因營業而發生</u>		
應收票據	\$ 298	\$ 289
應收帳款	-	16,684
應收營業租賃款		
— 流 動	2,995	2,503
— 非 流 動	15,764	17,333
小 計	<u>18,759</u>	<u>19,836</u>
<u>其他應收款</u>		
原始到期日超過3個月之定期存款	21,427	5,483
其 他	<u>2,411</u>	<u>12,865</u>
小 計	<u>23,838</u>	<u>18,348</u>
合 計	<u>\$ 42,895</u>	<u>\$ 55,157</u>

向個別消費者的零售銷貨通常以現金及信用卡結算。應收帳款主要係向金融機構收取之信用卡帳款。另應收營業租賃款主要係與信譽良好之對象進行交易，並取得適當之存入保證金以減輕因拖欠所產生



財務損失之風險。本公司評估於 105 年 12 月 31 日應收帳款並無減損跡象。(106 年 12 月 31 日：無)

本公司之應收租賃款信用集中風險情況請參閱附註二四。

原始到期日超過 3 個月之定期存款市場利率區間於 106 年及 105 年 12 月 31 日分別為年利率 1.50%~1.60% 及 1.02%。

#### 十一、存 貨

	106年12月31日	105年12月31日
待售房地	\$132,899	\$ -
自營商品—化妝品及女內衣	-	30,568
在建房地—土地	-	122,893
在建房地—工程	-	4,304
	<u>\$132,899</u>	<u>\$157,765</u>

106 及 105 年度與存貨相關之銷貨成本分別為 13,507 仟元及 197,453 仟元。截至 105 年 12 月 31 日，預期超過 12 個月以後回收之存貨為 127,197 仟元。(106 年 12 月 31 日：無)

本公司持有之待售房地係本公司於 104 年 3 月與子公司德宏建設簽訂合建分屋契約。該契約由本公司提供土地，德宏建設提供資金及技術合建分屋，並已於 106 年 10 月完工並完成所有權移轉。

#### 十二、採用權益法之投資

	106年12月31日	105年12月31日
投資子公司	\$723,978	\$730,528
投資關聯企業	<u>128,694</u>	<u>140,179</u>
	<u>\$852,672</u>	<u>\$870,707</u>

##### (一) 投資子公司

	106年12月31日	105年12月31日
非上市公司		
德宏建設股份有限公司	\$543,394	\$562,543
崧源投資股份有限公司	77,204	74,803
舜泰投資股份有限公司	40,022	35,657
冠銓投資股份有限公司	27,630	23,176
嘉峰投資股份有限公司	27,250	22,515
麗優國際股份有限公司	8,478	11,834
	<u>\$723,978</u>	<u>\$730,528</u>

子 公 司 名 稱	所 有 權 權 益 及 表 決 權 百 分 比	
	106年12月31日	105年12月31日
德宏建設股份有限公司	100%	100%
崧源投資股份有限公司	100%	100%
舜泰投資股份有限公司	100%	100%
冠銓投資股份有限公司	100%	100%
嘉峰投資股份有限公司	100%	100%
麗優國際股份有限公司	100%	100%

本公司於 105 年 2 月及 106 年 5 月對麗優國際股份有限公司分別增資 30,000 仟元及 4,000 仟元。截至 106 年 12 月 31 日止原始投資金額合計 184,000 仟元。另麗優國際股份有限公司於 106 年 6 月 15 日董事會決議通過清算解散，並於 107 年 2 月完成清算程序。

106 及 105 年度採用權益法之子公司之損益及其他綜合損益份額，係依據各子公司同期間經會計師查核之財務報表認列。

## (二) 投資關聯企業

	106年12月31日	105年12月31日
具重大性之關聯企業		
忠孝實業股份有限公司	<u>\$128,694</u>	<u>\$140,179</u>
	所 持 股 權 及 表 決 權 比 例	
	106年12月31日	105年12月31日
忠孝實業股份有限公司	20%	20%

上述關聯企業之業務性質、主要營業場所及公司註冊之國家資訊，請參閱附表三「被投資公司資訊」附表。

採用權益法之關聯企業之損益及其他綜合損益份額，係依據關聯企業同期間經會計師查核之財務報表認列。

有關本公司之關聯企業彙整性財務資訊如下：

	106年12月31日	105年12月31日
流動資產	\$ 196,274	\$ 262,551
非流動資產	224,039	224,489
流動負債	( 53,465)	( 62,766)
非流動負債	( 57,923)	( 57,923)
權 益	<u>\$ 308,925</u>	<u>\$ 366,351</u>

(接次頁)

(承前頁)

	106年12月31日	105年12月31日
本公司持股比例	20%	20%
本公司享有之權益	\$ 61,785	\$ 73,270
土地公允價值調整	<u>66,909</u>	<u>66,909</u>
投資帳面金額	<u>\$ 128,694</u>	<u>\$ 140,179</u>

	106年度	105年度
本年度營業收入	<u>\$ 24,712</u>	<u>\$ 23,535</u>
本年度淨利	<u>\$ 19,628</u>	<u>\$ 15,848</u>
本年度其他綜合損益	<u>\$ 77,054</u>	<u>\$ 75,543</u>
本年度淨利之份額	<u>\$ 3,926</u>	<u>\$ 3,170</u>
本年度其他綜合損益之份額	<u>\$ 15,411</u>	<u>\$ 15,108</u>

採用權益法之關聯企業之損益及其他綜合損益份額，係依據關聯企業同期間經會計師查核之財務報表認列。

### 十三、不動產、廠房及設備

	106年12月31日	105年12月31日
<u>每一類別之帳面金額</u>		
土地	\$ 835,520	\$ 835,520
房屋及建築物淨額	463,289	479,972
電腦通訊設備淨額	2,146	3,098
運輸設備淨額	2,705	790
其他設備淨額	365	359
未完工程	<u>271,136</u>	<u>7,000</u>
	<u>\$ 1,575,161</u>	<u>\$ 1,326,739</u>

成 本	106年度				
	年初餘額	本年度增加	本年度處分	內部移轉	年底餘額
土地	\$ 835,520	\$ -	\$ -	\$ -	\$ 835,520
房屋及建築物	940,086	-	165,942	-	774,144
電腦通訊設備	7,063	118	425	-	6,756
運輸設備	3,004	2,480	-	-	5,484
其他設備	1,368	74	32	-	1,410
未完工程	<u>7,000</u>	<u>264,136</u>	<u>-</u>	<u>-</u>	<u>271,136</u>
	<u>1,794,041</u>	<u>\$ 266,808</u>	<u>\$ 166,399</u>	<u>\$ -</u>	<u>1,894,450</u>

(接次頁)

(承前頁)

		106年度				
		年初餘額	本年度增加	本年度處分	內部移轉	年底餘額
累計折舊						
房屋及建築物		\$ 446,627	\$ 16,683	\$ 152,455	\$ -	\$ 310,855
電腦通訊設備		3,965	1,000	355	-	4,610
運輸設備		2,214	565	-	-	2,779
其他設備		1,009	64	28	-	1,045
		<u>453,815</u>	<u>\$ 18,312</u>	<u>\$ 152,838</u>	<u>\$ -</u>	<u>319,289</u>
累計減損						
房屋及建築物		13,487	\$ -	\$ 13,487	\$ -	-
合計		<u>\$1,326,739</u>				<u>\$1,575,161</u>
		105年度				
		年初餘額	本年度增加	本年度處分	內部移轉	年底餘額
成 本						
土 地		\$ 835,520	\$ -	\$ -	\$ -	\$ 835,520
房屋及建築物		946,816	6,617	13,347	-	940,086
電腦通訊設備		5,902	1,294	133	-	7,063
運輸設備		3,004	-	-	-	3,004
其他設備		1,348	53	33	-	1,368
未完工程		-	7,000	-	-	7,000
		<u>1,792,590</u>	<u>\$ 14,964</u>	<u>\$ 13,513</u>	<u>\$ -</u>	<u>1,794,041</u>
累計折舊						
房屋及建築物		430,023	\$ 29,951	\$ 13,347	\$ -	446,627
電腦通訊設備		2,990	1,086	111	-	3,965
運輸設備		1,843	371	-	-	2,214
其他設備		927	109	27	-	1,009
		<u>435,783</u>	<u>\$ 31,517</u>	<u>\$ 13,485</u>	<u>\$ -</u>	<u>453,815</u>
累計減損						
房屋及建築物		-	\$ 13,487	\$ -	\$ -	13,487
合計		<u>\$1,356,807</u>				<u>\$1,326,739</u>

由於傳統百貨公司專櫃之經營績效日益衰退，本公司於 105 年 10 月 24 日經董事會決議通過桃園店改裝案，經評估桃園店房屋及建築物因改裝案致其可回收金額 933 仟元小於帳面價值，故本公司於 105 年度認列減損損失 13,487 仟元，本公司係採用使用價值評估桃園店房屋及建築之可回收金額。該減損損失已列入個體綜合損益表之營業成本表項下。

未完工程係百貨事業部－桃園店改裝之工程款，請參閱附註二八。

本公司之不動產、廠房及設備係以直線基礎按下列耐用年數計提折舊：

房屋及建築物	
建築物	42至55年
房屋改良設備	3至10年
汗水處理系統	55年
其他	2至15年
電腦通訊設備	5年
運輸設備	5年
其他設備	5至8年

設定作為借款擔保之不動產、廠房及設備金額，請參閱附註二六。

#### 十四、投資性不動產

投資性不動產	106年12月31日 <u>\$1,977,749</u>	105年12月31日 <u>\$1,925,703</u>
--------	----------------------------------	----------------------------------

	106年度				
	年初餘額	本年度增加	本年度處分	內部移轉	年底餘額
成    本					
土地	\$1,815,827	\$ 47,862	\$ -	\$ -	\$1,863,689
房屋及建築物	<u>246,802</u>	<u>9,286</u>	-	-	<u>256,088</u>
	<u>2,062,629</u>	<u>\$ 57,148</u>	<u>\$ -</u>	<u>\$ -</u>	<u>2,119,777</u>
累計折舊					
房屋及建築物	<u>136,926</u>	<u>\$ 5,102</u>	<u>\$ -</u>	<u>\$ -</u>	<u>142,028</u>
合    計	<u>\$1,925,703</u>				<u>\$1,977,749</u>

	105年度				
	年初餘額	本年度增加	本年度處分	內部移轉	年底餘額
成    本					
土地	\$1,810,855	\$ 4,972	\$ -	\$ -	\$1,815,827
房屋及建築物	<u>246,802</u>	-	-	-	<u>246,802</u>
	<u>2,057,657</u>	<u>\$ 4,972</u>	<u>\$ -</u>	<u>\$ -</u>	<u>2,062,629</u>
累計折舊					
房屋及建築物	<u>132,006</u>	<u>\$ 4,920</u>	<u>\$ -</u>	<u>\$ -</u>	<u>136,926</u>
合    計	<u>\$1,925,651</u>				<u>\$1,925,703</u>

投資性不動產之房屋及建築物係以直線基礎按下列耐用年數計提折舊：

房屋及建築物	
建築物	42至55年
房屋附屬設備	10至15年
房屋改良設備	3年

本公司持有座落於新北市新莊區瓊泰段、福營段及建國段等多筆投資性不動產於106年及105年12月31日之公允價值分別為1,092,250仟元及1,072,287仟元，該公允價值係由獨立評價公司於資產負債表日採用比較法與土地開發分析法進行評價。所採用之重要不可觀察輸入值包括折現率分別為2.04%及2.54%。

另本公司持有座落於台北市大安區仁愛段等多筆投資性不動產於106年及105年12月31日之公允價值分別為7,574,508仟元及7,532,115仟元，該公允價值未經獨立評價人員評價，僅由本公司管理階層採用市場參與者常用之評價模型進行評價。該評價係參考類似不動產交易價格之市場證據進行。

本公司之所有投資性不動產皆係自有權益。設定作為借款擔保之投資性不動產金額，請參閱附註二六。

## 十五、借 款

### (一) 短期借款

	<u>106年12月31日</u>	<u>105年12月31日</u>
<u>擔保借款</u>		
— 銀行借款	<u>\$ 810,000</u>	<u>\$ 450,000</u>

銀行週轉性借款之利率於106年及105年12月31日皆為0.99%~1.05%。

### (二) 應付短期票券

	<u>106年12月31日</u>	<u>105年12月31日</u>
應付商業本票	\$150,000	\$300,000
減：應付短期票券折價	<u>10</u>	<u>59</u>
	<u>\$149,990</u>	<u>\$299,941</u>

商業本票之利率於106年及105年12月31日分別為0.63%及0.60%。

本公司設定質押作為短期借款及應付短期票券擔保之不動產、廠房及設備及投資性不動產金額，請參閱附註二六。

### (三) 長期借款

	<u>106年12月31日</u>	<u>105年12月31日</u>
<u>擔保借款</u>		
永豐商業銀行		
借款額度 1,300,000 仟元。合約期間自 106 年 8 月 25 日至 108 年 8 月 25 日。	\$ 1,270,000	\$ -
台灣銀行		
借款額度 700,000 仟元。合約期間自 105 年 3 月 2 日至 108 年 3 月 2 日。	360,000	320,000
永豐商業銀行		
借款額度 1,300,000 仟元。合約期間自 104 年 5 月 15 日至 106 年 5 月 31 日。	-	<u>1,210,000</u>
	<u>1,630,000</u>	<u>1,530,000</u>
減：列為 1 年內到期部分	-	<u>1,210,000</u>
長期借款	<u>\$ 1,630,000</u>	<u>\$ 320,000</u>

上述借款皆為固定利率長期借款，利率每 2 至 3 個月重設一次。

長期借款之有效利率區間如下：

	<u>106年度</u>	<u>105年度</u>
有效利率：		
變動利率借款	0.990%	0.990%-0.994%

本公司設定質押作為長期借款擔保之不動產、廠房及設備及投資性不動產金額，請參閱附註二六。

### 十六、應付費用

	<u>106年12月31日</u>	<u>105年12月31日</u>
應付薪資及獎金	\$ 8,682	\$ 46,861
應付稅捐	6,790	9,763
應付水電瓦斯	1,485	4,397
其他	<u>3,134</u>	<u>8,255</u>
	<u>\$ 20,091</u>	<u>\$ 69,276</u>

## 十七、退職後福利計畫

### (一) 確定提撥計畫

本公司所適用「勞工退休金條例」之退休金制度，係屬政府管理之確定提撥退休計畫，依員工每月薪資6%提撥退休金至勞工保險局之個人專戶。

### (二) 確定福利計畫

本公司依我國「勞動基準法」辦理之退休金制度係屬政府管理之確定福利退休計畫。員工退休金之支付，係根據服務年資及核准退休日當月支全薪（惟不包括各項津貼及三節獎金）計算。本公司按員工每月薪資總額2%提撥員工退休金，交由勞工退休準備金監督委員會以該委員會名義存入台灣銀行之專戶，年度終了前，若估算專戶餘額不足給付次一年度內預估達到退休條件之勞工，將於次年度3月底前一次提撥其差額。該專戶係委託勞動部勞動基金運用局管理，本公司並無影響投資管理策略之權利。

列入個體資產負債表之確定福利計畫金額列示如下：

	106年12月31日	105年12月31日
確定福利義務現值	\$ 41,308	\$ 52,033
計畫資產公允價值	( 13,651)	( 25,881)
淨確定福利負債	<u>\$ 27,657</u>	<u>\$ 26,152</u>

淨確定福利負債變動如下：

	確 定 福 利 義 務 現 值	計 畫 資 產 公 允 價 值	淨 確 定 福 利 負 債
105年1月1日	<u>\$ 62,770</u>	<u>(\$ 8,830)</u>	<u>\$ 53,940</u>
服務成本			
當期服務成本及縮減利益	( 17,247)	-	( 17,247)
利息費用(收入)	<u>863</u>	<u>( 127)</u>	<u>736</u>
認列於損益	<u>( 16,384)</u>	<u>( 127)</u>	<u>( 16,511)</u>
再衡量數			
計畫資產報酬(除包含於 淨利息之金額外)	-	( 27)	( 27)
精算損失—人口統計假設 變動	4,058	-	4,058

(接次頁)



(承前頁)

	確定福利 義務現值	計畫資產 公允價值	淨確定 福利負債
精算損失—財務假設變動	\$ 1,365	\$ -	\$ 1,365
精算損失—經驗調整	<u>922</u>	<u>-</u>	<u>922</u>
認列於其他綜合損益	<u>6,345</u>	<u>( 27)</u>	<u>6,318</u>
雇主提撥	<u>-</u>	<u>( 17,595)</u>	<u>( 17,595)</u>
福利支付	<u>( 698)</u>	<u>698</u>	<u>-</u>
105年12月31日	52,033	( 25,881)	26,152
服務成本			
當期服務成本及縮減利益	532	-	532
利息費用(收入)	<u>511</u>	<u>( 221)</u>	<u>290</u>
認列於損益	<u>1,043</u>	<u>( 221)</u>	<u>822</u>
再衡量數			
計畫資產報酬(除包含於 淨利息之金額外)	-	51	51
精算損失—人口統計假設 變動	1,899	-	1,899
精算損失—財務假設變動	-	-	-
精算利益—經驗調整	<u>( 853)</u>	<u>-</u>	<u>( 853)</u>
認列於其他綜合損益	<u>1,046</u>	<u>51</u>	<u>1,097</u>
雇主提撥	<u>-</u>	<u>( 414)</u>	<u>( 414)</u>
福利支付	<u>( 12,814)</u>	<u>12,814</u>	<u>-</u>
106年12月31日	<u>\$ 41,308</u>	<u>(\$ 13,651)</u>	<u>\$ 27,657</u>

確定福利計畫認列於損益之金額依功能別彙總如下：

	106年度	105年度
管理費用	<u>\$ 822</u>	<u>\$ 16,511</u>

本公司因「勞動基準法」之退休金制度暴露於下列風險：

1. 投資風險：勞動部勞動基金運用局透過自行運用及委託經營方式，將勞工退休基金分別投資於國內(外)權益證券與債務證券及銀行存款等標的，惟本公司之計畫資產得分配金額係以不低於當地銀行2年定期存款利率計算而得之收益。
2. 利率風險：政府公債之利率下降將使確定福利義務現值增加，惟計畫資產之債務投資報酬亦會隨之增加，兩者對淨確定福利負債之影響具有部分抵銷之效果。

3. 薪資風險：確定福利義務現值之計算係參考計畫成員之未來薪資。因此計畫成員薪資之增加將使確定福利義務現值增加。

本公司之確定福利義務現值係由合格精算師進行精算，衡量日之重大假設如下：

	106年12月31日	105年12月31日
折現率	1.125%	1.125%
薪資預期增加率	2.000%	2.000%
死亡率	10%	10%

若重大精算假設分別發生合理可能之變動，在所有其他假設維持不變之情況下，將使確定福利義務現值增加（減少）之金額如下：

	106年12月31日	105年12月31日
折現率		
增加 0.25%	(\$ 985)	(\$ 929)
減少 0.25%	\$ 1,020	\$ 962
薪資預期增加率		
增加 0.25%	\$ 993	\$ 934
減少 0.25%	(\$ 963)	(\$ 906)

由於精算假設可能彼此相關，僅單一假設變動之可能性不大，故上述敏感度分析可能無法反映確定福利義務現值實際變動情形。

	106年12月31日	105年12月31日
預期1年內提撥金額	\$ 335	\$ 770
確定福利義務平均到期期間	9.5 年	9.5 年

## 十八、權益

### (一) 普通股股本

	106年12月31日	105年12月31日
額定及已發行股數（仟股）	208,725	208,725
額定及已發行股本	\$ 2,087,250	\$ 2,087,250

已發行之普通股每股面額為 10 元，每股享有一表決權及收取股利之權利。

## (二) 資本公積

	106年12月31日	105年12月31日
股票發行溢價	\$ 71,028	\$ 71,028
庫藏股票交易	<u>412,610</u>	<u>395,949</u>
	<u>\$483,638</u>	<u>\$466,977</u>

此類資本公積得用以彌補虧損，亦得於公司無虧損時，用以發放現金股利或撥充股本，惟撥充股本時每年以實收股本之一定比率為限。

## (三) 保留盈餘及股利政策

依 104 年 5 月公司法之修正，股息及紅利之分派限於股東，員工非屬盈餘分派之對象。本公司已於 105 年 6 月 8 日股東常會決議通過修正章程之盈餘分派政策，並於章程中另外訂定員工及董監事酬勞之分派政策。

修正後章程之盈餘分派政策規定，本年度總決算如有盈餘，於提繳稅款，彌補以往年度虧損後應先提 10% 為法定盈餘公積，並依法提列或迴轉特別盈餘公積，連同上年度累積未分配盈餘，作為可供分配之盈餘，由董事會擬具分配議案，提請股東會決議分配之。修正前後章程之員工及董監事酬勞分派政策，參閱附註二十之(六)員工酬勞及董監事酬勞。

本公司為傳統百貨產業，業績變動不大，預期將呈微幅成長之趨勢，為考量公司未來長期發展計劃，以爭取股東權益最大化為目標，股利發放以穩定為原則，且以配發現金股利為主，惟得視本公司當年度營運獲利及資金之狀況，並考量次年度資本預算規劃，以決定適當之股利政策，其中現金股利不得低於現金股利及股票股利合計數之 50%。

法定盈餘公積應提撥至其餘額達公司實收股本總額時為止。法定盈餘公積得用以彌補虧損。公司無虧損時，法定盈餘公積超過實收股本總額 25% 之部分除得撥充股本外，尚得以現金分配。

本公司依金管證發字第 1010012865 號函、金管證發字第 1010047490 號函及「採用國際財務報導準則 (IFRSs) 後，提列特別盈餘公積之適用疑義問答」等規定提列及迴轉特別盈餘公積。

分配未分配盈餘時，除屬非中華民國境內居住者之股東外，其餘股東可獲配按股利分配日之稅額扣抵比率計算之股東可扣抵稅額。

本公司於 106 年 6 月 7 日及 105 年 6 月 8 日舉行股東常會，分別決議通過 105 及 104 年度盈餘分配案如下：

	盈 餘 分 配 案		每 股 股 利 ( 元 )	
	105年度	104年度	105年度	104年度
法定盈餘公積	\$ 3,657	\$ 8,054		
特別盈餘公積	( 123,907)	123,907		
現金股利	104,363	-	\$ 0.5	\$ -

本公司 107 年 3 月 16 日董事會擬議 106 年度盈餘分配案如下：

	盈 餘 分 配 案
法定盈餘公積	\$ 2,596
特別盈餘公積	69,665

有關 106 年度之盈餘分配案尚待預計於 107 年 6 月 7 日召開之股東常會決議。

#### (四) 特別盈餘公積

本公司首度採用 IFRSs 時，帳列未實現重估增值轉入保留盈餘之金額為 372,185 仟元，已依金管證發字 1010012865 號令予以列相同之特別盈餘公積並於 102 年度轉列，該資本公積得於相關不動產處分或重分類時迴轉。

本公司依持股比例就子公司持有母公司股票市價低於帳面金額之差額計提特別盈餘公積金額為 123,907 仟元，嗣後得就市價回升部分迴轉。

(五) 其他權益項目

備供出售金融資產未實現損益

	106年度	105年度
年初餘額	\$ 21,445	\$ 102
備供出售金融資產未實現損益	11,625	6,275
採用權益法之子公司及關聯企業之備供出售金融資產未實現損益之份額	( 15,253 )	15,068
年底餘額	<u>\$ 17,817</u>	<u>\$ 21,445</u>

(六) 庫藏股票

單位：仟股

收 回 原 因	年 初 股 數	本 年 度 增 加	本 年 度 減 少	年 底 股 數
<u>106年度</u>				
子公司持有本公司股票自投資轉列庫藏股票	<u>33,322</u>	-	-	<u>33,322</u>
<u>105年度</u>				
子公司持有本公司股票自投資轉列庫藏股票	<u>33,322</u>	-	-	<u>33,322</u>

子公司於資產負債表日持有本公司股票，相關資訊如下：

子 公 司 名 稱	持 有 股 數 ( 仟 股 )	原 始 取 得 成 本	市 價 及 帳 面 價 值
<u>106年12月31日</u>			
冠銓投資股份有限公司	8,750	\$ 337,066	\$ 229,687
嘉峰投資股份有限公司	8,767	337,787	230,134
崧源投資股份有限公司	7,366	283,545	193,358
舜泰投資股份有限公司	8,439	325,143	221,524
		<u>\$ 1,283,541</u>	<u>\$ 874,703</u>
<u>105年12月31日</u>			
冠銓投資股份有限公司	8,750	\$ 337,066	\$ 341,250
嘉峰投資股份有限公司	8,767	337,787	341,913
崧源投資股份有限公司	7,366	283,545	287,274
舜泰投資股份有限公司	8,439	325,143	329,121
		<u>\$ 1,283,541</u>	<u>\$ 1,299,558</u>

子公司持有本公司股票視同庫藏股票處理，除不得參與本公司之現金增資及無表決權外，其餘與一般股東權利相同。

## 十九、收 入

### (一) 銷貨收入

	<u>106年度</u>	<u>105年度</u>
商品銷售收入	\$ 17,927	\$ 248,608
專櫃抽成收入	<u>32,341</u>	<u>172,162</u>
	<u>\$ 50,268</u>	<u>\$ 420,770</u>

專櫃抽成收入分析如下：

	<u>106年度</u>	<u>105年度</u>
專櫃銷貨收入總額	<u>\$ 170,066</u>	<u>\$ 982,331</u>
專櫃抽成收入	<u>\$ 32,341</u>	<u>\$ 172,162</u>

### (二) 租賃收入

	<u>106年度</u>	<u>105年度</u>
租賃收入		
—投資性不動產	\$ 204,870	\$ 200,471
—賣場分租收入	678	16,394
—或有租金收入	<u>595</u>	<u>5,257</u>
	<u>\$ 206,143</u>	<u>\$ 222,122</u>

營業租賃係出租本公司所擁有之投資性不動產及百貨賣場（帳列不動產、廠房及設備），租賃期間分別為2至15年及6至7年。承租人於租賃期間結束時，對該不動產不具有優惠承購權。

截至106年及105年12月31日止，本公司因營業租賃合約所收取之保證金分別為42,032仟元及42,598仟元。

本公司之部分不動產出租合約包含或有租金條款，約定承租人應按其每月銷售收入之特定百分比給付或有租金。

## 二十、稅前淨利

稅前淨利係包含以下項目：

### (一) 其他收入

	<u>106年度</u>	<u>105年度</u>
股利收入	\$ 2,471	\$ 3,471
利息收入	607	287
其 他	<u>3,689</u>	<u>8,799</u>
	<u>\$ 6,767</u>	<u>\$ 12,557</u>

## (二) 其他利益及損失

	106年度	105年度
處分不動產、廠房及設備損失	(\$ 70)	(\$ 28)
淨外幣兌換損失	( 3,663)	( 37)
持有供交易之金融資產利益	163	1,286
處分備供出售金融資產利益 (損失)	3,036	( 752)
以成本衡量之金融資產減資 退回股款溢額(附註九)	5,520	19,228
處分以成本衡量之金融資產 利益	110	-
以成本衡量之金融資產減損 損失(附註九)	( 50,100)	-
什項支出	( 2,829)	( 1,683)
	<u>(\$ 47,833)</u>	<u>\$ 18,014</u>

持有供交易金融資產淨損益包括(A)公允價值變動之損益於106及105年度分別為損失1仟元及利益323仟元，及(B)處分利益於106及105年度分別為164仟元及963仟元。

## (三) 財務成本

	106年度	105年度
銀行借款利息	<u>\$ 22,002</u>	<u>\$ 22,183</u>

利息資本化相關資訊如下：

	106年度	105年度
利息資本化金額	\$ 2,309	\$ 1,254
利息資本化利率	0.96%-0.97%	0.92%-1.07%

上述利息資本化全數帳列存貨。

## (四) 折舊及攤銷

	106年度	105年度
不動產、廠房及設備	\$ 18,312	\$ 31,517
投資性不動產	<u>5,102</u>	<u>4,920</u>
合計	<u>\$ 23,414</u>	<u>\$ 36,437</u>
折舊費用依功能別彙總		
營業成本	\$ 5,102	\$ 4,920
營業費用	<u>18,312</u>	<u>31,517</u>
	<u>\$ 23,414</u>	<u>\$ 36,437</u>

(五) 員工福利費用

	106年度	105年度
退職後福利(附註十七)		
確定提撥計畫	\$ 1,328	\$ 3,008
確定福利計畫	<u>822</u>	( <u>16,511</u> )
小計	2,150	(13,503)
離職福利	3,571	30,498
其他員工福利	<u>48,995</u>	<u>94,297</u>
合計	<u>\$ 54,716</u>	<u>\$111,292</u>
依功能別彙總		
營業費用	<u>\$ 54,716</u>	<u>\$111,292</u>

(六) 員工酬勞及董監事酬勞

本公司係以當年度扣除分派員工及董監事酬勞前之稅前利益分別以 0.1% 以上，最多不超過 4% 提撥員工酬勞及不高於 4% 提撥董監事酬勞。106 及 105 年度員工酬勞及董監事酬勞分別於 107 年 3 月 16 日及 106 年 3 月 10 日經董事會決議如下：

估列比例

	106年度	105年度
員工酬勞	1.14%	0.97%
董監事酬勞	1.14%	1.19%

金額

	106 年度			105 年度		
	現	金	股	現	金	股
員工酬勞	\$ 245		\$ -	\$ 600		\$ -
董監事酬勞		245			735	

年度個體財務報告通過發布日後若金額仍有變動，則依會計估計變動處理，於次一年度調整入帳。

105 及 104 年度員工酬勞及董監事酬勞之實際配發金額與 105 及 104 年度個體財務報告之認列金額並無差異。

有關本公司 107 及 106 年董事會決議之員工酬勞及董監事酬勞資訊，請至台灣證券交易所「公開資訊觀測站」查詢。



## 二一、所得稅

### (一) 認列於損益之所得稅

所得稅（利益）費用之主要組成項目如下：

	<u>106年度</u>	<u>105年度</u>
當期所得稅		
當期產生者	\$ 444	\$ 31,305
以前年度之調整	( <u>3,867</u> )	( <u>2,527</u> )
	( <u>3,423</u> )	<u>28,778</u>
遞延所得稅		
當期產生者	( <u>1,626</u> )	( <u>4,755</u> )
認列於損益之所得稅（利益） 費用	( <u>\$ 5,049</u> )	<u>\$ 24,023</u>

會計所得與所得稅（利益）費用之調節如下：

	<u>106年度</u>	<u>105年度</u>
稅前淨利	<u>\$ 20,914</u>	<u>\$ 60,589</u>
稅前淨利按法定稅率計算之 所得稅費用（17%）	\$ 3,555	\$ 10,300
稅上不可減除之費損	2,398	2,428
免稅（所得）損失	( 7,382 )	13,822
基本稅額應納差額	247	-
以前年度之當期所得稅費用 於本期之調整	( <u>3,867</u> )	( <u>2,527</u> )
認列於損益之所得稅（利益） 費用	( <u>\$ 5,049</u> )	<u>\$ 24,023</u>

本公司所適用之稅率為 17%。

我國於 107 年 2 月經總統公布修正中華民國所得稅法，將營利事業所得稅稅率由 17% 調整為 20%，並自 107 年度施行。此外，107 年度未分配盈餘所適用之稅率將由 10% 調降為 5%。106 年 12 月 31 日已認列之遞延所得稅資產及遞延所得稅負債，預計因稅率變動而於 107 年分別調整增加 4,099 仟元及 38,321 仟元。

由於 107 年度股東會盈餘分配情形尚具不確定性，故 106 年度未分配盈餘加徵 10% 所得稅之潛在所得稅後果尚無法可靠決定。

(二) 認列於其他綜合損益之所得稅

	<u>106年度</u>	<u>105年度</u>
<u>遞延所得稅</u>		
本年度產生者		
— 確定福利計畫之再衡 量數	\$ <u>186</u>	\$ <u>1,074</u>

(三) 本期所得稅負債

	<u>106年12月31日</u>	<u>105年12月31日</u>
應付所得稅	\$ <u>444</u>	\$ <u>26,374</u>

(四) 遞延所得稅資產與負債

遞延所得稅資產及負債之變動如下：

106年度

	<u>年初餘額</u>	<u>認列於損益</u>	<u>認列於其他 綜合損益</u>	<u>年底餘額</u>
<u>遞延所得稅資產</u>				
暫時性差異				
以成本法衡量之金融 資產減損損失	\$ 6,897	\$ 8,517	\$ -	\$ 15,414
不動產、廠房及設備 減損損失	2,292	( 2,292)	-	-
離職福利	5,185	( 5,185)	-	-
確定福利退休計畫	7,206	-	186	7,392
其他	356	63	-	419
	<u>\$ 21,936</u>	<u>\$ 1,103</u>	<u>\$ 186</u>	<u>\$ 23,225</u>
<u>遞延所得稅負債</u>				
暫時性差異				
土地增值稅準備	\$213,961	\$ -	\$ -	\$213,961
免租期調整	3,372	( 183)	-	3,189
其他	340	( 340)	-	-
	<u>\$217,673</u>	<u>(\$ 523)</u>	<u>\$ -</u>	<u>\$217,150</u>

105 年度

遞延所得稅資產	年初餘額	認列於損益	認列於其他	年底餘額
			綜合損益	
暫時性差異				
以成本法衡量之金融 資產減損損失	\$ 10,166	(\$ 3,269)	\$ -	\$ 6,897
不動產、廠房及設備 減損損失	-	2,292	-	2,292
離職福利	-	5,185	-	5,185
確定福利退休計畫	6,132	-	1,074	7,206
其他	320	36	-	356
	<u>\$ 16,618</u>	<u>\$ 4,244</u>	<u>\$ 1,074</u>	<u>\$ 21,936</u>
遞延所得稅負債				
暫時性差異				
土地增值稅準備	\$213,961	\$ -	\$ -	\$213,961
免租期調整	3,798	( 426)	-	3,372
其他	425	( 85)	-	340
	<u>\$218,184</u>	<u>(\$ 511)</u>	<u>\$ -</u>	<u>\$217,673</u>

(五) 兩稅合一相關資訊

	106年12月31日	105年12月31日
未分配盈餘		
86 年度以前未分配盈餘	\$ 19,307	\$ -
87 年度以後未分配盈餘	52,954	31,322
	<u>\$ 72,261</u>	<u>\$ 31,322</u>
	(註)	
股東可扣抵稅額帳戶餘額	<u>\$ 7,955</u>	<u>\$ 9,597</u>
	(註)	
	106年度	105年度
稅額扣抵比率		
本公司	(註)	20.48%

註：107 年 2 月公布生效之中華民國所得稅法修正內容已廢除兩稅合一制度，106 年度相關資訊已不適用。

(六) 所得稅核定情形

本公司截至 104 年度之申報案件，業經稅捐稽徵機關核定。

## 二二、每股盈餘

	<u>106年度</u>	<u>105年度</u>
基本每股盈餘	<u>\$ 0.15</u>	<u>\$ 0.21</u>
稀釋每股盈餘	<u>\$ 0.15</u>	<u>\$ 0.21</u>

用以計算每股盈餘之盈餘及普通股加權平均股數如下：

### 本年度淨利

	<u>106年度</u>	<u>105年度</u>
本年度淨利	<u>\$ 25,963</u>	<u>\$ 36,566</u>

### 股 數

單位：仟股

	<u>106年度</u>	<u>105年度</u>
用以計算基本每股盈餘之普通股加權平均股數	175,403	175,403
具稀釋作用潛在普通股之影響： 員工酬勞	<u>14</u>	<u>23</u>
用以計算稀釋每股盈餘之普通股加權平均股數	<u>175,417</u>	<u>175,426</u>

若本公司得選擇以股票或現金發放員工酬勞，則計算稀釋每股盈餘時，假設員工酬勞將採發放股票方式，並於該潛在普通股具有稀釋作用時計入加權平均流通在外股數，以計算稀釋每股盈餘。於次年度決議員工酬勞發放股數前計算稀釋每股盈餘時，亦繼續考量該等潛在普通股之稀釋作用。

## 二三、資本風險管理

本公司進行資本管理以確保集團內各企業能夠於繼續經營之前提下，藉由將債務及權益餘額最適化，以使股東報酬極大化。本公司之整體策略於過往年度維持不變。

本公司資本結構係由本公司之淨債務（即借款減除現金及約當現金）及權益（即股本、資本公積、保留盈餘及其他權益項目）組成。

本公司不須遵守其他外部資本規定。

本公司主要管理階層定期重新檢視集團資本結構，其檢視內容包括考量各類資本之成本及相關風險。本公司依據主要管理階層之建議，將藉由支付股利及舉借新債或償付舊債等方式平衡其整體資本結構。

#### 二四、金融工具

##### (一) 公允價值資訊－非按公允價值衡量之金融工具

本公司管理階層認為非按公允價值衡量之金融資產及金融負債之帳面金額趨近其公允價值。

##### (二) 公允價值資訊－以重複性基礎按公允價值衡量之金融工具

###### 公允價值衡量層級

106 年 12 月 31 日

	第 1 級	第 2 級	第 3 級	合 計
透過損益按公允價值衡量之金融資產				
基金受益憑證	\$ 146,436	\$ -	\$ -	\$ 146,436
公司債	12,057	-	-	12,057
債券	<u>1,942</u>	<u>-</u>	<u>-</u>	<u>1,942</u>
	<u>\$ 160,435</u>	<u>\$ -</u>	<u>\$ -</u>	<u>\$ 160,435</u>
備供出售金融資產				
國內上市(櫃)有價證券－權益投資	<u>\$ 116,503</u>	<u>\$ -</u>	<u>\$ -</u>	<u>\$ 116,503</u>

105 年 12 月 31 日

	第 1 級	第 2 級	第 3 級	合 計
透過損益按公允價值衡量之金融資產				
基金受益憑證	<u>\$ 240,497</u>	<u>\$ -</u>	<u>\$ -</u>	<u>\$ 240,497</u>
備供出售金融資產				
國內上市(櫃)有價證券－權益投資	<u>\$ 46,185</u>	<u>\$ -</u>	<u>\$ -</u>	<u>\$ 46,185</u>

106 及 105 年度無第 1 級與第 2 級公允價值衡量間移轉之情形。

(三) 金融工具之種類

	106年12月31日	105年12月31日
<u>金融資產</u>		
透過損益按公允價值衡量		
— 持有供交易	\$ 160,435	\$ 240,497
放款及應收款	88,344	132,984
備供出售金融資產(註)	255,708	369,060
<u>金融負債</u>		
以攤銷後成本衡量	2,603,696	2,436,225

註：餘額係包含分類為備供出售之以成本衡量金融資產餘額。

(四) 財務風險管理目的與政策

本公司主要金融工具包括權益及債務工具投資、應收帳款、應付帳款及借款。本公司之財務管理部門係為各業務單位提供服務，統籌協調進入國內與國際金融市場操作，藉由依照風險程度與廣度分析暴險之內部風險報告監督及管理本公司營運有關之財務風險。該等風險包括市場風險（包含匯率風險、利率風險及其他價格風險）、信用風險及流動性風險。

1. 市場風險

(1) 匯率風險

本公司於資產負債表日持有非功能性貨幣計價之金融資產資訊請參閱附註二七。由於受匯率變動之影響不大，故無呈列敏感性分析。

(2) 利率風險

因本公司內之個體同時以固定及浮動利率借入資金，因而產生利率暴險。

本公司於資產負債表日受利率暴險之金融資產及金融負債帳面金額如下：

	106年12月31日	105年12月31日
具公允價值利率風險		
— 金融資產	\$ 36,307	\$ 46,053
— 金融負債	2,589,990	2,279,941
具現金流量利率風險		
— 金融資產	49,201	59,527

本公司因持有固定利率銀行存款及借款而產生公允價值利率風險之暴險，惟借款期間不長、借款利率較低，故管理階層評估受利率變動之相關暴險影響不大。

本公司因持有變動利率銀行存款及借款而面臨現金流量利率風險之暴險。由於利率變動之影響不大，故無呈列敏感性分析。

### (3) 其他價格風險

本公司因國內外上市櫃權益證券投資而產生權益價格暴險。本公司並未積極交易該等投資。本公司權益價格風險主要集中於大中華地區之權益工具。

#### 敏感度分析

下列敏感度分析係依資產負債表日之權益價格暴險進行。

若權益價格上漲／下跌 10%，106 及 105 年度其他綜合損益將因備供出售金融資產公允價值之變動增加／減少 11,650 仟元及 4,619 仟元。

本公司於本年度對價格風險之敏感度上升，主因對備供出售金融資產之投資增加。

## 2. 信用風險

信用風險係指交易對方拖欠合約義務而造成本公司財務損失之風險。截至資產負債表日，本公司可能因交易對方未履行義務造成財務損失之最大信用風險暴險主要係個體資產負債表所認列之金融資產帳面金額。

本公司之應收租賃款集中於前三大客戶，於 106 年及 105 年 12 月 31 日之比例均為 98%，惟本公司已收取適當之保證金，故評估其信用風險並不重大。

另因流動資金之存放對象係國際信用評等機構給予高信用評等之銀行，故該信用風險係屬有限。

### 3. 流動性風險

本公司係透過管理及維持足夠部位之現金及約當現金與銀行借款額度以支應集團營運並減輕現金流量波動之影響。本公司管理階層監督銀行融資額度使用狀況並確保借款合同條款之遵循。

非衍生金融負債剩餘合約到期分析係本公司最早可能被要求還款之日期，按金融負債未折現現金流量（包含本金及估計利息）編製，其包括利息及本金之現金流量。

本公司可被要求立即還款之銀行借款，係列於下表中最早之期間內，不考慮銀行立即執行該權利之機率；其他非衍生金融負債到期分析係依照約定之還款日編製。

以浮動利率支付之利息現金流量，其未折現之利息金額係依據資產負債表日殖利率曲線推導而得。

#### 106 年 12 月 31 日

	要求即付或 短於 1 個月	1 至 3 個月	3 個月至 1 年	1 至 5 年
<u>非衍生金融負債</u>				
無附息負債	\$ 13,706	\$ -	\$ -	\$ -
固定利率工具	<u>199,990</u>	<u>760,000</u>	<u>-</u>	<u>1,633,813</u>
	<u>\$ 213,696</u>	<u>\$ 760,000</u>	<u>\$ -</u>	<u>\$1,633,813</u>

#### 105 年 12 月 31 日

	要求即付或 短於 1 個月	1 至 3 個月	3 個月至 1 年	1 至 5 年
<u>非衍生金融負債</u>				
無附息負債	\$ 156,284	\$ -	\$ -	\$ -
固定利率工具	<u>329,941</u>	<u>420,000</u>	<u>1,210,000</u>	<u>326,865</u>
	<u>\$ 486,225</u>	<u>\$ 420,000</u>	<u>\$1,210,000</u>	<u>\$ 326,825</u>

銀行借款對本公司而言係為一項重要流動性來源。截至 106 年及 105 年 12 月 31 日止，本公司未動用之銀行融資額度分別為 1,125,000 仟元及 1,030,000 仟元。



## 二五、關係人交易

除已於其他附註揭露外，本公司與關係人間之交易如下。

### (一) 關係人名稱及其關係

<u>關 係 人 名 稱</u>	<u>與 本 公 司 之 關 係</u>
冠銓投資股份有限公司(冠銓投資)	本公司之子公司
嘉峰投資股份有限公司(嘉峰投資)	本公司之子公司
崧源投資股份有限公司(崧源投資)	本公司之子公司
舜泰投資股份有限公司(舜泰投資)	本公司之子公司
德宏建設股份有限公司(德宏建設)	本公司之子公司
麗優國際股份有限公司(麗優國際)	本公司之子公司

### (二) 其他關係人交易

1. 本公司之嘉峰投資及舜泰投資兩家子公司於 106 年 6 月之董事會決議分配 105 年度現金股利合計 679 仟元。
2. 本公司之冠銓投資、嘉峰投資、崧源投資及舜泰投資四家子公司於 105 年 5 月之董事會決議分配 104 年度現金股利合計 22,316 仟元。
3. 本公司於 104 年 1 月與德宏建設簽訂房屋租賃契約，出租本公司之部分辦公室供該公司使用，每月租金為 50 仟元。
4. 本公司於 102 年 8 月與麗優國際簽訂房屋租賃契約，出租本公司之部分辦公室供該公司使用，並於 105 年 9 月更新租賃契約，104 年 1 月至 105 年 8 月之每月租金為 40 仟元，105 年 9 月至 106 年 5 月之每月租金為 20 仟元，並已於 106 年 5 月提前解約。

### (二) 主要管理階層薪酬

本公司對董事、監察人及主要管理階層之獎酬如下：

	<u>106年度</u>	<u>105年度</u>
短期員工福利	\$ 13,121	\$ 13,685
退職後福利	<u>188</u>	<u>207</u>
	<u>\$ 13,309</u>	<u>\$ 13,892</u>

董事及其他主要管理階層之薪酬係由薪酬委員會依照個人績效及市場趨勢決定。

## 二六、質抵押之資產

本公司申請銀行借款額度而提供不動產、廠房及設備與投資性不動產為擔保品，茲將質抵押之資產彙總如下：

	<u>106年12月31日</u>	<u>105年12月31日</u>
不動產、廠房及設備		
— 土地	\$ 835,520	\$ 835,520
— 房屋及建築物	459,498	473,160
投資性不動產	<u>917,292</u>	<u>865,563</u>
	<u>\$ 2,212,310</u>	<u>\$ 2,174,243</u>

## 二七、具重大影響之外幣金融資產及負債資訊

本公司具重大影響之外幣金融資產及負債資訊如下：

106年12月31日

<u>金 融 資 產</u>	<u>外</u>	<u>幣 匯</u>	<u>率</u>	<u>帳 面 金 額</u>
<u>貨幣性項目</u>				
美 元	\$	1,655	29.760	<u>\$ 49,259</u>
<u>非貨幣性項目</u>				
美 元		812	29.760	\$ 24,175
人 民 幣		581	4.565	2,652
南 非 幣		806	2.410	<u>1,941</u>
				<u>\$ 28,768</u>

105年12月31日

<u>金 融 資 產</u>	<u>外</u>	<u>幣 匯</u>	<u>率</u>	<u>帳 面 金 額</u>
<u>貨幣性項目</u>				
美 元	\$	1,716	32.250	<u>\$ 55,328</u>
<u>非貨幣性項目</u>				
美 元		391	32.250	\$ 12,611
人 民 幣		553	4.617	2,551
南 非 幣		689	2.360	<u>1,607</u>
				<u>\$ 16,769</u>

## 二八、重大承諾

由於傳統百貨公司專櫃的經營績效日益衰退，本公司於 105 年 10 月 24 日經董事會決議通過桃園店改裝案，並於 106 年 2 月 10 日經董事會決議將桃園店營造工程發包予非關係人，營造工程發包總價 680,000 仟元，預計改裝期間為 106 年 2 月至 107 年 9 月。除保留現有部分業績優良廠商外，桃園店將引進快速時尚、餐廳、運動休閒、遊樂場及影城等本店共同經營。桃園店改裝期間，本公司百貨事業部—台北店仍繼續正常營運。

## 二九、附註揭露事項

(一) 重大交易事項及(二)轉投資事業相關資訊：

1. 資金貸與他人。(無)
2. 為他人背書保證。(無)
3. 期末持有有價證券情形。(附表一)
4. 累積買進或賣出同一有價證券之金額達新臺幣 3 億元或實收資本額 20%以上。(無)
5. 取得不動產之金額達新臺幣 3 億元或實收資本額 20%以上。(附表二)
6. 處分不動產之金額達新臺幣 3 億元或實收資本額 20%以上。(無)
7. 與關係人進、銷貨之金額達新臺幣 1 億元或實收資本額 20%以上。(無)
8. 應收關係人款項達新臺幣 1 億元或實收資本額 20%以上。(無)
9. 從事衍生工具交易。(無)
10. 被投資公司資訊。(附表三)

(三) 大陸投資資訊。(無)

統領百貨股份有限公司  
 期末持有有價證券情形  
 民國 106 年 12 月 31 日

附表一

單位：新台幣仟元

持有之公司	有價證券名稱	與發行人之關係	帳列科目	期股數/單位數	帳面金額	持股比例	公允價值	備註
統領百貨股份有限公司	普通股股票		以成本衡量之金融資產—非流動	3,200,000	\$ 27,700	5.3	\$ 27,700	
	普訊柒創業投資股份有限公司	—	以成本衡量之金融資產—非流動	3,612,500	28,525	6.7	28,525	
	普訊捌創業投資股份有限公司	—	以成本衡量之金融資產—非流動	598,282	34,815	3.0	34,815	
	普訊創創業投資股份有限公司	—	以成本衡量之金融資產—非流動	2,709,375	21,594	4.2	21,594	
	Wholesome Biopharm Pty Ltd.	—	以成本衡量之金融資產—非流動	10,000,000	14,630	12.1	14,630	
	Fortune Technology Fund II Ltd.	—	以成本衡量之金融資產—非流動	442,717	7,448	13.5	7,448	
	聯訊創業投資股份有限公司	—	以成本衡量之金融資產—非流動	578,000	4,480	1.7	4,480	
	CDIB Biotech USA Investment Co., Ltd.	—	以成本衡量之金融資產—非流動	420,000	-	19.6	-	
	友富投資股份有限公司	—	以成本衡量之金融資產—非流動	268,000	-	10.0	-	
	Budworth Investment Limited	—	以成本衡量之金融資產—非流動	96,120	-	1.7	-	
	特別股股票							
	Phyto Ceutica Inc.	—	以成本衡量之金融資產—非流動	20,000	13	-	13	
	受益憑證							
	兆豐國際寶鑽貨幣市場基金	—	公平價值變動列入損益之金融資產—流動	1,849,057.59	23,050	-	23,050	
	日盛貨幣市場基金	—	公平價值變動列入損益之金融資產—流動	2,523,234.72	37,161	-	37,161	
野村 3869NNLN 新興市場基金—美元不配息	—	公平價值變動列入損益之金融資產—流動	731.49	7,671	-	7,671		
第一金台灣貨幣市場基金	—	公平價值變動列入損益之金融資產—流動	1,982,170.70	30,143	-	30,143		

(接次頁)

(承前頁)

持有之公司	有價證券名稱	與發行人之關係	類別	科目	期股數/單位數	帳面金額	持股比例	公允價值	未備價值	註
	富蘭克林華美貨幣市場基金	-	公平價值變動列入損益之金融資產—流動	2,444,528.94	\$ 25,113	-	\$ 25,113			
	復華新興人民幣債券基金 A 不配息	-	公平價值變動列入損益之金融資產—流動	50,000.00	2,652	-	2,652			
	復華南幣短期收益基金 A 不配息	-	公平價值變動列入損益之金融資產—流動	60,470.50	1,909	-	1,909			
	復華南幣短期收益基金 B 配息	-	公平價值變動列入損益之金融資產—流動	60,260.90	1,332	-	1,332			
	中信全球短高收債券基金—台幣 A	-	公平價值變動列入損益之金融資產—流動	300,000.00	2,940	-	2,940			
	瀚亞貳貳貨幣市場基金	-	公平價值變動列入損益之金融資產—流動	740,740.70	10,018	-	10,018			
	GAM 多元股票基金—醫療創新股票美元 B 類	-	公平價值變動列入損益之金融資產—流動	149.44	1,477	-	1,477			
	台股新智慧生活基金—美元	-	公平價值變動列入損益之金融資產—流動	10,000.00	2,970	-	2,970			
	債券	-	公平價值變動列入損益之金融資產—流動	8,000.00	1,942	-	1,942			
	歐洲投資銀行債券—南幣	-	公平價值變動列入損益之金融資產—流動	4,340.00	12,057	-	12,057			
	公司債	-	公平價值變動列入損益之金融資產—流動							
	AT&T 公司美元計價公司債	-	公平價值變動列入損益之金融資產—流動							
	國內普通股股票	-	備供出售金融資產—流動							
	日月光半導體製造股份有限公司	-	備供出售金融資產—流動	207,528	7,917	-	7,917			
	長華電材股份有限公司	-	備供出售金融資產—流動	7,000	1,008	-	1,008			
	華豐橡膠工業股份有限公司	-	備供出售金融資產—流動	42,840	540	-	540			
	長榮航空股份有限公司	-	備供出售金融資產—流動	119,636	1,896	-	1,896			
	聯華電子股份有限公司	-	備供出售金融資產—流動	35,801	508	-	508			
	昆盈企業股份有限公司	-	備供出售金融資產—流動	20,662	213	-	213			
	泗隆建設股份有限公司	-	備供出售金融資產—流動	16,000	688	-	688			
	力達控股股份有限公司	-	備供出售金融資產—流動	142,000	14,171	-	14,171			
	台灣高遠鐵路股份有限公司	-	備供出售金融資產—流動	1,000,000	23,500	-	23,500			
	勁永國際股份有限公司	-	備供出售金融資產—流動	122,000	1,495	-	1,495			
	中國石油化學股份有限公司	-	備供出售金融資產—流動	383,000	5,879	-	5,879			
	遠麗建設事業股份有限公司	-	備供出售金融資產—流動	215,000	7,514	-	7,514			
	健策精密工業股份有限公司	-	備供出售金融資產—流動	118,000	7,871	-	7,871			
	復盛應用品科技股份有限公司	-	備供出售金融資產—流動	294,000	43,303	-	43,303			

(接次頁)

(承前頁)

持 有 之 公 司	有 價 證 券 及 名 稱	與 發 行 人 之 關 係	限 列 科 目	期 股 數 / 單 位 數 額		帳 面 金 額	持 股 比 率	本 備		註
				股 數	金 額			允 價	備 註	
冠 益 投 資 股 份 有 限 公 司	普 通 股 票 統 領 百 貨 股 份 有 限 公 司	母 公 司	備 供 出 售 金 融 資 產 — 非 流 動	8,750,000	\$ 229,687	\$ 229,687	4.2		(註一)	
	受 益 憑 證 聯 華 電 子 股 份 有 限 公 司	-	備 供 出 售 金 融 資 產 — 流 動	11,851	168	168	-			
	受 益 憑 證 光 豐 國 際 實 績 貨 幣 市 場 基 金	-	公 平 價 值 變 動 列 入 損 益 之 金 融 資 產 — 流 動	167,610.60	2,089	2,089	-			
	受 益 憑 證 日 盛 貨 幣 市 場 基 金	-	公 平 價 值 變 動 列 入 損 益 之 金 融 資 產 — 流 動	347,505.10	5,117	5,117	-			
嘉 峰 投 資 股 份 有 限 公 司	普 通 股 票 統 領 百 貨 股 份 有 限 公 司	母 公 司	備 供 出 售 金 融 資 產 — 非 流 動	8,767,000	230,134	230,134	4.2		(註一)	
	受 益 憑 證 聯 華 電 子 股 份 有 限 公 司	-	備 供 出 售 金 融 資 產 — 流 動	13,219	188	188	-			
	受 益 憑 證 光 豐 國 際 實 績 貨 幣 市 場 基 金	-	公 平 價 值 變 動 列 入 損 益 之 金 融 資 產 — 流 動	397,851.72	4,959	4,959	-			
崧 源 投 資 股 份 有 限 公 司	普 通 股 票 統 領 百 貨 股 份 有 限 公 司	母 公 司	備 供 出 售 金 融 資 產 — 非 流 動	7,366,000	193,358	193,358	3.53		(註一)	
	受 益 憑 證 聯 華 電 子 股 份 有 限 公 司	-	備 供 出 售 金 融 資 產 — 流 動	8,865	126	126	-			
	受 益 憑 證 光 豐 國 際 實 績 貨 幣 市 場 基 金	-	公 平 價 值 變 動 列 入 損 益 之 金 融 資 產 — 流 動	354,602.38	4,420	4,420	-			
	受 益 憑 證 第 一 金 台 灣 貨 幣 市 場 基 金	-	公 平 價 值 變 動 列 入 損 益 之 金 融 資 產 — 流 動	65,950.90	1,003	1,003	-			
	受 益 憑 證 日 盛 貨 幣 市 場 基 金	-	公 平 價 值 變 動 列 入 損 益 之 金 融 資 產 — 流 動	251,707.53	3,707	3,707	-			
	受 益 憑 證 PERMAL MACRO HOLDINGS LTD	-	公 平 價 值 變 動 列 入 損 益 之 金 融 資 產 — 流 動	273,595	3,131	3,131	-			
	PIMCO GIS	-	公 平 價 值 變 動 列 入 損 益 之 金 融 資 產 — 流 動	14,619,581.0	4,834	4,834	-			
	FRANLIN TEM	-	公 平 價 值 變 動 列 入 損 益 之 金 融 資 產 — 流 動	7,849,707.0	3,609	3,609	-			

(接次頁)

(承前頁)

持有之公司	有價證券名稱	與發行人之關係	帳列科目	期股數/單位數	帳面金額	持股比例	公允價值	備註
	國外股票 SHANSHUI CEMENT	-	公平價值變動列入損益之 金融資產—流動	7,000	\$ 259	-	\$ 259	
	LIFESTYLE INT'L	-	公平價值變動列入損益之 金融資產—流動	10,500	415	-	415	
	HSBC HOLDINGS	-	公平價值變動列入損益之 金融資產—流動	5,158	1,570	-	1,570	
	ICBC	-	公平價值變動列入損益之 金融資產—流動	95,013	2,275	-	2,275	
	CAPITAL ESTATE	-	公平價值變動列入損益之 金融資產—流動	1,140,000	330	-	330	
	ESPRIT HOLDINGS LIMITED	-	公平價值變動列入損益之 金融資產—流動	12,499	199	-	199	
	KUNLUN ENERGY	-	公平價值變動列入損益之 金融資產—流動	8,000	248	-	248	
	WEICHAI POWER CO., LTD.	-	公平價值變動列入損益之 金融資產—流動	9,600	313	-	313	
	CHINA AGRI	-	公平價值變動列入損益之 金融資產—流動	23,400	305	-	305	
	CHINA COSCO	-	公平價值變動列入損益之 金融資產—流動	18,000	276	-	276	
	CHINA COAL	-	公平價值變動列入損益之 金融資產—流動	11,000	148	-	148	
	FIH	-	公平價值變動列入損益之 金融資產—流動	13,000	118	-	118	
	SHENGUAN HLDGS	-	公平價值變動列入損益之 金融資產—流動	16,000	23	-	23	
	SINOFERT	-	公平價值變動列入損益之 金融資產—流動	50,000	247	-	247	
	LI NING COMPANY LIMITED	-	公平價值變動列入損益之 金融資產—流動	7,188	173	-	173	

(接次頁)

(承前頁)

持有之公司	有價證券名稱	與發行人之關係	帳列科目	期股數 / 單位數	帳面金額	持股比例	公允價值		備註
							美金	美元	
舜泰投資股份有限公司	美股 PROSHARES TR ULTRASHORT DOW30	-	公平價值變動列入損益之 金融資產—流動	4,200	\$ 1,086	-	\$ 1,086		
	PROSHARES TR ULTRASHORT TR TREAS	-	公平價值變動列入損益之 金融資產—流動	2,950	2,966	-	2,966		
	PROSHARE TRII PROSHARES ULTRASHORT GOLD	-	公平價值變動列入損益之 金融資產—流動	700	1,440	-	1,440		
	新加坡股 PERENNIAL REAL ESTATE HOLDINGS LTD	-	公平價值變動列入損益之 金融資產—流動	16,540	320	-	320		
	公司債 COOPERATIE VE RABOB	-	公平價值變動列入損益之 金融資產—流動	100,000	2,310	-	2,310		
	普通股股票 統領百貨股份有限公司	母公司	備供出售金融資產—非流 動	8,439,000	221,524	4.04	221,524	(註一)	
	聯華電子股份有限公司 受益憑證	-	備供出售金融資產—流動	22,337	317	-	317		
	安聯台灣貨幣市場基金	-	公平價值變動列入損益之 金融資產—流動	236,283.49	2,943	-	2,943		
	日盛貨幣市場基金	-	公平價值變動列入損益之 金融資產—流動	159,424.90	2,348	-	2,348		

註一：子公司持有本公司股票自投資重分類為庫藏股票，並以 91 年初子公司帳列轉投資本公司之帳面價值為入帳基礎。

註二：投資子公司及關聯企業相關資訊，請參閱附表三。



統領百貨股份有限公司及子公司  
取得不動產之金額達新臺幣3億元或實收資本額20%以上  
民國106年12月31日

單位：新台幣仟元

附表二

取得之不動產公司	財產名稱	事發日期	實日	交易金額	價款支付情形	交易對象	關係	交易對象為關係人者，其前次移轉資料		價格參考依據	取得目的情形	其他約定事項
								所有人之關係	移轉日期			
統領百貨股份有限公司	建築物	106/2/10		\$ 680,000	依工程進度驗收，月結電匯付款	美孚營造工程股份有限公司	-	不適用	不適用	招標、比價及議價	桃園統領改裝營造工程	無

統領百貨股份有限公司  
被投資公司資訊  
民國 106 年度

附表三

單位：新台幣千元

投資公司名稱	被投資公司名稱	所在地區	主要營業項目	原始投資金額		期末		持有帳面金額	被投資公司本期(損)益	本期認列之投資(損)益	註備	註
				本期末	上期末	數	比率(%)					
統領百貨股份有限公司	德宏建設股份有限公司	台北市	一般建築業務	\$ 600,000	\$ 600,000	60,000,000	100.00	\$ 543,394	19,149	19,149	子公司	
	忠孝實業股份有限公司	台北市	一般租賃業務	101,952	101,952	3,776,000	20.00	128,694	19,628	3,926	採權益法之被投資公司	
	崧源投資股份有限公司	台北市	一般投資業務	350,000	350,000	35,000,000	100.00	77,204	2,376	1,307	子公司(註一)	
	舜泰投資股份有限公司	台北市	一般投資業務	350,000	350,000	35,000,000	100.00	40,022	4,887	667	子公司(註一)	
	冠銓投資股份有限公司	台北市	一般投資業務	350,000	350,000	35,000,000	100.00	27,630	4,421	46	子公司(註一)	
	嘉峰投資股份有限公司	台北市	一般投資業務	350,000	350,000	35,000,000	100.00	27,250	4,792	409	子公司(註一)	
	麗優國際股份有限公司	台北市	製造及銷售食品業務	184,000	180,000	9,400,000	100.00	8,478	7,356	7,356	子公司(註三)	

註一：子公司持有本公司股票自投資重分類為庫藏股票，並以子公司轉投資本公司之原始投資金額為入帳基礎。

註二：係依據該公司 106 年 12 月 31 日經會計師查核之財務報告計算。

註三：該公司董事會於 106 年 6 月 15 日決議通過清算解散，並已於 107 年 2 月完成清算程序。

六、公司及其關係企業最近年度及截至年報刊印日止，發生財務周轉困難情事，對本公司財務狀況之影響：無此情形。

## 柒、財務狀況及財務績效之檢討分析與評估風險事項

### 一、財務狀況：

單位：新台幣仟元

項 目	年 度	106年度	105年度	差 異	
				金 額	%
流動資產		1,741,284	1,681,435	59,849	3.56
不動產、廠房及設備		1,575,366	1,330,209	245,157	18.43
投資性不動產淨額		2,153,906	2,103,220	50,686	2.41
其他資產		307,132	504,415	(197,283)	(39.11)
資產總額		5,777,688	5,619,279	158,409	2.82
流動負債		1,662,226	2,748,056	(1,085,830)	(39.51)
長期借款		1,630,000	320,000	1,310,000	409.38
其他負債		288,183	287,666	517	0.18
負債總額		3,580,409	3,355,722	224,687	6.70
股 本		2,087,250	2,087,250	0	0.00
資本公積		483,638	466,977	16,661	3.57
保留盈餘		892,115	971,426	(79,311)	(8.16)
其他權益		17,817	21,445	(3,628)	(16.92)
庫藏股票		(1,283,541)	(1,283,541)	0	0.00
非控制權益		0	0	0	0.00
權益總額		2,197,279	2,263,557	(66,278)	(2.93)

(一) 資產、負債及股東權益重大變動原因說明：

1. 106年度不動產、廠房及設備較105年度增加，主要係桃園分公司之改裝預付工程款約2.64億元。
2. 106年度其他資產較105年度減少，主要係以成本衡量之金融資產之被投資公司減資退回股款1.34億元，另提列永久性之價值減損約0.5億元所致。
3. 106年度流動負債及長期借款分別較105年度減少及增加，主要係因銀行長期借款增加約13.1億元及短期借款減少約8.33億元，另桃園分公司停業期間應付廠商貸款減少約0.88億元所致。
4. 106年度其他權益減少，係因備供出售金融資產評價之未實現損益減少所致。

(二) 影響重大者，未來因應計畫：

預計107年度建設部門持續陽明山御陽明及礁溪建案之銷售，另桃園百貨改裝將於九月開幕營運，未來營運資金流入即可償還有關之借款。

## 二、財務績效

單位：新台幣仟元

項 目 \ 年	106 年度	105 年度	增 (減) 金 額	變動比例 (%)
營業收入	282,049	665,756	(383,707)	(57.63)
營業成本	47,749	271,553	(223,804)	(82.42)
營業毛利	234,300	394,203	(159,903)	(40.56)
營業費用	143,999	338,381	(194,382)	(57.44)
營業淨利	90,301	55,822	34,479	61.77
營業外收入及(支出)	(68,647)	5,178	(73,825)	(1,425.74)
稅前淨利	21,654	61,000	(39,346)	(64.50)
所得稅	(4,309)	24,434	(28,743)	(117.64)
本期淨利	25,963	36,566	(10,603)	(29.00)
其他綜合損益(淨額)	(4,539)	16,099	(20,638)	(128.19)
綜合損益總額	21,424	52,665	(31,241)	(59.32)

### (一) 增減比例變動分析說明：

1. 106年度營業收入及成本均較105年度減少，主要係因桃園百貨部門於106年2月開始停業改裝及牛排館亦於106年5月底結束營業所致。
2. 營業費用方面，百貨桃園店為配合106年2月起停業改裝及牛排館於106年5月結束營業，致營業費用減少約1.944億元。
3. 106年營業外支出淨額較105年增加，主要係106年估列以成本衡量之金融資產之永久性跌價損失約0.50億元及減資退回股款溢額減少約0.14億元所致。
4. 其他綜合損失淨額增加，主要係因備供出售金融資產未實現評價損失增加約2,500萬元，及確定福利計劃之再衡量數減少約433萬元所致。
5. 綜上，106年綜合損益總額2,142萬元較105年減少約3,124萬元。

### (二) 預期及其依據，對公司未來財務業務之可能影響及因應計劃：

本公司為因應桃園店之改裝，除力求台北店之出租業務維持平穩外，建設部門亦將持續陽明山御陽明及礁溪建案之銷售；另桃園百貨改裝將於九月開幕營運，以求最穩定之財務業務之成長。

### 三、現金流量

#### (一)最近年度現金流量變動之分析說明

項目	年 度		
	一0六年度	一0五年度	增減比例 (%)
現金流量比率 (%)	(4.93)	0.50	(1,086.00)
現金流量允當比率 (%)	24.47	14.63	67.26
現金再投資比率 (%)	(3.84)	0.41	(1,036.59)
增減比例變動分析說明：			
1. 現金流量比率減少：主要係106年度營業活動淨現金流出金額增加所致。			
2. 現金流量允當比率增加：主要係106年度之最近五年度營業活動淨現金流入金額增加所致。			
3. 現金再投資比率減少：主要係106年度營業活動淨現金流出金額增加所致。			

(二)流動性不足之改善計劃：本公司將積極銷售御陽明及礁溪建案，另力求台北店出租業務平穩，且桃園店預計將於107年9月開幕營運，屆時營收將可增加營運資金之流入，故應無無法籌措資金以履行合約義務之流動性風險。

#### (三)未來一年現金流動性分析：

單位：新台幣仟元

期初現金餘額 ①	預計全年來自營業活動淨現金流量②	預計全年現金流出量 ③	預計現金剩餘(不足)數額量 ①+②-③	預計現金不足額之補救措施	
				投資計畫	理財計畫
64,208	445,590	417,611	92,187	—	400,000
1. 未來一年現金流量變動情形分析：					
(1) 營業活動：預計107年度營建部門礁溪建案之銷售及桃園店9月開幕營運，屆時營收可增加營運資金之流入。					
(2) 投資活動：107年預計支付桃園店改裝資本支出款項約7億元。					
(3) 融資活動：預計107年度主要係以銀行融資款項支應桃園店改裝資本支出款。					

### 四、最近年度重大資本支出對財務業務之影響：

由於傳統百貨公司專櫃的經營績效日益衰退，本公司於民國105年10月24日經董事會決議通過桃園店改裝案，並於106年2月10日經董事會決議將桃園店營造工程發包予非關係人，營造工程發包總價680,000千元(含稅)，預計改裝期間為106年2月至107年8月。除保留現有部分業績優良廠商外，桃園店將引進快速時尚、餐廳、運動休閒、遊樂場及影城等本店共同經營。桃園店改裝期間，本公司百貨事業部-台北店仍繼續正常營運。

## 五、最近年度轉投資政策、其獲利或虧損之主要原因、改善計畫及未來一年投資計畫：

- (一)本公司轉投資對象多為創業投資公司，希望透過創業投資公司專業之管理，為本公司創造本業以外之收益。106 年度股利收入計 3,198 仟元。由於本公司所參與之創投公司多於 87 年至 89 年間成立，已屆創立時之約定年限，均陸續出脫持股以回收投資資金。本公司將透過創投公司減資及發放股利逐次收回投資成本。
- (二)98 年為配合多角化經營而投入建築業，截至 106 年 12 月底計投資 6 億元之德宏建設股份有限公司，已於 103 年度開始陸續推案銷售。
- (三)本公司於 101 年底成立麗優國際股份有限公司，從事甜點及餐飲事業，已於 102 年 6 月開始營運；為配合連鎖經營，104 年 10 月中旬轉型為高級牛排館，同年 12 月中旬轉型為高級法式甜點，惟甜點效益不佳，已於 105 年 6 月結束營業；另牛排館業績亦一直無法提升，已於 106 年 5 月底結束營業，並已於 107 年 2 月底辦理清算完成。
- (四)未來一年內，本公司並不打算大幅增加轉投資金額。

## 六、風險事項分析評估

- (一)最近年度及截至年報刊印日止，利率、匯率變動、通貨膨脹情形對公司損益之影響及未來因應措施：

利率變動	本公司財務穩健、債信良好，並與金融機構維持良好關係，故可取得較佳之融資利率，且本公司會視市場資金情況調整借款組合，以降低公司融資成本之變動，故 106 年度及截至年報刊印日止，利率變動對本公司整體營運未造成重大之影響。
匯率變動	由於本公司並未從事以套利或投機為目的之外匯相關交易，且本公司進銷貨以新台幣收付為主，因此，106 年度及截至年報刊印日止，匯率變動對本公司損益並無重大之影響。
通貨膨脹	消費者物價指數走高，惟相較於亞洲鄰近國家漲幅整體物價走勢尚稱平穩。106 年度及截至年報刊印日止，本公司尚未因通膨而產生立即性之重大影響。
因應措施	本公司將隨時注意利率、匯率走勢及變化之相關資訊，以降低利率及匯率變動所帶來之衝擊，且即時掌握國內外金融情勢並加強風險控管，遇有重大之經濟變動時，審慎提出因應措施，以降低利率及匯率變動對公司財務業務可能造成之損失。

- (二)最近年度及截至年報刊印日止，公司從事高風險、高槓桿投資、資金貸與他人、背書保證及衍生性商品交易之政策、獲利或虧損之主要原因及未來因應措施：
1. 本公司未從事高風險、高槓桿投資及衍生性商品交易等業務。基於穩健原則及務實之經營理念，本公司未來仍不考慮從事高風險、高槓桿投資及衍生性商品交易等業務。

2. 本公司依主管機關發佈施行之「公開發行公司資金貸與及背書保證處理準則」，制定「資金貸與他人作業程序」，並提報本公司董事會及股東會通過。資金貸與他人作業之執行，必須遵循經董事會及股東會通過之「資金貸與他人作業程序」辦理，以符合風險控管，避免對公司產生不利影響。
3. 本公司依主管機關發佈施行之「公開發行公司資金貸與及背書保證處理準則」，制定「背書保證作業程序」，並提報本公司董事會及股東會通過。背書保證作業之執行，必須遵循經董事會及股東會通過之「背書保證作業程序」辦理，以符合風險控管，避免對公司產生不利影響。

(三) 最近年度及截至年報刊印日止，公司未來研發計畫及預計投入之研發費用：  
本公司本身並無參與產品之研發與製造，故無研發計畫與費用之情事。

(四) 最近年度及截至年報刊印日止，國內外重要政策及法律變動對公司財務業務之影響及因應措施：  
本公司對於最近年度國內外重要政策及法律變動均已採取適當之因應措施，未來本公司財務及行政部門內等單位將隨時掌握最新法規變動資訊，並徵詢律師、會計師等專業意見，針對國內外重要政策及法律變動研議因應措施，以達守法及降低公司財務業務所受之影響。

(五) 最近年度及截至年報刊印日止，科技改變及產業變化對公司財務業務之影響及因應措施：  
科技日新月異，網路無遠弗屆，智慧型手機，平板電腦等 4C 行動裝置之功能不斷強化及平價化；APP，雲端應用，Big Data（海量資料）等新興服務快速發展，造就了網路商機，並衝擊實體市場。有鑑於此本公司持續致力於運用高科技產品，啟動虛擬與實體整合之行銷模式，以創造更高業績。

(六) 最近年度及截至年報刊印日止，企業形象改變對企業危機管理之影響及因應措施：  
本公司多年來致力於維持良好的企業形象，並遵守法令規定，為有效掌控與媒體溝通品質及避免危機處理不當致企業形象受損，本公司落實發言人機制針對客訴及股東建議皆設有專人負責處理，以有效維護本公司信譽及形象。106 年度及截至年報刊印日止，並無企業形象改變造成危機之情事。

(七) 最近年度及截至年報刊印日止，公司進行併購之預期效益、可能風險及因應措施：  
106 年度及截至年報刊印日止，本公司並無任何併購之計劃。

(八) 最近年度及截至年報刊印日止，公司擴充廠房之預期效益、可能風險及因應措施：  
由於傳統百貨公司專櫃的經營績效日益衰退，本公司於民國 105 年 10 月 24 日經董事會決議通過桃園店改裝案，並於 106 年 2 月 10 日經董事會決議將桃園店營造工程發包，總價為含稅 680,000 仟元，預計改裝期間為 106 年 2 月至 107 年 9 月。除保留現有部分業績優良廠商外，桃園店將引進快速時尚、餐廳、運動休閒、遊樂場及影城等本店共同經營。桃園店改裝期間，本公司百貨事業部-台北店仍繼續正常營運。



- (九)最近年度及截至年報刊印日止，公司進貨或銷貨集中所面臨之風險及因應措施：  
本公司係屬百貨及建設業，銷售商品品項多元化，且未對單一廠商或客戶集中進貨或銷貨，故無進貨或銷貨集中風險之情事。
- (十)最近年度及截至年報刊印日止，公司董事、監察人或持股超過百分之十之大股東，股權之大量移轉或更換對公司之影響、風險及因應措施：  
106年度及截至年報刊印日止，並無股權之大量移轉或更換之情事，因此，並無重大變動風險之疑慮。
- (十一)最近年度及截至年報刊印日止，公司經營權之改變對公司之影響、風險及因應措施：  
106年度及截至年報刊印日止，無此情事發生。
- (十二)訴訟或非訟事件：  
106年度及截至年報刊印日止，並無重大訴訟或行政爭訟事件發生。
- (十三)其他重要風險及因應措施：不適用。

七、其他重要事項：無

## 捌、特別記載事項

### 一、關係企業相關資料：

#### (一)關係企業合併營業報告書

##### 1.關係企業組織圖

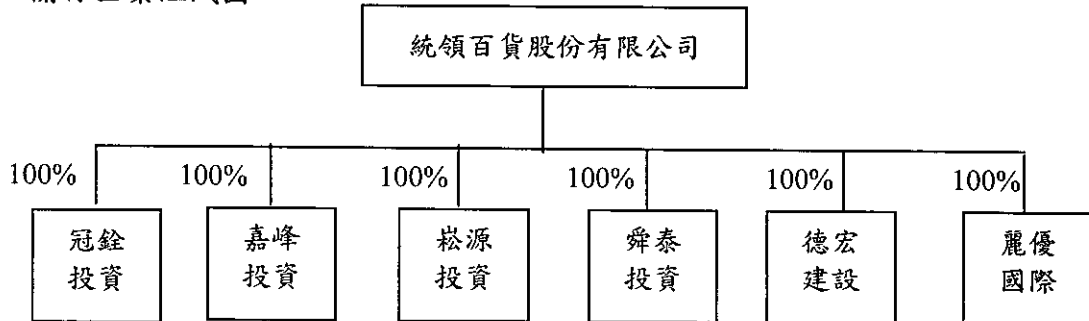

##### 2.關係企業投資母公司關係情形：

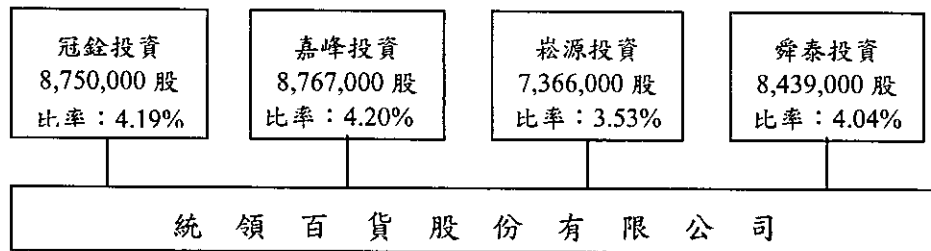

##### 3.關係企業基本資料

企業名稱	設立日期	地址	實收資本額	主要營業項目
冠銓投資	90.3.16	台北市忠孝東路 4段197號10F-6	3.5億元	一般投資業務
嘉峰投資	90.3.19	台北市忠孝東路 4段197號10F-6	3.5億元	一般投資業務
崧源投資	90.3.15	台北市忠孝東路 4段197號10F-6	3.5億元	一般投資業務
舜泰投資	90.3.16	台北市忠孝東路 4段197號10F-6	3.5億元	一般投資業務
德宏建設	98.10.22	台北市忠孝東路 4段197號10F-6	6億元	一般建設業務
麗優國際	101.12.12	台北市忠孝東路 4段197號10F-6	0.94億元	製造及銷售食品 業務

##### 4.推定關係者相同股東資料：無

##### 5.整體關係企業經營業務所涵蓋之行業：百貨零售業、大樓出租、專業投資業、建設業與製造及銷售食品業務等。

6. 各關係企業董事、監察人及總經理資料：

單位：股

投資公司 名稱	企業 名稱	職 稱	姓 名 或 代 表 人	持 有 股 份	
				股 數	持 股 比 例
本公司	冠銓投資	董事長 董 事 董 事 監察人	統領百貨 (代表人：翁俊治) 統領百貨 (代表人：黃重生) 統領百貨 (代表人：蘇志偉) 統領百貨 (代表人：翁華利)	35,000,000	100 %
本公司	嘉峰投資	董事長 董 事 董 事 監察人	統領百貨 (代表人：黃重生) 統領百貨 (代表人：翁俊治) 統領百貨 (代表人：蘇絹惠) 統領百貨 (代表人：翁如宜)	35,000,000	100 %
本公司	崧源投資	董事長 董 事 董 事 監察人	統領百貨 (代表人：蘇建義) 統領百貨 (代表人：翁俊治) 統領百貨 (代表人：翁華利) 統領百貨 (代表人：翁如宜)	35,000,000	100 %
本公司	舜泰投資	董事長 董 事 董 事 監察人	統領百貨 (代表人：翁如宜) 統領百貨 (代表人：蘇永蒸) 統領百貨 (代表人：黃重生) 統領百貨 (代表人：翁華廷)	35,000,000	100 %
本公司	德宏建設	董事長 董 事 董 事 董 事 董 事 監察人	統領百貨 (代表人：蘇建興) 統領百貨 (代表人：蘇建義) 統領百貨 (代表人：翁俊治) 統領百貨 (代表人：翁華廷) 統領百貨 (代表人：翁華利) 統領百貨 (代表人：翁如宜)	60,000,000	100 %
本公司	麗優國際	董事長 董 事 董 事 監察人	統領百貨 (代表人：蘇建義) 統領百貨 (代表人：翁華利) 統領百貨 (代表人：翁俊治) 統領百貨 (代表人：黃重生)	9,400,000	100%

7. 各關係企業營運概況

企 業 名 稱	實 收 資 本 額	資 產 總 額 (仟元)	負 債 總 額 (仟元)	淨 值 (仟元)	營 業 收 入 (仟元)	稅 前 損 益 (仟元)	本 期 損 益 (稅 後)	每 股 盈 餘 (稅 後；元)
冠銓投資	3.5 億元	272,684	15,367	257,317	5,090	4,466	4,421	0.13
嘉峰投資	3.5 億元	257,828	445	257,383	5,293	4,915	4,792	0.14
崧源投資	3.5 億元	337,681	67,120	270,561	7,824	2,770	2,376	0.07
舜泰投資	3.5 億元	262,150	605	261,545	5,640	5,065	4,887	0.14
德宏建設	6 億元	1,131,605	588,211	543,394	3,857	(19,149)	(19,149)	(0.32)
麗優國際	0.94 億元	8,478	0	8,478	25,065	(7,357)	(7,357)	(0.78)

(二)關係企業合併財務報表：

關係企業合併財務報表聲明書

本公司 106 年度（自 106 年 1 月 1 日至 106 年 12 月 31 日止）依「關係企業合併營業報告書關係企業合併財務報表及關係報告書編製準則」應納入編製關係企業合併財務報告之公司與依國際財務報導準則第 10 號應納入編製母子公司合併財務報告之公司均相同，且關係企業合併財務報告所應揭露相關資訊於前揭母子公司合併財務報告中均已揭露，爰不再另行編製關係企業合併財務報告。

特此聲明

公司名稱：統領百貨股份有限公司



董事長：蘇 建 義



中 華 民 國 1 0 7 年 3 月 1 6 日

二、一〇六年度及截至年報刊印日止，私募有價證券辦理情形：無

三、一〇六年度及截至年報刊印日止，子公司持有或處分本公司股票情形：

單位：新台幣元；股；%

子公司名稱	實收資本額(仟元)	資金來源	本公司持股比率%	取得日期	取得股數及金額	處分股數及金額	投資損益	截至年報刊印日止持有股數及金額	設定質權情形	本公司為子公司背書保證金額	本公司貸與子公司金額
冠銓投資	350,000	自有	100	90.4.26 ~90.5.3	8,750,000 股 337,065,642 元	—	—	8,750,000 股 337,065,642 元	無	—	—
嘉峰投資	350,000	自有	100	90.4.25 ~90.5.3	8,767,000 股 337,787,068 元	—	—	8,767,000 股 337,787,068 元	無	—	—
崧源投資	350,000	自有	100	90.4.16 ~90.11.13	7,366,000 股 283,544,855 元	—	—	7,366,000 股 283,544,855 元	無	—	—
舜泰投資	350,000	自有	100	90.4.26 ~90.4.27	8,439,000 股 325,143,167 元	—	—	8,439,000 股 325,143,167 元	無	—	—

四、其他必要補充說明事項：無

五、一〇六年度及截至年報刊印日止，發生證券交易法第三十六條第三項第二款所定對股東權益或證券價格有重大影響之事項：無

統領百貨股份有限公司



董事長：蘇建義

