



統領百貨股份有限公司

股票代號：2910

一〇三年度

年 報



刊印日期：中華民國一〇四年四月三十日

查詢網址 <http://mops.twse.com.tw>

<http://www.sfi.org.tw>

<http://www.tonlin.com.tw>

公開資訊觀測站

證券基金會

統領百貨(股)公司

一、本公司發言人

姓名：陳文隆
職稱：副總經理
電話：(02) 2752-2222 分機501
郵件信箱：stephen@tp.tonlin.com.tw

二、代理發言人

姓名：黃淑姿
職稱：財務部 經理
電話：(02) 2752-2222 分機301
郵件信箱：tina@tp.tonlin.com.tw

三、公司之地址及電話

台北總公司
地址：台北市忠孝東路4段197號10樓之6
電話：(02) 2752-2222
桃園分公司
地址：桃園市中正路61號
電話：(03) 336-2626

四、辦理股票過戶機構

名稱：福邦證券股份有限公司股務代理部
地址：台北市民生東路1段51號3樓
電話：(02) 2562-1658
網址：<http://www.gfortune.com.tw>

五、最近年度財務報告簽證會計師

姓名：邱政俊、郭慈容 會計師
事務所名稱：勤業眾信聯合會計師事務所
地址：台北市民生東路3段156號12樓
電話：(02) 2545-9988
網址：<http://www.deloitte.com.tw>

六、海外有價證券掛牌買賣之交易場所名稱及查詢該海外有價證券資訊方式：無

七、公司網址

網址：<http://www.tonlin.com.tw>

目 錄

壹、致股東報告書	1
貳、公司簡介	
一、設立日期	4
二、公司沿革	4
參、公司治理報告	
一、組織系統	7
二、董事、監察人、總經理、副總經理、協理、各部門及分支機構主管資料	8
三、最近年度支付董事、監察人、總經理及副總經理之酬金	13
四、公司治理運作情形	17
五、會計師公費資訊	35
六、更換會計師資訊	35
七、公司之董事長、總經理、負責財務或會計事務之經理人，最近一年內曾 任職於簽證會計師所屬事務所或其關係企業者	36
八、最近年度及截至年報刊印日止，董事、監察人、經理人及持股比例超過 百分之十之股東股權移轉及股權質押變動情形	36
九、持股比例占前十名之股東，其相互間為關係人或為配偶、二親等以內之 親屬關係之資訊	37
十、公司、公司之董事、監察人、經理人及公司直接或間接控制之事業對同 一轉投資事業之持股數，並合併計算綜合持股比例	38
肆、募資情形	
一、資本及股份	39
二、公司債	44
三、特別股	44
四、海外存託憑證	44
五、員工認股權憑證	44
六、限制員工權利新股	44
七、併購或受讓他公司股份發行新股辦理情形	44
八、資金運用計劃執行情形	44
伍、營運概況	
一、業務內容	45
二、市場及銷售概況	47
三、從業員工	51
四、環保支出資訊	51
五、勞資關係	51
六、重要契約	52

陸、財務概況	
一、最近五年度簡明資產負債表及綜合損益表	53
二、最近五年度財務分析	61
三、最近年度財務報告之監察人審查報告	69
四、最近年度財務報告	70
五、最近年度經會計師查核簽證之公司個體財務報告	122
六、公司及其關係企業最近年度及截至年報刊印日止，發生財務週轉困難情事對本公司財務狀況之影響	170
柒、財務狀況及財務績效之檢討分析與評估風險事項	
一、財務狀況	171
二、財務績效	172
三、現金流量	173
四、最近年度重大資本支出對財務業務之影響	173
五、最近年度轉投資政策、其獲利或虧損之主要原因、改善計劃及未來一年投資計劃	174
六、風險事項分析評估	174
七、其他重要事項	175
捌、特別記載事項	
一、關係企業相關資料	176
二、最近年度及截至年報刊印日止，私募有價證券辦理情形	179
三、最近年度及截至年報刊印日止，子公司持有或處分本公司股票情形	179
四、其他必要補充說明事項	179
五、最近年度及截至年報刊印日止，發生證券交易法第三十六條第二項第二款所定對股東權益或證券價格有重大影響之事項	179

壹、致股東報告書

一、前言

103 年度受社會運動影響、物價指數上揚，失業率居高不下、經濟成長率緩慢及薪資無法大幅成長之影響，消費仍然保守，致桃園百貨部門業績略有衰退；而台北店租金因廠商調整及租約規定之漲幅，營收小幅成長。

台灣建築業最近十年來均呈上漲之趨勢，房價及地價屢創新高，且政府對房地產之管制趨嚴，加上經濟成長率趨緩，人口成長率降低及自有住宅比率提高，對未來房地產發展短期內可能會維持平穩，無法像過去十年漲幅那麼大。本公司將持續購地與子公司德宏建設(股)公司合建，積極銷售陽明山建案以增進營收，礁溪建案目前亦積極興建動工中。

積極推動子公司麗優國際(股)公司從事甜點及餐廳事業之連鎖經營，以發揮中央廚房之產能。

二、營業報告

茲就民國一〇三年度營業成果、預算執行情形及財務比率及獲利能力分析說明如下：

(一)營業成果：

單位：新台幣仟元

項 目	103 年度	102 年度	成長率(%)
營業收入	980,635	663,423	47.81
營業成本	485,091	256,628	89.02
營業毛利	495,544	406,795	21.82
營業費用	290,075	270,193	7.36
營業淨利	205,469	136,602	50.41
營業外收入(支出)淨額	(4,858)	(7,842)	(38.05)
稅前淨利	200,611	128,760	55.80
所得稅費用	30,097	28,931	4.03
本年度淨利	170,514	99,829	70.81
其他綜合損益	1,077	324	232.41
本年度綜合損益	171,591	100,153	71.33

本公司 103 年度主要因子公司德宏建設公司陽明山建案出售 3 戶所挹注之營建工程收入及成本，分別約 2.96 億元及 2.15 億元，致本期淨利大幅提升約 0.71 億元。

(二)預算執行情形：

由於人口成長率降低，致桃園百貨市場擴大不易，103 年度景氣微幅回溫，業績持平，惟 104 年度仍有油價高漲、美國升息及大陸經濟成長率趨緩等因素。政府及各研究機構預測 104 年度經濟成長率亦不高，故 104 年度預期業績將平穩。

建設部門台北陽明山-御陽明建案已於 103 年度完工，且截至目前已銷售達二成以上。礁溪建案，已於 104 年 2 月動工，預計工期約 2 年，目前正積極興建中。

(三)財務比率及獲利能力分析：

項 目	103 年度	102 年度	增減(%)
負債佔資產比率(%)	57.46	57.15	0.54
長期資金佔不動產、 廠房及設備比率(%)	199.03	209.05	(4.79)
流動比率(%)	69.39	95.32	(27.20)
速動比率(%)	22.26	30.42	(26.82)
資產報酬率(%)	3.74	2.42	54.55
權益報酬率(%)	7.59	4.43	71.33
純益率(%)	17.39	15.05	15.55
每股盈餘(元)	0.97	0.57	70.18

(四)研究發展狀況：

本公司以零售及租賃業務為主，故不適用一般製造業之研發情形。惟本公司在零售方面則隨時注意同業動態，配合節慶推出促銷活動，並加強賣場管理，注重客訴處理及不定期樓層改裝，以提供顧客良好購物環境。而租賃方面則隨時注意市場行情，於合約到期時依市場水準調整或尋找適合商圈且能支付高租金之廠商。

三、民國一〇四年度營運概要與未來展望

世界經濟展望因美國 QE 逐步退場，新興國家資金回流美國，全球利率會上升；歐元因投資及就業不佳，有通縮風險；加上中國經濟成長趨緩及日本消費稅調升因素，都將導致全球經濟成長率趨緩。而台灣以貿易為主與大陸之服貿協議遲未能在立法院過關，影響台灣加入區域經濟整合之進展，故 104 年度國內經濟成長率依主計處估列僅約 3.4%。

本公司在主要營業項目上之營業計畫及重要產銷政策概要如下：

(一)百貨零售(桃園店)

1. 配合節日慶典加強促銷活動，以提升營業額。
2. 加強餐飲櫃位之食材安全及清潔衛生，提供消費者安心健康之飲食。
3. 透過教育訓練提升員工管理技能及服務態度。
4. 賣場購物空間之持續改裝以提供消費者舒適之購物空間。

(二)不動產租賃(台北店)

透過租約到期之租金調整或廠商調整以增加租金收入。

(三)轉投資事業

1. 德宏建設股份有限公司陽明山建案，已於 103 年展開銷售，104 年將持續銷售；另於 103 年 3 月與其他地主及本公司簽訂合建分屋合約，合建宜蘭礁溪休閒住宅，並預計於 104 年 2 月動工。
2. 麗優國際股份有限公司於 102 年 6 月開立甜點餐飲旗艦店，103 年增設百貨公司據點 2 個，104 年將積極洽談據點及連鎖經營事宜。

3. 轉投資之創投公司及其他公司並無大量再投入之計劃，就現有投資做好投資後管理，並透過創投減資或分配股利，逐步收回資金。

(四)結語

本公司經營團隊將持續做好準備工作，加強服務及行銷，增進管理效率以創造最大利潤回饋股東，謝謝各位股東女士、先生給予本公司支持與鼓勵。

敬祝 各位股東
身體健康、萬事如意

董事長:蘇建義



貳、公司簡介

一、設立日期

台北總公司：中華民國七十一年八月十八日

桃園分公司：中華民國八十四年九月十九日

二、公司沿革

- 71年8月—由高呈熙等人創立，創立時額定資本 70,000,000 元，實收資本額 22,400,000 元。並由高呈熙先生擔任董事長。
- 72年9月—為籌措購置商場之資金，增資 59,600,000 元，增資後資本額為 82,000,000 元。
- 73年8月—增資 38,000,000 元，資本額增為 120,000,000 元。
- 73年11月—本公司購置之台北市忠孝東路四段 201 號之百貨商場籌備完成，於 73 年 11 月 17 日正式開幕，開始營業，經營各種百貨之買賣、超級市場及攤位出租業務。
- 76年8月—購入桃園市中正路商業用地約 2,200 坪，規劃興建百貨商業大樓，拓展新據點。經董事會決議推選翁俊治先生擔任董事長並兼任總經理。
- 81年3月—經 80 年 11 月股東臨時會決議以資本公積提撥 78,000,000 元轉增資，增資後資本額為 198,000,000 元。
- 81年6月—經股東會決議以資本公積 22,572,000 元及盈餘公積 7,128,000 元，合計 29,700,000 元轉增資，同時配合法令規定申請補辦股票公開發行。另因董事長翁俊治先生請辭，經改選蘇建忠先生為董事長並兼任總經理。
- 81年9月—奉財政部證券管理委員會核准股票公開發行。
- 81年11月—購置座落於台北市忠孝東路四段 209、213 號之房地，計劃用以擴充台北總公司營業樓面。
- 81年12月—經 81 年 8 月股東臨時會決議修正 81 年 6 月 25 日股東常會決議通過之增資案，以資本公積 19,602,000 元及盈餘公積 10,098,000 元，合計 29,700,000 元轉增資，增資後資本額為 227,700,000 元。
- 81年12月—向忠孝育樂事業股份有限公司購置座落於桃園市桃園段武陵小段部份土地，作為桃園分公司營業用地。
- 82年4月—桃園分公司動工興建，利用桃園市中正路土地之二分之一建造地下四層、地面十二層之現代化商業百貨大樓，於 84 年度完工。
- 82年6月—出售桃園市桃園段武陵小段 114-37、114-38 地號之土地，購買人德盈股份有限公司，處分之目的為籌措興建桃園分公司資金。
- 82年6月—董事長請辭兼任總經理職務，經董事會決議改聘蘇建義先生為總經理。
- 82年6月—為支應興建桃園分公司資金，經董事會決議出售台北市忠孝東路四段 209 號及 213 號 1 樓之房屋及土地。
- 82年12月—經 82 年 9 月股東臨時會決議以盈餘公積 49,700,000 元及資本公積 22,600,000 元，合計 72,300,000 元轉增資，增資後資本額為 3 億元。
- 83年10月—經 83 年 4 月股東會決議，擬辦理資本公積轉增資 265,000,000 元，並為支應桃園工程款，擬辦理現金增資發行新股 3,500,000 股，每股面額 10 元，其中依法保留 15%由員工認購，本次發行價格以每股 26 元溢價發行，增資後資本額為 6 億元。

- 84年7月－經84年5月股東會決議，擬辦理資本公積轉增資120,000,000元，增資後資本額為720,000,000元。
- 84年11月－桃園分公司開始營業。
- 85年6月－經85年5月股東會決議，擬辦理盈餘公積57,600,000元及資本公積122,400,000元，合計180,000,000元轉增資，增資後資本額為9億元。
- 85年12月－股票上市。
- 86年9月－經86年5月股東會決議，辦理盈餘公積162,000,000元及資本公積153,000,000元轉增資；另為償還銀行貸款及支應營業樓面改裝，擬辦理現金增資發行新股165,000,000元，其中依法保留10.9%由員工認購，本次發行價格以每股39元溢價發行，增資後資本額為1,380,000,000元。
- 87年8月－經87年6月股東會決議，辦理盈餘公積182,505,000元及資本公積162,495,000元，合計345,000,000元轉增資，增資後資本額為1,725,000,000元。
- 87年8月－蘇建義先生請辭總經理職務，專任董事一職；經董事會決議另聘李友裕先生為總經理，自87年7月21日起就任。
- 88年8月－經88年5月股東會決議，辦理盈餘公積60,375,000元及資本公積112,125,000元，合計172,500,000元轉增資，增資後資本額為1,897,500,000元。
- 88年9月－結束台北店營業，並出租予同領廣場育樂股份有限公司。
- 89年8月－經89年6月股東會決議，辦理盈餘公積37,950,000元及資本公積151,800,000元，合計189,750,000元轉增資，增資後資本額為2,087,250,000元。
- 89年7月－李友裕先生請辭總經理職務，經董事會決議由董事長蘇建忠先生兼任總經理一職。
- 90年3月－投資設立四家持股百分之百之子公司－冠銓投資、嘉峰投資、崧源投資及舜泰投資。該四家子公司於九十年四月間自市場上陸續買回並持有本公司股份，截至一〇三年底止該四家子公司共持有本公司股份16.06%。
- 92年12月－蘇建忠先生請辭董事長兼總經理一職，經董事會決議由蘇建義先生擔任董事長兼任總經理一職。
- 93年8月－同領廣場改變經營策略放棄承租台北店，由本公司收回直接租予現有承租戶。
- 98年4月－本公司於98年3月30日接獲公開收購人翁俊治、翁如宜、翁華廷、翁華利、許翁芳美、許明維、許明鍵、舜翔開發股份有限公司、金多利企業股份有限公司共同公開收購通知，並於98年5月完成收購數量68,288仟股。
- 98年10月－投資設立持股百分之百之子公司－德宏建設股份有限公司。設立資本額200,000仟元。
- 98年11月－本公司投資德宏建設股份有限公司180,000仟元，增資後資本額為380,000仟元。
- 99年12月－蘇建義先生請辭兼任總經理一職，經99年12月21日董事會決議由翁華利先生自100年1月1日起擔任總經理一職。
- 101年4月－本公司投資德宏建設股份有限公司50,000仟元，增資後資本額為430,000仟元。
- 101年9月－本公司投資德宏建設股份有限公司50,000仟元，增資後資本額為480,000仟元。

- 101年9月－投資設立持股百分之七十之子公司－鼎園國際股份有限公司。設立資本額為10,000仟元。
- 101年12月－本公司之子公司鼎園國際股份有限公司投資設立持有百分之百之麗優國際股份有限公司。設立資本額為5,000仟元。
- 102年3月－本公司投資麗優國際股份有限公司50,000仟元，增資後本公司直接及間接持股達97.5%。
- 102年6月－本公司投資德宏建設股份有限公司50,000仟元，增資後資本額為530,000仟元。
- 102年7月－本公司子公司鼎園公司與麗優公司進行合併，麗優公司為合併後之存續公司，並成為本公司100%持有之子公司，合併後資本額為62,000仟元。
- 102年12月－本公司投資德宏建設股份有限公司70,000仟元，增資後資本額為600,000仟元。
- 103年2月－本公司投資麗優國際股份有限公司38,000仟元，增資後資本額為100,000仟元。

參、公司治理報告

一、組織系統

(一)組織結構

統領百貨組織圖

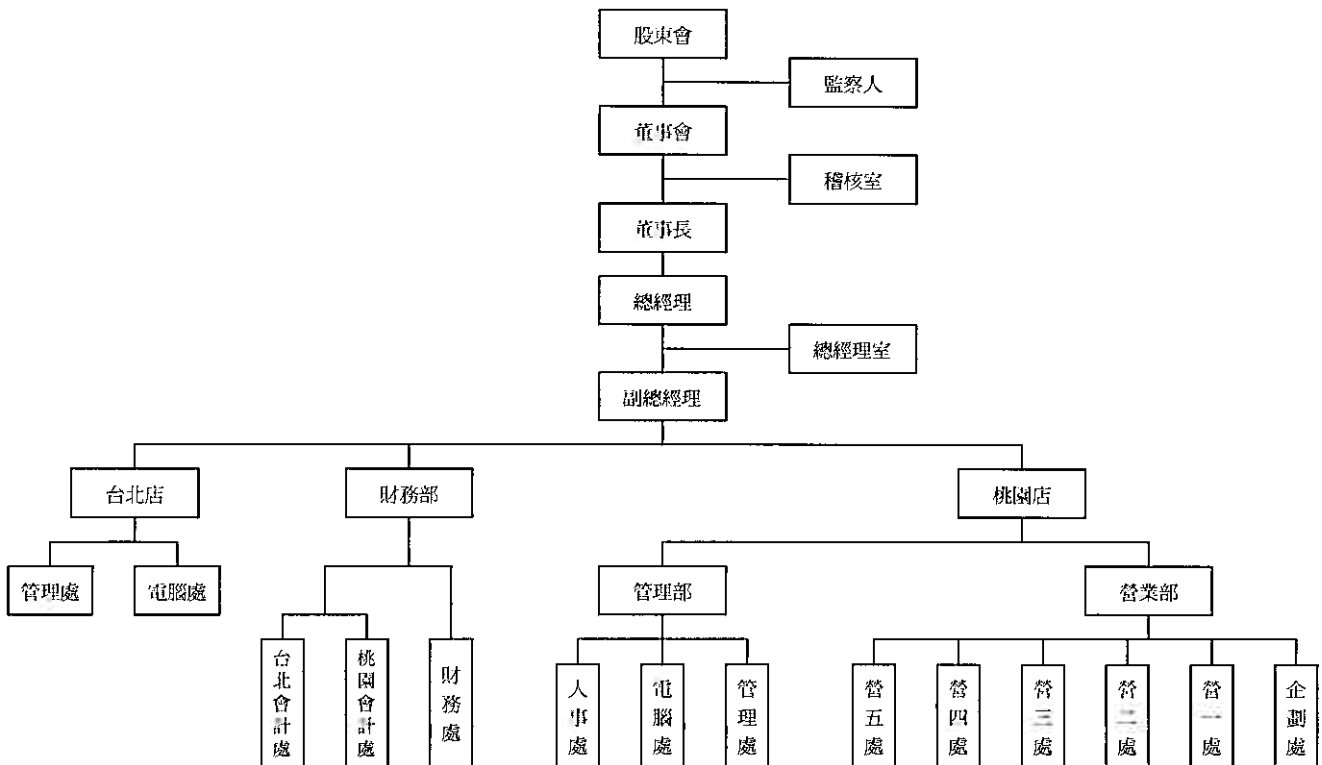

(二)各主要部門所營業務

主要部門	姓名及職稱	工 作 職 掌
總 經 理	翁華利	依據董事會核定之經營方針、經營目標及經營政策，負責策略目標之擬定與推動。
稽 核 室	范惠娟處長	係負責檢查及評估本公司營運記錄及內部控制的可靠性、效率性及有效性，並適時提供各管理階層，俾協助有效率及有效果地執行任務。
總經理室	陳文隆副總經理	協助總經理在投資業務、不動產開發及法務等各項業務之推展。負責各項管理規章之制訂，並依經營目標及長期計劃研訂年度之管理推廣計畫、暨組織發展與管理。
財 務 部	翁如宜財務長 黃淑姿經理	會計制度之建立，各項帳務、稅務之會計處理，財務管理與預算之總編製，及其他有關之業務。
桃園店	李懿華店長	依據公司經營策略及目標，執行桃園店年度營業經營計劃及內部管理。

二、董事、監察人、總經理、副總經理、協理、各部門及分支機構主管資料

(一)董事及監察人

1. 董事及監察人資料

104 年 4 月 30 日

職稱	國籍或 註冊地	姓 名	選任 日期	任期 / 年	初次就任 日期	退任時持有股份		現在持有股數		配偶、未成年子女 現在持有股份		利用他人名 義持有股份		主要 經(學) 歷	目前兼任本公司 及其他公司之職務	職務	姓名	關係
						股數	%	股數	%	股數	%	股數	%					
董 事	中 華 民 國	一元投資(股)(註 一)	101.06.05	3	84.06.25	7,047,060	3.38%	7,047,060	3.38%	—	—	—	—	德明商專會計科 德立建設 財務經理 文普建設 副總經理	忠孝實業—董事長 裕源投資、麗偉國際—董事長(法人代表) 冠詮、嘉峰、舜泰投資及德宏建設—董事 (法人代表)	董事(法 人代表)	蘇建興	兄 弟
董 事 長	中 華 民 國	代表人蘇建義				—	2.87%	5,981,075	2.87%	—	—	—	—	University of Melbourne Bachelor of Arts 倍利綜合證券 襄理	一元投資—董事 新統領亞洲企業—董事長	董事(法 人代表)	蘇胡志	姐 弟
董 事	中 華 民 國	代表人蘇志偉	101.06.05	3	93.06.12	5,002,000	2.40%	5,002,000	2.40%	—	—	—	—	倫敦政經學院資訊管理碩士 法商天普顧問 知識經理	一元投資—董事	董事(法 人代表)	蘇志偉	姐 弟
董 事	中 華 民 國	日盈投資(股)(註 二)				—	3.05%	6,369,544	3.05%	21,780	0.01%	—	—	台灣大學農藝系繫繫統計組碩士	日盈投資、福生科技—董事長 嘉峰投資—董事長(法人代表) 乾元實業、福隆興業—董事 冠詮及舜泰投資—董事(法人代表) 麗偉國際—監察人	監察人 (法人代 表)	黃志陞	父 子
董 事	中 華 民 國	金多利企業(股)(註 三)	101.06.05	3	90.06.12	22,815,442	10.93%	22,837,442	10.94%	—	—	—	—	關南高中	金多利企業、翁黃琴社會福利基金會—董事 長 冠詮投資、舜翔開發—董事長(法人代表) 嘉峰、裕源投資、德宏建設及麗偉國際—董 事(法人代表) 忠孝實業—董事 開南商工及開南大學—副董事長	董事(法 人代表) 董事(法 人代表) 董事(法 人代表)	翁如宜 翁華廷 翁華利	父 女 父 子 父 子
董 事	中 華 民 國	代表人翁俊治				—	1.21%	2,516,309	1.21%	—	—	—	—	臺南榮新許大學文學院碩士	統領百貨—財務長 金多利企業—董事、舜翔開發—董事(法人 代表) 舜泰投資—董事長(法人代表) 裕源、嘉峰投資及德宏建設—監察人(法人 代表)	董事(法 人代表) 董事(法 人代表) 董事(法 人代表)	翁俊治 翁華廷 翁華利	父 女 姐 弟 姐 弟

職稱	國籍或註冊地	姓名	選日期	任期/年	初次就任日期	選任時持有股份		現在持有股數		配偶、未成年子女現在持有股份		利用他人名義持有股份		主要學歷	目前兼任本公司及其他公司之職務	具配偶或其他主管、董事或監察人關係		
						股數	%	股數	%	股數	%	股數	%			職務	姓名	關係
	中華民國	代表人翁華廷				一	一	3,715,682	1.78%	338,000	0.16%	一	一	美國南加州大學公共行政管理碩士 中國東莞金多利食品董事長特助 新加坡 Food Junction Holding Ltd 總經理 德國建設特別助理	舜翔開發-董事(法人代表)、金多利企業-董事 舜泰投資-監察人(法人代表) 德宏建設-副董事長(法人代表)	董事(法人代表) 董事(法人代表) 董事(法人代表)	翁俊治 翁如宜 翁華利	父子 兄弟 兄弟
	中華民國	代表人翁華利				一	一	4,212,999	2.02%	400,000	0.19%	一	一	日本明治大學 經濟學部 德國建設特別助理	純碩百貨-總經理 崧源投資、德宏建設-董事(法人代表) 金多利企業-董事、舜翔開發-董事(法人代表) 冠益投資-監察人(法人代表)	董事(法人代表) 董事(法人代表) 董事(法人代表)	翁俊治 翁如宜 翁華廷	父子 兄弟 兄弟
	中華民國	代表人蘇建興				一	一	2,951,027	1.41%	2,000	一	一	一	美國哥倫比亞大學建築碩士 昇亞建設 副總經理 德國建設 總經理	德宏建設-董事長(法人代表) 忠孝實業-監察人	董事(法人代表)	蘇建興	兄弟
	中華民國	代表人陳明洲				一	一	一	一	一	一	一	一	文化大學 海洋生物系 聯益崇誠公司-顧問 法瑪西亞公司 業務經理	無	無		
監察人	中華民國	蔡清文(註四)	101.06.05	3	101.06.05	一	一	一	一	一	一	一	一	成功大學 企業管理系 豐年果糖公司 業務經理	中國東莞金多利食品公司-總經理	無		
監察人	中華民國	本源興業(脫)	101.06.05	3	101.06.05	1,568,000	0.75%	1,568,000	0.75%	一	一	一	一	澳洲蒙納許大學電子商務學士及法學學士	敦元實業-董事	董事(法人代表)	黃重生	父子

註一：84.6.25 至 87.6.24 當選法人董事，代表人蘇建興及蘇志偉，代表人蘇建興及蘇志偉，103.3.26 蘇志偉解任改派蘇建興。

註二：93.6.12 初次當選法人董事，原代表人為黃重仁；94.07.01 改派代表人黃重生。

註三：90.6.12 至 98.7.23 當選法人董事，代表人翁俊治及翁如宜；98.7.23 再次當選連任，代表人翁俊治、翁如宜、翁華廷、翁華利及蘇建興，100.8.18 其中代表人翁如宜解任，改派代表人蔡清文。

101.6.5 改選連任，其中代表人蔡清文解任，改派翁如宜及陳明洲。

註四：原 100.8.18 為法人董事金多利企業(股)公司之董事代表人，於 101.6.5 解任後，並同時當選監察人。

2.法人股東之主要股東（其持股比例佔前十名之股東）

104年4月30日

法人股東名稱	法人股東之主要股東
一元投資股份有限公司	蘇張春美 14.62%、蘇絹惠 23.77%、蘇志偉 42.62%、蘇永蒸 18.85%
日益投資股份有限公司	黃重生 53.33%、黃重仁 26.67%、簡昭惠 13.33%、福陞興業 6.66%
金多利企業股份有限公司	舜翔開發 38.53%、翁郭金英 24.42%、翁華廷 11.32%、翁華利 10.92%
本源興業股份有限公司	汶萊商 REACH TARGET INTERNATIONAL CO.,LTD. 100%

3.法人股東之主要股東為法人者，其主要股東—
（其持股比例佔前十名之股東）

104年4月30日

法人股東名稱	法人股東之主要股東
福陞興業股份有限公司	敦元實業 38.37%、日益投資 39.38%、本源興業 20.33%
舜翔開發股份有限公司	英屬維京群島商沅達控股股份有限公司 YUAN DAR HOLDING CO., LTD. 99.02%
汶萊商 REACH TARGET INTERNATIONAL CO., LTD	汶萊商 SHINNING FRIENDS ENTERPRISE CO., LTD 100%

4.董事及監察人所具專業知識及獨立性情形

104年4月30日

姓名	是否具有五年以上工作經驗 及下列專業資格			符合獨立性情形(註)										兼任 其他 公發 行司 獨立 董事 家數
	商務、法務、財務、會計或公司業務所須相關系之專上	法官、檢察官、律師、會計師或其他與公司業務所需之國家考試及證書之專門技術人員	商務、法務、財務、會計或公司業務所須之工作經驗	1	2	3	4	5	6	7	8	9	10	
蘇建義			√						√	√		√		無
蘇志偉			√	√	√			√	√	√		√		無
蘇綢惠			√	√	√	√		√	√	√		√		無
翁俊治			√	√					√	√		√		無
翁如宜			√						√	√		√		無
黃重生			√	√					√	√		√		無
蘇建興			√					√	√	√		√		無
翁華利			√						√	√		√		無
翁華廷			√						√	√		√		無
陳明洲			√	√	√	√	√	√	√	√	√	√	√	無
蔡清文			√	√	√	√	√	√	√	√	√	√	√	無
黃志陞			√	√	√	√		√	√	√		√		無

註：各董事、監察人於選任前二年及任職期間符合下述各條件者，請於各條件代號下方空格中打“√”。

- (1) 非為公司或其關係企業之受僱人。
- (2) 非公司之關係企業之董事、監察人（但如為公司之母公司、公司直接及間接持有表決權之股份超過百分之五十之子公司之獨立董事者，不在此限）。
- (3) 非本人及其配偶、未成年子女或以他人名義持有公司已發行股份總額百分之一以上或持股前十名之自然人股東。
- (4) 非前三款所列人員之配偶、二親等以內親屬或三親等以內直系血親親屬。
- (5) 非直接持有公司已發行股份總額百分之五以上法人股東之董事、監察人或受僱人，或持股前五名法人股東之董事、監察人或受僱人。
- (6) 非與公司有財務或業務往來之特定公司或機構之董事（理事）、監察人（監事）、經理人或持股百分之五以上股東。
- (7) 非為公司或關係企業提供商務、法務、財務、會計等服務或諮詢之專業人士、獨資、合夥、公司或機構之企業主、合夥人、董事（理事）、監察人（監事）、經理人及其配偶。但依股票上市或於證券商營業處所買賣公司薪資報酬委員會設置及行使職權辦法第七條履行職權之薪資報酬委員會成員，不在此限。
- (8) 未與其他董事間具有配偶或二親等以內之親屬關係。
- (9) 未有公司法第30條各款情事之一。
- (10) 未有公司法第27條規定以政府、法人或其代表人當

(二) 總經理、副總經理、協理、各部門及分支機構主管

104年4月30日

職稱	國籍	姓名	就任日期	持有股份		配偶、子女持有股份股數	未成股份股數	利用他人名義持有股份		主要經(學)歷	目前兼任其他公司之職務	具配偶或二親等以內關係之經理人		
				股數	%			股數	%			職稱	姓名	關係
總經理	中華民國	翁華利	100.01.01	4,212,999	2.02	400,000	0.19	—	—	日本明治大學經濟學部 德周建設特別助理	裕源投資、德宏建設—董事(法人代表) 金多利企業及舜翔開發—董事(法人代表) 冠經投資—監察人(法人代表)	財務長	翁如宜	姊弟
財務長(註一)	中華民國	翁如宜	101.7.5	2,516,309	1.21	—	—	—	—	墨爾本蒙納許大學文學院碩士	金多利企業—董事 舜翔開發—董事(法人代表) 舜泰投資—董事長(法人代表) 裕源、嘉峰投資及德宏建設—監察人(法人代表)	總經理	翁華利	姊弟
副總經理	中華民國	陳文隆	90.01.01	—	—	—	—	—	—	中興大學法商學院 83年以前曾任職於台灣證券承銷部副總。	友雷投資及雷裕創投—董事(法人代表)	—	—	—
財務部經理	中華民國	黃淑姿	85.02.01	—	—	—	—	—	—	德明商專會計師事務所 82年以前曾任職勤業會計師事務所查帳部經理	雷裕創投—董事(法人代表) 友雷投資—監察人(法人代表)	—	—	—
桃園店 店長	中華民國	李懿華	99.03.01	—	—	—	—	—	—	實踐家專社工科 明德春天天百貨副理	無	—	—	—

註一：100.1.1 為董事長特別助理；於 101.7.5 調動職務為財務長(副總經理級)。

三、最近年度支付董事、監察人、總經理及副總經理之酬金

(一) 董事之酬金

單位：新台幣千元

職稱	姓名	董 事 酬 金				兼 任 員 工 領 取 相 關 酬 金				A、B、C、D、E、F及G等七項總額占稅後純益之比例% (註5)		有無領取來自子公司以外轉投資事業酬金	
		報酬(A) (註1)		退職退休金(B)		盈餘分配之酬勞(C) (註2)		業務執行費用(D) (註3)		A、B、C、D、E、F及G等七項總額占稅後純益之比例% (註5)			
		本公司	財務報告內所有公司	本公司	財務報告內所有公司	本公司	財務報告內所有公司	本公司	財務報告內所有公司	本公司	財務報告內所有公司		
法人	一元投資(股)	-	-	459	-	-	-	-	-	-	0.27	-	-
董事長	蘇建義	2,100	-	-	600	-	600	-	-	-	1.58	-	450
董事	蘇志偉	-	-	-	200	-	200	-	-	-	0.12	-	-
董事	蘇炳惠	-	-	-	400	-	400	-	-	-	0.23	-	-
法人	金多利企業(股)	-	-	1,376	-	-	-	-	-	-	0.81	-	-
董事	翁俊治	-	-	-	600	-	600	-	-	-	0.35	-	-
董事	翁如宜	-	-	-	600	-	600	1,400	-	-	0.35	-	-
董事	翁華利	-	-	-	600	-	600	1,400	-	-	0.35	-	-
董事	翁華廷	-	1,383	-	600	-	600	-	-	-	1.16	-	-
董事	蘇建興	-	1,733	-	600	-	600	-	-	-	1.37	-	-
董事	陳明洲	-	-	-	600	-	600	-	-	-	0.35	-	-
法人	日盈投資(股)	-	-	229	-	-	-	-	-	-	0.13	-	-
董事	黃雲生	-	-	-	600	-	600	-	-	-	0.35	-	-

酬金級距表

單位：仟元

給付本公司各個董事 酬金級距	董 事 姓 名			
	前四項酬金總額 (A+B+C+D)		前七項酬金總額 (A+B+C+D+E+F+G)	
	本公司	財務報告內 所有公司	本公司	財務報告內 所有公司
低於 2,000,000 元	一元投資、 日益投資、 蘇志偉、翁俊治、 翁如宜、翁華利、 翁華廷、蘇建興、 蘇娟惠、黃重生 陳明洲、金多利企業	一元投資、 日益投資、 蘇志偉、翁俊治、 翁如宜、翁華利、 翁華廷、蘇娟惠 黃重生、陳明洲 金多利企業	一元投資、 日益投資、 蘇志偉、翁俊治、 翁華廷、蘇建興、 蘇娟惠、黃重生 陳明洲、金多利企業	一元投資、 日益投資、 蘇志偉、翁俊治、 翁華廷、黃重生、 蘇娟惠、陳明洲 金多利企業、
2,000,000 元(含)~5,000,000 元	蘇建義	蘇建義、蘇建興	翁如宜 蘇建義、翁華利	蘇建義 蘇建興、翁華利、翁如宜
5,000,000 元(含)~10,000,000 元	—	—	—	—
10,000,000 元(含)~15,000,000 元	—	—	—	—
15,000,000 元(含)~30,000,000 元	—	—	—	—
30,000,000 元(含)~50,000,000 元	—	—	—	—
50,000,000 元(含)~100,000,00 元	—	—	—	—
100,000,000 元以上	—	—	—	—
總 計	13	13	13	13

註 1：係 103 年度本公司董事長及子公司董事長與副董事長所領取之薪資及獎金。

註 2：係 103 年度盈餘分配議案，於股東會前經董事會通過擬議配發之董事酬勞金額；因尚未實際發放，故依 102 年度實際配發比例計算預估金額。

註 3：係 103 年度董事之車馬費。

註 4：係 103 年度董事兼任員工所領取之薪資及獎金。

註 5：稅後純益係 103 年度個體財務報告之稅後純益。

(二)監察人之酬金

單位：新台幣仟元

職 稱	姓 名	監 察 人 酬 金						A、B 及 C 等 三項總額占 稅後純益之 比例% (註 3)		有無 領取 來自 子公 司以 外轉 投資 事業 酬金
		報 酬 (A)		盈餘分配 之酬勞(B) (註 1)		業 務 執 行 費 用 (C) (註 2)		本 公 司	財 務 報 告 內 所 有 公 司	
		本 公 司	財 務 報 告 內 所 有 公 司	本 公 司	財 務 報 告 內 所 有 公 司	本 公 司	財 務 報 告 內 所 有 公 司			
監察人	蔡清文	—	—	92	92	240	240	0.19	0.19	—
監察人 代表人	本源興業(股) 黃志陞	—	—	92	92	—	—	0.05	0.05	—
		—	—	—	—	240	240	0.14	0.14	—

酬金級距表

給付本公司各個監察人酬金級距	監 察 人 姓 名	
	前三項酬金總額(A+B+C)	
	本 公 司	財 務 報 告 內 所 有 公 司
低於 2,000,000 元	本源興業(股)、黃志陞、蔡清文	本源興業(股)、黃志陞、蔡清文
2,000,000 元(含)~5,000,000 元	—	—
5,000,000 元(含)~10,000,000 元	—	—
10,000,000 元(含)~15,000,000 元	—	—
15,000,000 元(含)~30,000,000 元	—	—
30,000,000 元(含)~50,000,000 元	—	—
50,000,000 元(含)~100,000,00 元	—	—
100,000,000 元以上	—	—
總 計	3	3

註 1：係 103 年度盈餘分配議案，於股東會前經董事會通過擬議配發之監察人酬勞金額；因尚未實際發放，故依 102 年度實際配發比例計算預估金額。

註 2：係 103 年度給付監察人之車馬費。

註 3：稅後純益係 103 年度個體財務報告之稅後純益。

(三)總經理及副總經理之酬金

單位：新台幣仟元

職稱	姓名	薪資 (A) (註 1)		退職 退休金 (B)		獎金及 特支費等 (C) (註 2)		盈餘分配之員工紅利金額 (D) (註 3)				A、B、C 及 D 等四項總額 占稅後純益 之比例%(註 4)		取得員工 認股權憑證 數額(F)		有無 領取 來自 子公 司以 外轉 投資 業 酬金
		本 公 司	財 務 報 告 內 所 有 公 司	本 公 司	財 務 報 告 內 所 有 公 司	本 公 司	財 務 報 告 內 所 有 公 司	本 公 司		財 務 報 告 內 所 有 公 司		本 公 司	財 務 報 告 內 所 有 公 司	本 公 司	財 務 報 告 內 所 有 公 司	
								現 金 紅 利 金 額	股 票 股 利 金 額	現 金 紅 利 金 額	股 票 股 利 金 額					
總 經 理	翁華利	1,200	1,200	-	-	200	200	-	-	-	-	0.82	0.82	-	-	-
財 務 長	翁如宜	1,200	1,200	-	-	200	200	-	-	-	-	0.82	0.82	-	-	-
副 總 經 理	陳文隆	1,781	1,821	-	-	320	320	85	-	85	-	1.28	1.31	-	-	-

酬金級距表

給付本公司各個總經理 及副總經理酬金級距	總經理及副總經理姓名	
	本 公 司	財 務 報 告 內 所 有 公 司
低於 2,000,000 元	翁華利、翁如宜	翁華利、翁如宜
2,000,000 元(含)~5,000,000 元	陳文隆	陳文隆
5,000,000 元(含)~10,000,000 元	-	-
10,000,000 元(含)~15,000,000 元	-	-
15,000,000 元(含)~30,000,000 元	-	-
30,000,000 元(含)~50,000,000 元	-	-
50,000,000 元(含)~100,000,00 元	-	-
100,000,000 元以上	-	-
總 計	3	3

註 1：係 103 年度之薪資及職務加給。

註 2：係 103 年度之年終及三節之獎金。

註 3：係 103 年度盈餘分配議案，於股東會前經董事會通過擬議配發之員工紅利金額；因尚未實際發放，故依 102 年度實際配發比例計算預估金額。

註 4：稅後純益係 103 年度個體財務報告之稅後純益。

(四)配發員工紅利之經理人姓名及配發情形

104 年 4 月 30 日；單位：新台幣仟元

	職 稱	姓 名	股票紅利 金 額	現金紅利 金 額(註 1)	總 計	總額占稅後純 益之比例%(註 2)
經 理 人	總 經 理	翁華利	-	-	-	-
	財 務 長	翁如宜	-	-	-	-
	副 總 經 理	陳文隆	-	85	85	0.05
	經 理	黃淑姿	-	64	64	0.04
	店 長	李懿華	-	83	83	0.05

註 1：係 103 年度盈餘分配案，於股東會前經董事會通過擬議配發經理人之金額，因尚未實際發放，故依 102 年度實際配發比例計算預估金額。

註 2：稅後純益係 103 年度個體財務報告之稅後純益。

(五)分別比較說明本公司及合併報表所有公司於最近二年度支付本公司董事、監察人、總經理及副總經理酬金總額占個體財務報告稅後純益比例之分析並說明給付酬金之政策、標準與組合、訂定酬金之程序、與經營績效及未來風險之關聯性。

1.酬金總額占個體財務報告稅後純益之比例分析

名 稱	本 公 司			財 務 報 告 內 所 有 公 司		
	103 年 度	102 年 度	增(減)	103 年 度	102 年 度	增(減)
董 事	7.25 %	14.51 %	(7.26%)	9.08 %	17.62 %	(8.54%)
監 察 人	0.39 %	0.86 %	(0.47%)	0.39%	0.86%	(0.47%)
總經理及副總經理	2.92 %	4.96 %	(2.04%)	2.95 %	4.96 %	(2.01%)

自 100 年 1 月 1 日起本公司及財務報告內所有公司之董事或股東依公司章程第二十四條之規定，凡有兼任職員者，則視同一般職工支給薪資及獎金；經衡量公司現行經營規模及歷年薪資報酬發放情形，本公司及子公司民國 103 年及 102 年之薪資報酬項目仍維持現狀，並無重大變化，惟因 103 年度擬議之董監事酬勞金提撥比例由 3%降低為 1.5%，致金額減少約 2,318 仟元，且 103 年度個體財務報告之稅後純益較 102 年度增加約 70,597 仟元，致本公司支付董事、監察人及總經理、副總經理之酬金占個體財務報告稅後純益之比例均較 102 年度降低。

2.本公司及財務報告內所有公司之董事或股東依公司章程之規定，凡兼任職員者，則視同一般職工支給薪資外，另董監事酬勞金給付係薪資報酬委員會審議後交由董事會擬具議案，並經股東會同意通過。總經理及副總經理之酬金則依本公司薪資辦法辦理，獎金之發放視公司整體營運績效達成率作為給付之參考，而上述之薪資辦法及公司整體營運績效達成之審核，均係經過本公司薪資報酬委員會之審議後，交付董事會通過。

四、公司治理運作情形

(一)董事會運作情形

最近年度董事會開會 14 次(A)，董事監察人出席情形如下：

(103/1/1~104/4/30)

職稱	姓名	實際出(列)席 次數 B	委託出席 次數	實際出(列)席率(%) 【B/A】	備註
董事	一元投資(股)				101年 6月5日 改選連任
	代表人:蘇建義	14	0	100%	
	蘇志偉(註1)	2	0	67%	
	蘇絹惠(註1)	9	1	82%	
董事	金多利企業(股)				101年 6月5日 改選連任
	代表人:翁俊治	14	0	100%	
	翁如宜	14	0	100%	
	翁華廷	14	0	100%	
	翁華利	13	1	93%	
	蘇建興	14	0	100%	
	陳明洲	1	0	7%	
董事	日益投資(股)				101年6月5日 改選連任
	代表人:黃重生	11	1	79%	
監察人	蔡清文	0	0	0%	101年6月5日 改選新任
監察人	本源興業(股) 代表人:黃志陞	1	0	7%	101年 6月5日 改選新任

其他應記載事項：

一、證交法第 14 條之 3 所列事項暨其他經獨立董事反對或保留意見且有記錄或書面聲明之董事會議決議事項：

截至 104 年 4 月 30 日止，本公司並無上述所列事項發生。

二、董事對利害關係議案迴避之執行情形：

截至 104 年 4 月 30 日止，本公司董事會並無上述有需董事因利害關係而須迴避之議案情形產生。

三、當年度及最近年度加強董事會職能之目標與執行情形評估：

本公司於 101 年 12 月 25 日經董事會修正通過「董事會議事規範」，期能更提昇資訊透明度，並強化管理機能。

註 1：本公司法人董事一元投資(股)公司代表人蘇志偉於 103 年 3 月 26 日解任，改派代表人蘇絹惠，故實際出(列)席率(%)則以其任職期間董事會開會次數及其實際出(列)席次數計算之。

(二)審計委員會運作情形或監察人參與董事會運作情形

1. 審計委員會運作情形：本公司未成立審計委員會。
2. 監察人參與董事會運作情形

最近年度董事會開會 14 次(A)，列席情形如下：

(103 年 1 月 1 日~104 年 4 月 30 日)

職 稱	姓 名	實際列席 次數(B)	實際列席率 (%)(B/A)	備註
監察人	蔡清文	0	0%	101.65 改選 新任
監察人	本源興業(股) 代表人黃志陞	1	7%	

其他應記載事項：

一、監察人之組成及職責：

(一)、監察人與公司員工及股東之溝通情形：

本公司內部針對員工，設有員工信箱，對外股東則由公司發言人對外溝通。

(二)、監察人與內部稽核主管及會計師溝通情形：

本公司內部稽核主管，不定期彙整其稽核事項，以書面報告呈核監察人。本公司定期將經董事會通過之財務報告及經會計師查核之報告書送交監察人審查，以利監察人對公司財務、業務之了解。

二、監察人列席董事會陳述之意見：無

(三)公司治理運作情形及其與上市上櫃公司治理實務守則差異情形及原因

評估項目	運作情形		與上市上櫃公司治理實務守則 差異情形及原因
	是	否	
一、公司是否依據「上市上櫃公司治理實務守則」訂定並揭露公司治理實務守則？		否 本公司雖未訂定「上市上櫃公司治理實務守則」，惟各項作業均依主管機關規定處理。	視主管機關規定及公司實際需要，適時訂定。
二、公司股權結構及股東權益			
(一)公司是否訂定內部作業程序處理股東建議、疑義、糾紛及訴訟事宜，並依程序實施？		否 為確保股東權益，本公司由發言人及代理發言人專責處理股東建議、疑義及糾紛事項。	視主管機關規定及公司實際需要，適時訂定。
(二)公司是否掌握實際控制公司之主要股東及主要股東之最終控制者名單？	是	本公司透過專業股務代理機構提供股東名冊資料，且隨時掌握董事、經理人及持股10%以上之大股東持股情形，並按時申報主要股東之持股。	無重大差異。
(三)公司是否建立、執行與關係企業間之風險控管及防火牆機制？	是	本公司於103年11月12日訂定「關係企業相互間財務業務相關作業規範」並經董事會通過實施，及於103年12月19日經總經理核准訂定「子公司監督與管理作業辦法」，以建立關係企業間之風險控管及防火牆機制。	無重大差異。
(四)公司是否訂定內部規範，禁止公司內部人利用市場上未公開資訊買賣有價證券？	是	本公司於103年10月2日經董事會通過之「誠信經營作業程序及行為指南」，明確訂立禁止內線交易行為。	無重大差異。

<p>三、董事會之組成及職責</p>																													
<p>(一)董事會是否就成員組成擬訂多元化方針及落實執行？</p>	否	本公司雖未訂定董事會成員多元化方針，惟各董事在其專業領域上均有 20 年以上經驗，加上公司聘任之會計師及律師予以協助，實已達到多元化階段。	視主管機關規定及公司實際需要，適時訂定。																										
<p>(二)公司除依法設置薪資報酬委員會及審計委員會外，是否自願設置其他各類功能性委員會？</p>	否	目前依法僅設有薪資報酬委員會。	視主管機關規定及公司實際需要，適時設置其他功能性委員會。																										
<p>(三)公司是否訂定董事會績效評估辦法及其評估方式，每年並定期進行績效評估？</p>	否	公司目前尚未訂定董事會績效評估辦法及其評估方式，未來將視需要評估訂定之。	視主管機關規定及公司實際需要，適時訂定。																										
<p>(四)公司是否定期評估簽證會計師獨立性？</p>	是	本公司定期配合簽證會計師事務所內部輪調之規定，評估並經本公司董事會通過。	無重大差異。																										
<p>四、公司是否建立與利害關係人溝通管道，及於公司網站設置利害關係人專區，並妥適回應利害關係人所關切之重要企業社會責任議題？</p>	是	本公司依規定已於公司網站 http://www.tonlin.com.tw 設置利害關係人申訴管道專區，並設有專人(如發言人或代理發言人)以服務及回應各利害關係人之各項疑慮及議題。	無重大差異。																										
<p>五、公司是否委任專業股務代辦機構辦理股東會事務？</p>	是	本公司係委託專業股務代辦機構--富邦證券股份有限公司股務代理部，代辦上市公司股東會各項事務，並訂有「股務作業管理辦法」規範相關事務。	無重大差異。																										

<p>六、資訊公開</p> <p>(一)公司是否架設網站，揭露財務業務及公司治理資訊？</p>	<p>是</p>	<p>本公司依規定已於本公司網站 http://www.tonlin.com.tw 設置股東專區，揭露本公司有關之各項財務業務及公司治理資訊。</p>	<p>無重大差異。</p>
<p>(二)公司是否採行其他資訊揭露之方式(如架設英文網站、指定專人負責公司資訊之蒐集及揭露、落實發言人制度、法人說明會過程放置公司網站等)？</p>	<p>是</p>	<p>本公司設置有發言人及代理發言人，並指定有專人負責公司資訊之蒐集及揭露。</p>	<p>本公司將視業務需要或配合主管機關要求，另行召開法人說明會，並全程錄影錄音放置公司網站。</p>
<p>七、公司是否有其他有助於瞭解公司治理運作情形之重要資訊(包括但不限於員工權益、僱員關懷、投資者關係、供應商關係、利害關係人之權利、董事及監察人進修之情形、風險管理政策及風險衡量標準之執行情形、客戶政策之執行情形、公司為董事及監察人購買責任保險之情形等)？</p>	<p>是</p>	<p>1.員工權益、僱員關懷： 公司成立有職工福利委員會、實施退休制度、設有員工信箱、辦理各項員工訓練課程及員工團體保險，並安排定期員工健康檢查等，重視勞工和諧關係。 2.投資者關係及利害關係人之權利： 本公司網站http://www.tonlin.com.tw：設股東專區及利害關係人申訴專區。 3.董事及監察人進修之情形： a.103.8.13 及 8.27 翁如宜及翁華廷董事分別參加外部研習；「103 年度上市公司內部人股權交易法律遵循宣導說明會」。 b.103.11.20 聘請外部講師對全體董監事上課進修：「審計委員會運作實務暨公司治理評鑑制度解析」。</p>	<p>未來視法令及投資人需要增加相關資訊。</p>

	<p>4.供應商關係： 公司與往來之廠商及客戶溝通管道暢通，保持互助合作之良好關係。</p> <p>5.經理人進修情形： a.副總經理—陳文隆 103/4/25 103 年度研討會政府治理與企業治理 103/9/9 上市上櫃公司誠信經營與企業社會責任座談會 103/11/20 審計委員會運作實務暨公司治理評鑑制度解析 b.財務經理—黃淑姿 103/8/5 合併財報編製相關 IFRS 修訂動態解析 103/8/22 從員工爆料事件中談揭弊者(吹哨子)之法律責任與保護 103/9/19 國際財務報導準則(IFRS)架構下對我國稅務之影響 103/9/29 企業如何利用「營運績核」提升公司治理效能 103/11/20 審計委員會運作實務暨公司治理評鑑制度解析 c.稽核主管—范惠娟 103/5/2 內部控制新思維新 COSO 要素與原則 103/9/9 上市上櫃公司誠信經營與企業社會責任座談會 103/9/12 主管機關要求企業設置薪資報酬委員會下之實務運作與利益迴避案例解析</p>

		<p>6. 客戶政策之執行情形： 公司設有顧客服務組，秉持顧客至上之經營理念，堅持好的服務品質。</p> <p>7. 公司為董事及監察人購買責任保險之情形： 目前尚未購買相關責任保險，惟已於公司章程訂立，未來將視實際需要再進行購買。</p>	
<p>八、公司是否有公司治理自評報告或委託其他專業機構之公司治理評鑑報告？(若有，請述明其董事會意見、自評或委託評鑑結果、主要缺失或建議事項及改善情形)。</p>	是	<p>本公司並未委託專業機構出具評鑑報告，惟於104年1月針對103年度公司治理情形，執行有公司治理自評報告，並於4月16日董事會報告。</p>	<p>本公司董事會決議，有關公司治理自評報告部分未達標準者，未來應配合法令逐期改進。</p>

(四)公司如有設置薪資報酬委員會者，應揭露其組成、職責及運作情形：

1、薪資報酬委員會成員資料：

身 份 別 (註1)	條 件 姓 名	是否具有五年以上工作 經驗及下列專業資格			符合獨立性情形(註2)								兼 任 其 他 公 發 公 薪 報 酬 委 員 會 成 員 數	備 註 (註3)	
		商 務 、 法 官 、 法 律 師 、 會 計 師 或 公 司 所 需 之 專 業 技 術 人 員	法 官 、 檢 察 官 、 律 師 或 其 他 與 公 司 業 務 有 關 之 專 業 技 術 人 員	具 有 商 務 、 法 務 、 會 計 或 公 司 所 需 之 工 作 經 驗	1	2	3	4	5	6	7	8			
其他	蔡瑞國			√	√	√	√	√	√	√	√	√	√	無	不適用
其他	姚慶鋒			√	√	√	√	√	√	√	√	√	√	無	不適用
其他	吳思磊			√	√	√	√	√	√	√	√	√	√	無	不適用

註1、身分別填列係為董事、獨立董事或其他。

註2、各成員於選任前二年及任職期間符合下述各條件者。

(1) 非為公司或其關係企業之受僱人。

(2) 非公司或其關係企業之董事、監察人。但如為公司或其母公司、公司直接及間接持有表決權之股份超過百分之五十之子公司之獨立董事者，不在此限。

(3) 非本人及其配偶、未成年子女或以他人名義持有公司已發行股份總額百分之一以上或持股前十名之自然股東。

(4) 非前三款所列人員之配偶、二親等以內親屬或三親等以內直系血親。

(5) 非直接持有公司已發行股份總額百分之五以上法人股東之董事、監察人或受僱人，或持股前五名法人股東之董事、監察人或受僱人。

(6) 非與公司有財務或業務往來之特定公司或機構之董事(理事)、監察人(監事)、經理人或持股百分之五以上股東。

(7) 非為公司或其關係企業提供商務、法務、財務、會計等服務諮詢之專業人士、獨資、合夥、公司或機構之企業主、合夥人、董事(理事)、監察人(監事)、經理人及其配偶。

(8) 未有公司法第30條各款情事之一。

註3、若成員身分別係為董事，請說明是否符合「股票上市或於證券商營業處所買賣公司薪資委員會設置及行使職權辦法」第6條第5項之規定。

2、薪資報酬委員會之職責：

本公司已制定薪資報酬委員會之組織規程，並於100年12月6日經董事會通過施行，依組織規程第七條規定職權如下：

(1) 定期檢討本規程並提出修正建議。

(2) 訂定並定期檢討本公司董事、監察人及經理人年度及長期之績效目標與薪資報酬之政策、制度、標準與結構。

(3) 定期評估本公司董事、監察人及經理人之績效目標達成情形，並訂定其個別薪資報酬之內容及數額。

3、薪資報酬委員會運作情形

(1)本公司之薪資報酬委員會委員計3人。

(2)本屆委員任期：101年6月14日至104年6月4日止，103年度薪資報酬委員會開會5次(A)，委員資格及出席情形如下：

職稱	姓名	實際出席次數(B)	委託出席次數	實際出席率(%) (B/A)	備註
召集人	蔡瑞國	5	0	100%	101.65 改選連任
委員	姚慶峰	5	0	100%	101.65 改選連任
委員	吳思磊	5	0	100%	101.65 改選新任

其他應記載事項：

- 一、董事會如不採納或修正薪資報酬委員會之建議，應敘明董事會日期、期別、議案內容、董事會決議結果以及公司對薪資報酬委員會意見之處理(如董事會通過之薪資報酬優於薪資報酬委員會之建議)：本公司無此情形。
- 二、薪資報酬委員會之議決事項，如成員有反對或保留意見且有記錄或書面聲明者，應敘明薪資報酬委員會日期、期別、議案內容、所有成員意見及對成員意見之處理：本公司無此情形。

(五)履行社會責任情形：公司對環保、社區參與、社會貢獻、社會服務、社會公益、消費者權益、人權、安全衛生與其他社會責任活動所採行之制度與措施及履行情形。

評估項目	運作情形		與上市上櫃公司企業社會責任實務守則差異情形及原因
	是	否	
一、落實公司治理			
(一)公司是否訂定企業社會責任政策或制度，以及檢討實施成效？		否	目前未訂定書面之制度，但各單位均在其職責內執行辦理。
(二)公司是否定期舉辦社會責任教育訓練？		否	目前未定期舉辦社會責任教育訓練。
(三)公司是否設置推動企業社會責任專(兼)職單位，並由董事會授權高階管理階層處理，及向董事會報告處理情形？		否	目前未設置專責單位，但各單位均在其職責內執行辦理。
(四)公司是否訂定合理薪資報酬政策，並將員工績效考核制度與企業社會責任政策結合，及設立明確有效之獎勵與懲戒制度？	是		本公司訂有員工工作守則及薪辦法、績效考核辦法、員工紅利發放辦法等，明確規範薪酬及獎懲標準，並且每年進行員工績效考核。未來將加強績效考核與企業社會責任作結合。
二、發展永續環境			
(一)公司是否致力於提升各項資源之利用效率，並使用對環境負荷衝擊低之再生物料？	是		本公司持續推動垃圾分類、資源回收及節水節電措施等活動，依循法規，確保環境無污染之原則，如本公司美食街內不提供免洗筷，採用可重複使用之環保袋等。
(二)公司是否依其產業特性建立合適之環境管理制度？	否		本公司設有管理處，負責維護環境安全及節能減碳之範疇。

<p>(三)公司是否注意氣候變遷對營運活動之影響，並執行溫室氣體盤查、制定公司節能減碳及溫室氣體減量策略？</p>	<p>是</p>		<p>公司賣場使用節能燈具，空調部分則採用儲冰式空調，降低尖峰用電。平時對於節約用電及用水做經常性的宣導及措施。期能將營運活動對環境的影響降低，共同為環境保護盡心力。</p>	<p>未來更加強辦理。</p>
<p>三、維護社會公益</p>				
<p>(一)公司是否依照相關法規及國際人權公約，制定相關之管理政策與程序？</p>	<p>是</p>		<p>本公司依勞動法規及相關人事規範，訂有員工工作守則，提供管理及員工遵循，以保障員工合法權益。</p>	<p>無重大差異。</p>
<p>(二)公司是否建置員工申訴機制及管道，並妥適處理？</p>	<p>是</p>		<p>本公司設有員工信箱，鼓勵員工適時反應，並對反應之事加以妥適處理。</p>	<p>無重大差異。</p>
<p>(三)公司是否提供員工安全與健康之工作環境，並對員工定期實施安全與健康教育？</p>	<p>是</p>		<p>本公司定期舉辦員工健康檢查，對員工實施勞工安全及衛生教育訓練，消防講習及演練，落實提供員工安全與健康之工作環境。</p>	<p>無重大差異。</p>
<p>(四)公司是否建立員工定期溝通之機制，並以合理方式通知對員工可能造成重大影響之營運變動？</p>	<p>是</p>		<p>公司除設有員工信箱外，並定期召開各部門協調會議。當公司有任何對員工造成重大影響之營運變動之情形時，會透過內部主管先向各單位傳達或溝通，再正式由人資單位發文公告之。</p>	<p>無重大差異。</p>
<p>(五)公司是否為員工建立有效之職涯能力發展培訓計畫？</p>	<p>是</p>		<p>公司為使員工具備專業素養與發展優勢，不定期舉辦內部訓練課程及派外接受專業訓練。</p>	<p>無重大差異。</p>

(六)公司是否就研發、採購、生產、作業及服務流程等制定相關保護消費者權益政策及申訴程序？	是	本公司網站設有利害關係人申訴管道信箱，且為維護消費者權益，本公司設置免費專線：0800311688，以便消費者即時諮詢及溝通。另桃園百貨商場一樓及八樓設有服務台，均提供顧客各項服務諮詢及申訴之管道。	無重大差異。
(七)對產品與服務之行銷及標示，公司是否遵循相關法規及國際準則？	是	本公司在經營業務上，皆依相關法規及國際準則辦理。	無重大差異。
(八)公司與供應商來往前，是否評估供應商過去有無影響環境與社會之記錄？	否	本公司對新供應商都會進行相關設櫃評估，未來將研議加強考察供應商有無影響環境與社會之記錄。	視主管機關規定及公司實際需要，適時訂定。
(九)公司與其主要供應商之契約是否包含供應商如涉及違反其企業社會責任政策，且對環境與社會有顯著影響時，得隨時終止或解除契約之條款？	否	本公司未來將視實務狀況，加強與主要供應商簽訂，包含供應商如涉及違反企業社會責任政策，且對環境與社會有顯著影響時，得隨時終止或解除契約之條款。	視主管機關規定及公司實際需要，適時訂定。
四、加強資訊揭露			
(一)公司是否於其網站及公開資訊觀測站等處揭露具攸關性及可靠性之企業社會責任相關資訊？	是	公司相關資訊，均揭露於本公司網站。未來將更加強有關企業社會責任相關資訊之揭露。	視主管機關規定及公司實際需要，適時訂定。
五、公司如依據「上市上櫃公司企業社會責任實務守則」訂有本身之企業社會責任守則者，請述明其運作與所訂守則之差異情形： 本公司目前未訂立相關之書面制度，將視主管機關規定及公司實際需要，適時辦理。			

<p>六、其他有助於瞭解企業社會責任運作情形之重要資訊： 公司為落實對環保、社區參與、社會貢獻、社會公益、社會服務、消費者權益、人權、安全衛生與其他社會責任活動，由百貨部門企劃單位之文化活動課專責規劃相關活動及講座，每年定期出版四冊文化教室手冊，期望帶動社會人文內涵，以達共存共榮的永續目標；另由營業企劃課不定期舉辦有關社會公益之活動，如愛心捐款等，相關資訊均會定期揭露於公司網站。</p>
<p>七、公司企業社會責任報告書如有通過相關驗證機構之查證標準，應加以敘明： 本公司目前未訂立相關之書面制度，將視主管機關規定及公司實際需要，適時辦理。</p>

(六)公司履行誠信經營情形及採行措施：

評估項目	運作情形		與上市上櫃公司誠信經營守則 差異情形及原因
	是	否	
<p>一、訂定誠信經營政策及方案 (一)公司是否於規章及對外文件中明示誠信經營之政策、作法，以及董事會與管理階層積極落實經營政策之承諾？</p>	是	<p>本公司於內部規章及對外文件中明示誠信經營之政策，董事會與管理階層皆積極落實，並於內部管理及外部商業活動中確實執行；如於合約中註明或要求廠商出具聲明書等。</p>	無重大差異。
<p>(二)公司是否訂定防範不誠信行為方案，並於各方案內明定作業程序、行為指南、違規之懲戒及申訴制度，且落實執行？</p>	是	<p>本公司訂定「誠信經營作業程序及行為指南」，規範相關作業程序，並據以實行。</p>	無重大差異。
<p>(三)公司是否對「上市上櫃公司誠信經營守則」第七條第二項各款或其他營業範圍內具較高不誠信行為風險之營業活動，採行防範措施？</p>	是	<p>依據公司「誠信經營作業程序及行為指南」訂定「誠信經營」施行細則，加以防範營業範圍內具較高不誠信行為風險之營業活動，並據以實行。</p>	無重大差異。

<p>二、落實誠信經營</p>				
<p>(一)、公司是否評估往來對象之誠信紀錄，並於其與往來交易對象簽訂之契約中明訂誠信行為條款？</p>	是	本公司於新增訂之商業契約中均已註明。	無重大差異。	
<p>(二)、公司是設置隸屬董事會之推動企業誠信經營專(兼)職單位，並定期向董事會報告其執行情形？</p>	是	本公司設置由總經理室為推動企業誠信經營之專職單位，並定期向董事會報告。	無重大差異。	
<p>(三)、公司是否制定防止利益衝突政策、提供適當陳述管道，並落實執行？</p>	是	本公司訂定「道德行為準則」，制定有相關防止利益衝突之政策，並據以實行。	無重大差異。	
<p>(四)、公司是否為落實誠信經營已建立有效的會計制度、內部控制制度，並由內部稽核單位定期查核，或委託會計師執行查核？</p>	是	本公司已建立有效之會計制度、內控制度，並由內部稽核人員做必要之查核。	無重大差異。	
<p>(五)、公司是否定期舉辦誠信經營之內、外部之教育訓練？</p>	是	除於會議中宣導外，並在教育訓練課程中排入。	無重大差異。	
<p>三、公司檢舉制度之運作情形</p>				
<p>(一)、公司是否訂定具體檢舉及獎勵制度，並建立便利檢舉管道，及針對被檢舉對象指派適當之受理專責人員？</p>	是	公司網站設有利害關係人申訴管道及免付費專線，並由總經理室專責處理相關事務，依辦法規定流程辦理。	無重大差異。	
<p>(二)、公司是否訂定受理檢舉事項之調查標準作業程序及相關保密機制？</p>	是	公司已於作業流程中訂定相關之調查處理方式，且未來將加強受理檢舉保密機制之建立。	視主管機關規定及公司實際需要，適時修訂。	

(三)、公司是否採取保護檢舉人不因檢舉而遭受不當處置之措施？	是	本公司於作業流程中規定，公司將盡全力保護呈報者的安全，使其免於遭受報復及因檢舉而遭受不當之處置。	無重大差異。
四、加強資訊之揭露			
(一)、公司是否於其網站及公開資訊觀測站，揭露其所訂誠信經營守則內容及推動成效？	是	本公司已於公司網站及公開資訊觀測站，揭露誠信經營守則及道德行為準則之相關內容及資訊。	無重大差異。
五、公司如依據「上市上櫃公司誠信經營守則」訂有本身之誠信經營守則者，請敘明其運作與所訂守則之差異情形： 本公司均依法規規定運作，無重大差異。			
六、其它有助於瞭解公司誠信經營運作情形之重要資訊：(如公司檢討修正其訂定之誠信經營守則等情形) 1.本公司將依主管機關規定及公司實際需要，適時修訂「誠信經營守則」及「道德行為準則」，並揭露於公司網站及公開資訊觀測站，以利遵循及運作。 2.本公司「董事會議事規範」中，訂有董事利益迴避制度，對董事會所列議案與其自身或其代表之法人有利害關係，致有害公司利益之虞者，不得加入討論及表決，且討論及表決時應予迴避，並不得代理其他董事行使其表決權。			

(七)公司如有訂定公司治理守則及相關規章者，應揭露其查詢方式：

本公司目前未訂立相關之書面制度，將視主管機關規定及公司實際需要，適時辦理。

(八)其他足以增進對公司治理運作情形之瞭解的重要資訊：

請參閱本公司網站，網址<http://www.tonlin.com.tw>。

(九)內部控制制度執行狀況應揭露下列事項：

1.內部控制聲明書

統領百貨股份有限公司

內部控制制度聲明書

日期：104年03月16日

本公司民國103年度之內部控制制度，依據自行評估的結果，謹聲明如下：

- 一、本公司確知建立、實施和維護內部控制制度係本公司董事會及管理階層之責任，本公司業已建立此一制度。其目的係在對營運之效果及效率（含獲利、績效及保障資產安全等）、財務報導之可靠性及相關法令之遵循等目標的達成，提供合理的確保。
- 二、內部控制制度有其先天限制，不論設計如何完善，有效之內部控制制度亦僅能對上述三項目標之達成提供合理的確保；而且，由於環境、情況之改變，內部控制制度之有效性可能隨之改變。惟本公司之內部控制制度設有自我監督之機能，缺失一經辨認，本公司即採取更正之行動。
- 三、本公司係依據「公開發行公司建立內部控制制度處理準則」（以下簡稱「處理準則」）規定之內部控制有效性之判斷項目，判斷內部控制制度之設計及執行是否有效。該「處理準則」所採用之內部控制判斷項目，係為依管理控制之過程，將內部控制劃分為五個組成要素：1. 控制環境，2. 風險評估，3. 控制作業，4. 資訊及溝通，及 5. 監督。每個組成要素又包括若干項目。前述項目請參見「處理準則」之規定。
- 四、本公司業已採用上述內部控制判斷項目，評估內部控制制度之設計及執行的有效性。
- 五、本公司基於前項檢查結果，認為本公司於民國103年12月31日的內部控制制度(含對子公司之監督與管理)，包括知悉營運之效果及效率目標達成之程度、財務報導之可靠性及相關法令之遵循有關的內部控制等之設計及執行係屬有效，其能合理確保上述目標之達成。
- 六、本聲明書將成為本公司年報及公開說明書之主要內容，並對外公開。上述公開之內容如有虛偽、隱匿等不法情事，將涉及證券交易法第二十條、第三十二條、第一百七十一條及第一百七十四條等之法律責任。
- 七、本聲明書業經本公司民國104年03月12日董事會通過，出席8人中，有0人持反對意見，餘均同意本聲明書之內容，併此聲明。

統領百貨股份有限公司

董事長：蘇建義

總經理：翁華利

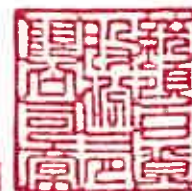

2.委託會計師專案審查內部控制制度者，應揭露會計師審查報告：無，不適用。

(十)最近年度及截至年報刊印日止公司及其內部人員依法被處罰、公司對其內部人員違反內部控制制度規定之處罰、主要缺失與改善情形：無

(十一)最近年度及截至年報刊印日止，股東會及董事會之重要決議：

股 東 會

日期	NO	議 題
103.06.04	1	一〇二年度營業概況報告。
	2	監察人審查一〇二年度決算表冊報告。
	3	承認一〇二年度決算表冊案。
	4	承認一〇二年度盈餘分配案。
	5	討論修正本公司「取得或處分資產處理程序」案。
	6	討論修正本公司「公司章程」案。

董 事 會

日期	NO	議 題
103.01.10	1	宜蘭礁溪土地與德宏建設合建分屋補充說明案
	2	年終獎金案
	3	子公司麗優國際增資案
103.03.14	1	民國一〇二年財務報告及合併財務報告案
	2	民國一〇二年度營業報告書案
	3	本公司薪資報酬委員會建議之一〇二年度董、監事酬勞及員工紅利分派案
	4	本公司民國一〇二年度盈餘分派案
	5	修正本公司「取得或處分資產處理程序」案
	6	修正本公司「公司章程」案
	7	民國一〇三年預算案
	8	召開本公司一〇三年股東常會相關事宜案
	9	本公司一〇三年股東常會受理股東提案事宜案
	10	內控制度自行評估結果及聲明書案
	11	購買新莊溫仔圳重劃區土地案
103.03.20	1	購買新莊溫仔圳重劃區土地案
103.04.11	1	購買新莊溫仔圳重劃區土地案
103.05.12	1	本公司一〇三年第一季財務報告案
103.06.04	1	擬訂定本公司一〇三年除息基準日及其相關事宜
103.08.08	1	本公司一〇三度第二季財務報表案
	2	本公司桃園店一樓樓面公共工程改裝工程案
103.10.02	1	購買新莊溫仔圳重劃區土地案
	2	擬向中國信託銀行申請借款額度案

	3	擬向台新銀行申請借款額度案
	4	擬向國泰世華銀行申請借款額度案
	5	擬訂定"誠信經營作業程序及行為指南"案
	6	擬訂定"道德行為準則"案
103.11.11	1	本公司一〇三年度第三季財務報表案
	2	修正本公司「取得或處分資產處理程序」案
	3	訂定本公司「股務作業管理辦法」案
	4	本公司一〇四年度稽核計劃案
	5	改任桃園分公司經理人案
104.01.16	1	本公司一〇四年度營運計劃案
	2	擬向國際票券公司申請借款額度案
	3	擬向台灣銀行申請借款額度案
104.02.03	1	年終獎金案
	2	桃園店二樓改裝案
	3	桃園店地下二樓改裝案
104.03.12	1	本公司民國一〇三年度個體及合併財務報告案
	2	本公司民國一〇三年度營業報告書案
	3	本公司薪資報酬委員會建議之一〇三年度董、監事酬勞及員工紅利分派案
	4	本公司民國一〇三年度盈餘分派案
	5	本公司一〇四年預算討論案
	6	董事、監察人改選案
	7	解除新任董事競業禁止之限制案
	8	提名並審核獨立董事候選人名單案
	9	擬召開本公司一〇四年股東常會相關事宜案
	10	本公司一〇四年股東常會受理股東提名暨提案事宜
	11	內控制度自行評估結果及聲明書案
	12	擬向中信銀行申請借款額度案
	13	擬向台灣銀行申請借款額度案
	14	擬向永豐商業銀行申請借款額度案
	15	擬向合作金庫銀行申請借款額度案
104.04.16	1	本公司一〇三年公司治理評鑑自評報告
	2	審核獨立董事候選人提名名單
	3	購買新莊溫仔圳重劃區土地案
104.04.24	1	購買新莊溫仔圳重劃區土地案

(十二) 最近年度及截至年報刊印日止，董事或監察人對董事會通過重要決議有不同意見且有記錄或書面聲明者，其主要內容：無此情形，故不適用。

(十三) 最近年度及截至年報刊印日止，公司董事長、總經理、會計主管、財務主管、內部稽核主管及研發主管等辭職解任情形之彙總：無此情形，故不適用。

五、會計師公費資訊：

會計師公費資訊級距

會計師事務所名稱	會計師姓名		查核期間	備註
勤業眾信聯合會計師事務所	邱政俊	郭慈容	103年度 第一季至第四季	無

單位：新台幣仟元

金額級距／公費項目		審計公費	非審計公費	合計
1	低於 2,000 仟元	0	114	114
2	2,000 仟元(含)~4,000 仟元	2,400	0	2,400
合計		2,400	114	2,514

- (一)給付簽證會計師、簽證會計師所屬事務所及其關係企業之非審計公費為審計公費之四分之一以上者，應揭露審計與非審計公費金額及非審計服務內容：本公司非審計公費係給付會計師事務所所有關財務報告打字印刷費、車資及郵資等代墊費用。
- (二)更換會計師事務所且更換年度所支付之審計公費較更換前一年度之審計公費減少者，應揭露更換前後審計公費金額及原因：無此情形，故不適用。
- (三)審計公費較前一年度減少達百分之十五以上者，應揭露審計公費減少金額、比例及原因：無此情形，故不適用。

六、更換會計師資訊：無此情形，故不適用。

一、關於前任會計師

更換日期			
更換原因及說明			
說明係委任人或會計師終止或不接受委任	當事人	會計師	委任人
	情況		
	主動終止委任 不再接受(繼續)委任		不
最新兩年內簽發無保留意見以外之查核報告書意見及原因	適		
與發行人有無不同意見	有	會計原則或實務 財務報告之揭露 查核範圍或步驟 其他	用
	無		
其他揭露事項 (本準則第十條第五款第一目第四點應加以揭露者)	說明		

二、繼任會計師

事務所名稱	不
會計師姓名	
委任之日期	
委任前就特定交易之會計處理方法或會計原則及對財務報告可能簽發之意見諮詢事項及結果	適
繼任會計師對前任會計師不同意見事項之書面意見	用

三、前任會計師對本準則第10條第5款第1目及第2目之3事項之復函：不適用

七、公司之董事長、總經理、負責財務或會計事務之經理人，最近一年內曾任職於簽證會計師所屬事務所或其關係企業者，應揭露其姓名、職稱及任職於簽證會計師所屬事務所或其關係企業之期間：本公司並無上述之情形產生。

八、最近年度及截至年報刊印日止，董事、監察人、經理人及持股比例超過百分之十之股東股權移轉及股權質押變動情形：

(一)董事、監察人、經理人及持股比例超過百分之十之股東，股權變動情形：

職稱	姓名	一〇三年度當年度截至4月30日止			
		持有股數 增(減)數	質押股數 增(減)數	持有股數 增(減)數	質押股數 增(減)數
董事	一元投資(股)(註1) 代表人蘇建義 蘇志偉 蘇絹惠	—	—	—	—
董事	日益投資(股) 代表人黃重生	—	—	—	—
董事	金多利企業(股) 代表人翁俊治 翁如宜 翁華廷 翁華利 蘇建興 陳明洲	—	—	—	—
監察人	蔡清文	—	—	—	—
監察人	本源興業(股) 代表人黃志陞	—	—	—	—
總經理	翁華利	(104,000)	—	—	—
財務長	翁如宜	36,000	—	—	—
副總經理	陳文隆	—	—	—	—
經理人	李懿華	—	—	—	—
經理人	黃淑姿	—	—	—	—
大股東	舜翔開發(股)	676,000	—	205,000	—
大股東	翁俊治	(66,000)	—	—	—

註1：法人董事一元投資(股)，董事代表人蘇志偉於103年3月6日解任，同時改派代表人蘇絹惠。

(二)董事、監察人、經理人及持股比例超過百分之十之股東，股權移轉之相對人為關係人者：

姓名	股權移轉原因	交易日期	交易相對人	交易相對人與公司、董事、監察人及持股比例超過百分之十股東之關係	股數	交易價格
翁華利	受贈	103.11.24	翁俊治	父子	36,000	33.30元
	贈與	103.05.05	廖婉齡	配偶	70,000	-
	贈與	103.05.22	翁敬甯	父女	70,000	31.00元
翁如宜	受贈	103.11.24	翁郭金英	母女	36,000	33.30元
翁俊治	贈與	103.11.24	翁華利	父子	36,000	33.30元
	贈與	103.11.24	翁繹盛	祖孫	30,000	33.30元

(三)董事、監察人、經理人及持股比例超過百分之十之股東股權質押變動情形:無變動。

九、持股比例占前十名之股東，其相互間為關係人或為配偶、二親等以內之親屬關係之資訊：

104年4月30日

姓名	本人持有股份		配偶、未成年子女持有股份		利用他人名義合計持有股份		前十大股東相互間具有關係人或為配偶、二親等以內之親屬關係者，其名稱或姓名及關係		備註
	股數	持股比例	股數	持股比例	股數	持股比例	名稱	關係	
舜翔開發(股)公司	35,841,664	17.17%	-	-	-	-	金多利企業冠銓投資	董事長為同一人	-
代表人 翁俊治	26,715,920	12.80%	4,877,991	2.34%	-	-	翁如宜	父女	-
翁俊治	26,715,920	12.80%	4,877,991	2.34%	-	-	翁如宜	父女	-
金多利企業(股)公司	22,837,442	10.94%	-	-	-	-	舜翔開發冠銓投資	董事長為同一人	-
代表人 翁俊治	26,715,920	12.8%	4,877,991	2.34%	-	-	翁如宜	父女	-
福陞興業(股)公司	12,579,333	6.03%	-	-	-	-	-	-	-
代表人 黃江淑	426	0.00%	-	-	-	-	黃重生	母子	-
嘉峰投資(股)公司	8,767,000	4.20%	-	-	-	-	-	-	-
代表人 黃重生	6,369,544	3.05%	21,780	0.01%	-	-	黃江淑	母子	-
冠銓投資(股)公司	8,750,000	4.19%	-	-	-	-	舜翔開發金多利企業	董事長為同一人	-
代表人 翁俊治	26,715,920	12.8%	4,877,991	2.34%	-	-	翁如宜	父女	-
舜泰投資(股)公司	8,620,000	4.13%	-	-	-	-	-	-	-
代表人 翁如宜	2,516,309	1.21%	-	-	-	-	翁俊治	父女	-
崧源投資(股)公司	7,386,000	3.54%	-	-	-	-	-	-	-
代表人 蘇建義	5,981,075	2.87%	-	-	-	-	-	-	-
一元投資(股)公司	7,047,060	3.38%	-	-	-	-	-	-	-
代表人 蘇張春美	711,943	0.34%	-	-	-	-	-	-	-
黃重生	6,369,544	3.05%	21,780	0.01%	-	-	黃江淑	母子	-

十、公司、公司之董事、監察人、經理人及公司直接或間接控制之事業對同一轉投資事業之持股數，並合併計算綜合持股比例：

103 年 12 月 31 日

轉投資事業 (註)	本公司投資		董事、監察人、經理人及直接或間接控制事業之投資		綜合投資	
	股數	持股%	股數	持股%	股數	持股%
德宏建設股份有限公司	60,000,000	100	—	—	60,000,000	100
冠銓投資股份有限公司	35,000,000	100	—	—	35,000,000	100
嘉峰投資股份有限公司	35,000,000	100	—	—	35,000,000	100
崧源投資股份有限公司	35,000,000	100	—	—	35,000,000	100
舜泰投資股份有限公司	35,000,000	100	—	—	35,000,000	100
麗優國際股份有限公司	10,000,000	100	—	—	10,000,000	100
忠孝實業股份有限公司	3,776,000	20	6,494,800	34	10,270,800	54

註：係公司採權益法之投資。

肆、募資情形

一、資本及股份

(一)股本來源

1.股份種類

104年4月30日；單位：股

股 份 種 類	核 定 股 本			備 註
	流通在外股份 (已上市)	未發行股份	合 計 (股)	
普通股	208,725,000	—	208,725,000	上市股票

2.股本形成經過

104年4月30日

年 月	發 行 價 格 (元)	核 定 股 本		實 收 股 本		備 註		
		股 數 (仟股)	金 額 (仟元)	股 數 (仟股)	金 額 (仟元)	股本來源 (仟元)	以現金以 外之財 產抵充股 款者	增資核准日期及文號
71.08	10	7,000	70,000	2,240	22,400	設立時股本—現金	無	
72.09	10	8,200	82,000	8,200	82,000	現金增資 59,600	"	
73.08	10	12,000	120,000	12,000	120,000	現金增資 38,000	"	
81.03	10	19,800	198,000	19,800	198,000	資本公積轉增資 78,000	"	
81.12	10	22,770	227,700	22,770	227,700	資本公積轉增資 19,602 盈餘轉增資 10,098	"	經 81.09.14 (81)台財證(一)第 02345 號函核准在案
82.12	10	30,000	300,000	30,000	300,000	資本公積轉增資 22,600 盈餘轉增資 49,700	"	經 82.10.22 (82)台財證(一)第 40584 號函核准在案
83.10	10 26	60,000	600,000	60,000	600,000	資本公積轉增資 265,000 現金增資 35,000	"	經 83.08.01 (83)台財證(一)第 32680 號函核准在案
84.07	10	72,000	720,000	72,000	720,000	資本公積轉增資 120,000	"	經 84.06.05 (84)台財證(一)第 32816 號函核准在案
85.06	10	90,000	900,000	90,000	900,000	資本公積轉增資 122,400 盈餘轉增資 57,600	"	經 85.05.25 (85)台財證(一)第 33464 號函核准在案
86.09	10 39	160,000	1,600,000	138,000	1,380,000	資本公積轉增資 153,000 盈餘轉增資 162,000 現金增資 165,000	"	經 86.06.21 (86)台財證(一)第 45548 號函核准在案
87.08	10	195,000	1,950,000	172,500	1,725,000	資本公積轉增資 162,495 盈餘轉增資 182,505	"	經 87.06.25 (87)台財證(一)第 55409 號函核准在案
88.08	10	195,000	1,950,000	189,750	1,897,500	資本公積轉增資 112,125 盈餘轉增資 60,375	"	經 88.06.22 (88)台財證(一)第 57198 號函核准在案
89.08	10	208,725	2,087,250	208,725	2,087,250	資本公積轉增資 151,800 盈餘轉增資 37,950	"	經 89.06.27 (89)台財證(一)第 55264 號函核准在案

(二)股東結構

104年4月30日

股東結構數量	政府機構	金融機構	其他法人	個人	外國機構及外國人	合計
人數	0	1	22	1,443	15	1,481
持有股數	0	110	125,490,326	82,682,283	552,281	208,725,000
持股比例	0.00%	0.00%	60.12%	39.61%	0.27%	100.00%

(三)股權分散情形

每股面額十元

104年4月30日

持股分級	股東人數	持有股數	持股比例(%)
1-----999	1,184	106,898	0.05
1,000----5,000	206	381,451	0.18
5,001----10,000	16	113,939	0.06
10,001----15,000	6	71,452	0.03
15,001----20,000	4	69,628	0.03
20,001----30,000	5	120,353	0.06
30,001----40,000	5	169,017	0.08
40,001----50,000	2	83,100	0.04
50,001----100,000	12	998,456	0.48
100,001---200,000	7	975,581	0.47
200,001---400,000	2	615,563	0.30
400,001---600,000	0	0	0
600,001---800,000	2	1,317,274	0.63
800,001---1,000,000	1	1,000,000	0.48
1,000,001以上	29	202,702,288	97.11
合計	1,481	208,725,000	100.00

註：本公司未發行特別股。

(四)主要股東名單

主要股東名稱(註)	股份	持有股數(股)	持股比例(%)
舜翔開發股份有限公司		35,841,664	17.17
翁俊治		26,715,920	12.80
金多利企業股份有限公司		22,837,442	10.94
福陞興業股份有限公司		12,579,333	6.03
嘉峰投資股份有限公司		8,767,000	4.20
冠銓投資股份有限公司		8,750,000	4.19
舜泰投資股份有限公司		8,620,000	4.13
崧源投資股份有限公司		7,386,000	3.54
一元投資股份有限公司		7,047,060	3.38
黃重生		6,369,544	3.05

註：持有股份達總額百分之五以上或股權比例占前十名之股東。

(五)最近二年度每股市價、淨值、盈餘、股利及相關資料

單位：新台幣元

項 目		年 度		當年度截至 104年4月30 日止(註6)	
		103年度	102年度		
每股 市價 (註1)	最 高	44.50	39.35	44.85	
	最 低	29.20	26.10	35.20	
	平 均	35.65	30.83	38.12	
每股 淨 值	分 配 前	12.99	12.67	13.12	
	分 配 後(註2)	尚未分配	11.83	尚未分配	
每股 盈 餘	加權平均股數(仟股)(註7)	175,060	174,976	175,199	
	每 股 盈 餘	0.97	0.57	0.11	
每 股 股 利	現 金 股 利	尚未分配	0.70	尚未分配	
	無 償 配 股	盈餘配股	尚未分配	—	尚未分配
		資本公積配股	尚未分配	—	尚未分配
	累積未付股利		—	—	—
投資 報酬 分析	本 益 比(註3)	36.75	54.09	86.63	
	本 利 比(註4)	尚未分配	44.04	尚未分配	
	現金股利殖利率(註5)	尚未分配	2.27	尚未分配	

註1：各年度普通股最高及最低市價、並按各年度成交值與成交量計算各年度之平均市價。

註2：以年底已發行之股數為準，並依據次年度股東會決議分配之情形計算。

註3：本益比＝當年度每股平均收盤價／每股盈餘。

註4：本利比＝當年度每股平均收盤價／每股現金股利。

註5：現金股利殖利率＝每股現金股利／當年度每股平均收盤價。

註6：每股淨值、每股盈餘係列示經會計師核閱之104年第一季資料；其餘欄位則係列示截至年報刊印日止之當年度資料。

註7：採用「庫藏股票會計處理準則」之規定，將子公司持有母公司股票視同庫藏股票處理。若不視為庫藏股票而作為投資時之擬制資料如下：

	103年度	102年度	104年第一季
加權平均股數	208,725 仟股	208,725 仟股	208,725 仟股
股東權益總額	3,194,441 仟元	3,168,958 仟元	3,217,930 仟元
每 股 淨 值	15.30 元	15.18 元	15.42 元
每 股 盈 餘	0.93 元	0.64 元	0.09 元
本 益 比	38.33 倍	48.17 倍	105.89 倍

(六)公司股利政策及執行狀況：

1.股利政策

本公司為傳統百貨產業，業績變動不大，預期將呈微幅成長之趨勢，為考量公司未來長期發展計劃，以爭取股東權益最大化為目標，股利發放以穩定為原則，且以配發現金股利為主，惟得視本公司當年度營運獲利及資金之狀況，並考量次年度資金預算規劃，以決定適當之股利政策，其中現金股利不得低於現金股利及股票股利合計數之百分之十。

2. 本次股東會擬議股利分配之情形：

一〇三年度盈餘分配表

單位：新台幣元

期初未分配盈餘		\$ 54,214,115
確定福利計劃之精算損益		(2,941,607)
調整後未分配盈餘		51,272,508
加：本期稅後純益		170,513,959
減：提列法定盈餘公積（10%）		(17,051,396)
本期可供分配盈餘		204,735,071
分配項目：		
股東紅利（每股現金0.7元）（97.5%）		146,107,500
期末未分配盈餘		\$ 58,627,571

註1：本公司於民國104年3月12日董事會擬議通過上述民國103年度盈餘分配案。

註2：配發103年度員工現金紅利(1%)1,498,538元及董監事酬勞(1.5%)2,247,808元。

註3：本期盈餘分配金額優先以103年度稅後盈餘分配之，不足部分始分配87至102年度盈餘。

3. 預期股利政策將有重大變動時：本公司預期股利政策不會有重大變動。

(七)本次股東會擬議之無償配股對公司營業績效及每股盈餘之影響。

項目		104 年度(預估)	
期初實收資本額(仟元)		2,087,250	
103 年度 配股配息 情形 (註 1)	每股現金股利(元)	0.70	
	盈餘轉增資每股配股數	—	
	資本公積轉增資每股配股數	—	
營業績效 變化情形	營業利益	不適用(註 2)	
	營業利益較去年同期增(減)比率		
	稅後純益		
	稅後純益較去年同期增(減)比率		
	每股盈餘		
	每股盈餘較去年同期增(減)比率		
年平均投資報酬率(年平均本益比例數)			
擬制性 每股盈餘 及本益比	若盈餘轉增資全數改配放 現金股利	擬制每股盈餘(元)	不適用(註 3)
		擬制年平均投資報酬率	
	若未辦理資本公積轉增資	擬制每股盈餘(元)	
		擬制年平均投資報酬率	
若未辦理資本公積且盈餘 轉增資改以現金股利發放		擬制每股盈餘(元)	
		擬制年平均投資報酬率	

註 1:係民國 104 年 3 月 12 日董事會決議之分配情形，俟民國 104 年股東常會決議通過後，依相關規定辦理。

註 2:依『公開發行公司公開財務預測資訊處理準則』規定，本公司無需公開民國 104 年度財務預測資訊，故不適用。

註 3:本次未有無償配股情形，故不適用。

(八)員工分紅及董事、監察人酬勞

1. 公司章程所載員工分紅及董事、監察人酬勞之成數或範圍：

依本公司章程所載：本公司年度總決算如有盈餘，於提繳稅款，彌補以往虧損後應先提百分之十為法定盈餘公積，並依法提列或迴轉特別盈餘公積，連同上年度累積未分配盈餘，作為可供分配之盈餘，由董事會擬具分配議案，提請股東會決議分配之。但前項分配案，需包含提撥員工紅利百分之零點五以上，最多不超過百分之二。

2. 本期估列員工紅利及董事、監察人酬勞金額之估列基礎、配發股票紅利之股數計算基礎及實際配發金額若與估列數有差異時之會計處理：

本公司員工紅利及董監事酬勞係依據公司章程之規定及過去經驗以可能發放之金額為基礎估列。年度終了後，個體財務報告通過發布日前經董事會決議之發放金額有重大變動時，該變動調整原提列年度費用，個體財務報告通過發布日後，若金額仍有變動，則依會計估計變動處理，於次一年度調整入帳。如股東會決議採股票發放員工紅利，股票紅利股數按決議分紅之金額除以股票公平價值決定。就計算股票紅利股數而言，股票公平價值係指股東會決議日前一日的收盤價(考量除權除息之影響後)。

3.董事會通過之擬議配發員工分紅等資訊：

a、配發員工現金紅利、股票紅利及董事、監察人酬勞金額：

本公司於民國 104 年 3 月 12 日董事會議討論通過，擬議 103 年度配發員工現金紅利(1%)1,498,538 元及董監事酬勞(1.5%)2,247,808 元。

b、擬議配發員工股票紅利金額及占本期個體財務報告稅後純益及員工紅利總額合計數之比例：無。

c、考慮擬議配發員工紅利及董事、監察人酬勞後之設算每股盈餘：本公司自 97 年 1 月 1 日起，依 (九六)基秘字第 052 號函，將員工分紅及董監酬勞視為費用而非盈餘之分配，故 103 年度考慮擬議配發員工紅利及董監酬勞之設算每股盈餘仍為 0.97 元。

4.前一年度員工分紅及董事、監察人酬勞之實際配發情形：

103 年股東會決議 102 年度盈餘分配案，決議配發員工現金紅利(1%)1,521,953 元及董監事酬勞(3%)4,565,859 元，與原董事會通過之擬議情形相同。

(九)公司買回本公司股份情形：無

二、公司債：無

三、特別股：無

四、海外存託憑證：無

五、員工認股權憑證：無

六、限制員工權利新股：無

七、併購或受讓他公司股份發行新股辦理情形：無

八、資金運用計劃執行情形：

本公司截至年報刊印日止並無資金運用計劃尚未完成或計劃已完成但效益尚未顯現之情形。

伍、營運概況

一、業務內容

(一)業務範圍：

1.所營業務之主要內容

- (1) 各種百貨之買賣及進出口業務。
- (2) 經營餐廳業務及中西餐點製作與販賣。
- (3) 前各項有關產品之進出口及代理、經銷、投標業務。
- (4) 有關攤位出租業務。
- (5) 超級市場、停車場之經營。
- (6) 委託營造廠商興建國民住宅商業大樓出租出售業務。
- (7) 一般投資業務

2.營業比重

項 目	金額(仟元)	百分比 (%)
百貨事業部—桃園店	466,699	47.59
—台北店	184,708	18.83
建設事業部	296,306	30.22
餐飲事業部	28,515	2.91
投資事業部	4,407	0.45
營 收 合 計	980,635	100.00

3.公司目前之服務項目

- (1)百貨商品零售。
- (2)美食餐飲。
- (3)大樓出租業務。
- (4)餐廳業務及中西餐點製作及販售。
- (5)不動產之興建及銷售。
- (6)一般投資業務。

4.計劃開發之新商品(服務)

- (1)根據當地消費習性之改變，配合調整百貨事業部新廠商及商品之汰換。
- (2)積極推動子公司德宏建設股份有限公司從事不動產之興建及銷售。
- (3)積極推動子公司麗優國際股份有限公司從事甜點及餐廳事業之連鎖經營，以發揮中央廚房之產能。

(二)產業概況：

1.百貨事業部

(1)產業之現況與發展：

百貨公司由小型賣場逐漸大型化，近年來又加入集餐飲、影城、娛樂及健身等的大型購物中心加入競爭，為因應潮流，營業賣場中增加休閒、旅遊服飾用品與餐飲、娛樂設施的提供以符合潮流增加營業績效。

(2)產業之上、中、下游之關聯性：

上游	中游	下游
設櫃廠商及自營商品供應商，如：化妝品、內衣、服飾、家電及小吃等供應商。	百貨服務業，如：大型百貨店、大型購物中心、量販店及門市店等。	消費大眾，如：公司、行號及個人等。

(3) 產品之各種發展趨勢及競爭情形：

由於大型賣場不斷增加，對消費者而言 one-stop shopping 之便利性更能吸引顧客之光臨，而以往較小的營業賣場已難再獲消費大眾的青睞，多功能複合式賣場漸成為主流，以目前較大的百貨賣場其業績較有穩定之成長，可見一斑。而目前適合開發成百貨公司的大型用地逐漸稀少，且成本高，開發難度相對增高。因應時代潮流之變動，新興通路如量販店、專門店等不斷加入競爭，本公司在原有百貨業之經營上，將加強業種之選擇與加強促銷，以提昇公司之營運績效。

2.建設事業部

(1)產業之現況與發展：

台灣建築業最近十年來均呈上漲之趨勢，房價及地價屢創新高，惟政府對房地產之管制趨嚴，加上經濟成長率趨緩，人口成長率降低及自有住宅比率提高，對未來房地產發展短期內可能會維持平穩，無法像過去十年漲幅那麼大。

(2)產業之上、中、下游之關聯性：

上游	中游	下游
營造廠及建材材料供應商，如：營造工程公司及建材公司等。	中小型建設公司等。	公司、行號及個人等。

(3)產品之各種發展趨勢及競爭情形：

因地價高漲及都市精華區土地稀少，加上都更之整合不易，未來土地取得成本將日益增加。而客戶端對產品之選擇則因資訊逐漸透明，建商的產品價格將更趨於符合市場現況。因家庭人口減少、房價日益升高及財富集中度較過去為高，故產品將傾向於大坪數之豪宅及較小坪數之小家庭住宅或套房發展，各建商會依市場及產品做區隔以創造最大利潤。

(三)技術及研發概況：

1.百貨零售業之經營主要係以立地條件及賣場面積大小為決勝因素，而這些因素在設立時即已確定，故在經營上主要係依靠商品結構調整及促銷活動以增進業績。因以上特性，故百貨業比較沒有像傳統產業、高科技產業或新型態的服務業對技術及研發有較多之投入。本公司主要係透過調整商品結構、加強顧客服務、充分運用主顧客之消費資料，並配合節慶、換季辦理促銷活動以增進業績。

2.建築業有關法規之規範防震要求較高係數、工法日益創新可縮短工程期間，建材趨向於綠色環保之需求，本公司會依市場趨勢及產品規劃與建築師密切合作。

(四)長、短期業務發展計劃：

長期業務發展計劃：a.透過百貨及出租業務穩定之收入及創投公司等轉投資事業之資金回收以降低負債、強化財務結構。

b.持續購地與德宏建設合建。

短期業務發展計劃：a.進行部份樓面專櫃之調整及改裝以符合市場需求，以增進業績。

b.積極銷售陽明山建案以增進營收；另礁溪建案目前亦積極興建動工中。

二、市場及銷售概況

(一)市場分析：

1.百貨事業部

(1)主要商品銷售及服務地區：

單位:新台幣仟元；%

銷售地區	103 年度		102 年度	
	金額	比率	金額	比率
桃園-百貨店	466,699	71.64	467,810	72.74
台北店-租賃業務	184,708	28.36	175,358	27.26
合計	651,407	100.00	643,168	100.00

本公司百貨銷售事業，目前僅桃園一處賣場，其銷售區域以桃園市及近郊為主要對象；另原台北東區賣場則以不動產出租為主。103 年度營業額中百貨收入為 4.67 億元，租金收入為 1.85 億元，合計為 6.52 億元，較 102 年營業額 6.43 億元增加約 0.09 億元，主要係消費者受物價上漲、薪資不漲及對未來經濟成長沒信心，加上失業率仍高，故桃園店營收減少 111 萬元；而台北店租金收入則因策略性調整後已滿租，導致營收增加 935 萬元。在服務方面，本公司提供送貨、包裝、停車場、育嬰室.....等各項服務以供顧客使用。

(2)市場占有率及未來之供需狀況：

台北信義計劃區在過去數年中有新光第 3、4 館、101 大型購物商場、誠品旗艦店及統一阪急百貨，在未來仍有微風及遠東等加入競爭，惟台北店已出租，故相對衝擊較小。另桃園維持統領、遠東、新光在火車站前商圈及台茂購物中心在南坎，市場大致供需平衡。

(3)成長性及競爭利基：

由於人口成長率降低，致桃園百貨市場擴大不易，103 年度景氣微幅回溫，業績持平，惟 104 年度仍有油價高漲、美國升息及大陸經濟成長率趨緩等因素。政府及各研究機構預測 104 年度經濟成長率亦不高，故 104 年度預期業績將平穩。

(4)未來發展遠景之有利、不利因素與因應對策：

A. 有利因素：

- ①立店位址位於精華地段，人潮聚集，消費潛力佳，業績得以維持。
- ②百貨公司店舖皆屬自有，可做永續之經營，且具資產增值潛力。
- ③忠孝店出租後，穩定之獲利，有助於資金之運用。

B. 不利因素：

- ①同業陸續擴展分店，且大型購物中心陸續開發分食零售市場，未來競爭趨於激烈。
- ②店舖朝向大型化發展，但市區精華地帶投資開發成本過高，回收期長，分店擴展愈趨困難。

C. 因應對策：

- ①桃園百貨店部分，則加強業種之選擇與加強促銷，以提升公司之營運績效。
- ②台北店部分則因策略性調整後，維持滿租情形。

2. 建設事業部

(1) 主要商品銷售地區

- A. 台北陽明山-御陽明建案已完工，且截至目前已銷售達二成以上。
- B. 礁溪建案，已於104年2月動工，預計工期約2年，目前正積極興建中。

(2) 市場佔有率及未來供需狀況

子公司德宏建設公司建案銷售額僅在20億元以下，整體市場佔有率不高。陽明山御陽明建案則因陽明山建案甚少，並無特定供給，而在需求方面則以提供第二住宅或能在大自然的環境中生活者的潛在需求者為主。礁溪建案，則是以提供小型休閒渡假住宅為主。

(3) 成長性及競爭利基：

由於土地取得不易，除陽明山案已完工並開始銷售外，另礁溪以合建分屋方式增加未來營收，並積極與台北地區地主洽談合建事宜，以擴展業務。本公司股東從事建築業超過30年以上，謹慎保守加上統領資金的奧援，其競爭力得以在市場立足。

(4) 未來發展遠景之有利、不利因素與因應對策：

A. 有利因素：

- ① 董事從事建築業逾三十年；經驗豐富。
- ② 統領母公司獲利穩定，可提供發展所需資金。

B. 不利因素：

- ① 土地價格日益高漲及取得不易。
- ② QE退場後，資金回流美國，利率會逐步上升，影響消費者購屋意願能力。

C. 因應對策：

- ① 本公司將朝向審慎評估合建及產品規劃之差異性，以持續發展並降低未來銷售風險。

(二) 主要產品之用途：

1. 百貨事業部

本公司之銷售商品有女裝用品、男裝用品、餐飲什貨及其他商品等，以提供多樣化商品及流行資訊，滿足消費大眾日常所需及高品質生活的追求，並提供帶動流行及休閒文化等附加社會功能。

2. 建設事業部

本公司目前產品均以住宅市場為主，提供消費者在住宅方面的產品。

(三) 主要原料之供應狀況：

1. 百貨事業部：

- 自營：自行進貨銷售。如國內外知名之化妝品及內睡衣等品牌。
- 專櫃：由國內製造批發商或進口代理商設置專櫃，採按營收抽成方式營運。

2. 建設事業部：

主要係採包工包料方式由國內外著名之營造廠商承包作業。

3. 餐飲事業部：

原材料部份主要係由公司採購部門統一對外(包含國內外)採買；供應狀況良好。

(四)最近二年度前十大進銷貨客戶名單

1.前十大銷貨客戶名單：

①本公司百貨事業部-桃園店及餐飲事業部之銷售對象為消費大眾，故無十大客戶名單。

②百貨事業部-台北店租賃業務佔收入百分之十以上之客戶及金額：

單位:新台幣仟元

103 年度				102 年度			
客戶名稱	金額	比率(%)	與發行人關係	客戶名稱	金額	比率(%)	與發行人關係
A	94,639	51	無	A	92,120	53	無
B	30,400	17	無	B	29,060	16	無
其他	59,669	32	無	其他	54,178	31	無
合計	184,708	100	無	合計	175,358	100	無

③建設事業部，陽明山御陽明建案自 103 年開始銷售。

單位:新台幣仟元

客戶名稱	金額	比率(%)	與發行人關係
A	103,698	35	無
B	96,994	33	無
C	95,614	32	無
合計	296,306	100	無

2.前十大進貨客戶名單：

單位:新台幣仟元

103 年度				102 年度			
名稱	金額	占進貨淨額比率(%)	與發行人關係	名稱	金額	占進貨淨額比率(%)	與發行人關係
台灣寶潔(股)	73,728	31.36	無	三星營造(股)	144,534	32.31	無
美商怡佳(股)-雅斯蘭黛	36,039	15.33	無	瑞士商寶潔家品(有)	74,275	16.60	無
華資粧業(股)-東京櫃	27,753	11.81	無	美商怡佳(股)-雅斯蘭黛	31,785	7.11	無
香奈兒精品(股)	21,190	9.01	無	華資粧業(股)-東京櫃	23,605	5.28	無
台灣萊雅(股)-蘭寇	13,977	5.95	無	香奈兒精品(股)	22,248	4.97	無
華資粧業(股)-國際櫃	10,047	4.27	無	傳昇室內裝修(有)	19,243	4.30	無
台灣萊雅(股)-植村秀	9,740	4.14	無	台灣萊雅(股)-蘭寇	14,871	3.32	無
台灣華歌爾(股)	8,497	3.61	無	蔡內國際企業(有)	10,644	2.38	無
美商怡佳(股)-倩碧	8,355	3.55	無	華資粧業(股)-國際櫃	10,070	2.25	無
東方美企業(股)	6,969	2.96	無	台灣萊雅(股)-植村秀	9,308	2.08	無
其他	18,785	8.01	無	其他	86,739	19.40	無
進貨淨額	235,080	100.00		進貨淨額	447,322	100.00	

102 年度三星營造(股)公司係承包陽明山御陽明建案之營造廠，已於 102 年底完工。

(五) 最近二年度生產量值：

單位:新台幣仟元

年度 部門	103年度 生產值	102年度 生產值
百貨事業部	245,064	240,530
建設事業部	214,739	—
餐飲事業部	23,928	14,918
投資事業部	1,360	1,180
合計	485,091	256,628

(六) 最近二年度銷貨值 (均屬內銷)

單位：新台幣仟元

年度 部門	103 年度 銷售值	102 年度 銷售值
百貨事業部	651,407	643,168
建設事業部	296,306	—
餐飲事業部	28,515	16,172
投資事業部	4,407	4,083
合計	980,635	663,423

三、從業員工

年 度	103 年度	102 年度	當年度截至 104 年 4 月 30 日止
員工人數(人)	233	250	230
平均年齡(歲)	39.34	36.98	39.58
平均年資(年)	9.10	8.09	9.24
學歷 分佈 比率 (%)	博士	0	0
	碩士	0.86	0.58
	大專	59.22	56.07
	高中	38.20	42.20
	高中以下	1.72	1.15
合 計	100.00	100.00	100.00

四、環保支出資訊

(一)最近年度及截至年報刊印日止，因污染環境所受損失及處分之總額：無。

(二)因應對策及可能之支出：

截至目前本公司及子公司並未有因污染環境問題而導致任何賠償或遭受損失。

五、勞資關係

(一)員工福利措施

- 1、本公司百貨公司事業部於八十一年九月二十三日經(81)北市府勞(三)字第 17962 號函核准設立職工福利委員會，故有關所有員工福利措施均由福委會統籌負責辦理。
- 2、本公司非常重視員工健康情形，故每年均與相關醫療機構及健檢中心合作，針對在職員工舉辦身體健康檢查。
- 3、子公司未設立職工福利委員會，惟享有三節禮金、婚喪喜慶補助及年終尾牙之福利。

(二)員工進修、訓練情形

- 1、員工利用閒暇時間可自行參加英、日語、電腦或其他自習進修課程之講(補)習，可憑繳費收據，申請進修獎助金。
- 2、公司每月固定舉辦新進人員教育訓練。教育員工有關公司的經營理念，平時工作職掌的執行，貫徹統領精神的發揮與表達，建立良好的互助關係。對於專業的職能，各部門得依實際的需求，申請參加外部訓練。

(三)退休制度與其實施情形：

本公司百貨事業部，已依政府法令於 87 年 3 月 1 日起適用勞動基準法，本公司除配合勞基法實施之外，並將公司所有相關規章予以修改，以符合勞動基準法及其相關規定。94 年 7 月起依員工選擇之新制或舊制退休金提撥方式依法辦理。

子公司屬建設業及餐飲業，均依勞基法規定辦理，依新制提撥退休金。

(四)其他重要協議

本公司設有員工意見箱，且平時均有召開例常之管理會議，勞資雙方溝通管道暢通、關係和諧，迄今尚無重大勞資糾紛情事。

(五)最近年度及截至年報刊印日止，因勞資糾紛所遭受之損失與目前及未來可能發生之估計金額與因應措施：無。

六、重要契約

契約性質	當事人	契約起迄日期	主要內容	限制條款
租賃契約	統一星巴克(股)公司	102.01.01~108.12.31	1 F	無
租賃契約	凱薩帝苑有限公司	104.01.01~109.12.31	7 F	無
租賃契約	頂巨有限公司	104.01.01~109.12.31	7 F	無
租賃契約	又如有限公司	104.01.01~109.12.31	7 F	無
租賃契約	鉅亨有限公司	104.01.01~109.12.31	7 F	無
租賃契約	吸引力綜合百貨(股)公司	103.01.01~107.12.31	1F	無
租賃契約	如平實業(股)公司	104.01.01~109.12.31	1F	無
租賃契約	香港商世界健身事業(有)台灣分公司	100.09.22~106.07.21	3F、4F	無
租賃契約	荷蘭商岷拉(股)公司台灣分公司	100.11.24~115.11.23	1F、B1	無
租賃契約	糖朝餐飲(股)公司	101.07.01~108.12.31	2F	無
租賃契約	美雅國際企業(股)公司	102.01.21~108.12.31	1F	無
租賃契約	華之影有限公司	102.06.01~110.05.31	麗優承租敦化南路門市	無
租賃契約	楊仁松	102.02.01~108.01.31	麗優承租中央餐廚	無
工程合約	東煌營造有限公司	104年3月11日~	宜蘭縣礁溪鄉公園段工程	工程期限為放樣勘驗核准日起21個月取得使用執照
合建合約	周宗勳、周雅雯	103年1月2日~	宜蘭礁溪公園段案	合建比例地主:建商42:58
中期借款合約	永豐商業銀行	104年5月15日~106年5月15日	借款額度13億元	無
中期借款合約	台灣銀行	102年1月22日~105年1月22日	借款額度7億元	無
中期借款合約	合作金庫銀行	104年3月10日~106年3月10日	借款額度3.5億元	無

陸、財務概況

一、最近五年度簡明資產負債表及綜合損益表

(一) 合併簡明資產負債表及綜合損益表—採用國際財務報導準則

1、合併簡明資產負債表

單位：新台幣仟元

年 度 項 目		最近五年度財務資料 (註一及二)					
		103年	102年	101年	100年	99年	104年第一季
流 動 資 產		1,531,636	1,798,954	1,367,754			1,509,980
不動產、廠房及設備 (註三)		1,424,348	1,428,161	1,400,373			1,413,042
投資性不動產淨額		1,757,933	1,267,036	1,116,532			1,756,464
其 他 資 產		634,284	679,070	751,515			639,080
資 產 總 額		5,348,201	5,173,221	4,636,174			5,318,566
流 動 負 債	分配前	2,207,341	1,887,370	1,612,785	不	不	2,613,773
	分配後	尚未分配	2,033,478	1,821,510			尚未分配
非 流 動 負 債		865,979	1,069,267	728,982	適	適	406,300
負 債 總 額	分配前	3,073,320	2,956,637	2,341,767			3,020,073
	分配後	尚未分配	3,102,745	2,550,492	用	用	尚未分配
歸屬於母公司業主之權益		2,274,881	2,216,584	2,291,806			2,298,493
股 本		2,087,250	2,087,250	2,087,250			2,087,250
資 本 公 積		442,868	418,642	384,893			442,875
保 留 盈 餘	分配前	1,012,878	991,413	1,101,175			1,032,003
	分配後	尚未分配	845,305	892,450			尚未分配
其 他 權 益		23,285	19,267	18,476			27,649
庫 藏 股 票		(1,291,400)	(1,299,988)	(1,299,988)			(1,291,284)
非 控 制 權 益		-	-	2,601			-
權 益 總 額	分配前	2,274,881	2,216,584	2,294,407			2,298,493
	分配後	尚未分配	2,070,476	2,085,682			尚未分配

註一：上述資料均經會計師查核簽證或核閱。

註二：係採用「庫藏股票會計處理準則」之規定，將子公司持有母公司股票視同庫藏股票處理。

註三：本公司於八十年度及一〇〇年度分別辦理土地重估，重估增值金額分別為 388,607 仟元及 489,609 仟元。

註四：分配後數字，係依次年度股東會決議分配之情形。

註五：上述資料未有經主管機關通知應自行更正或重編者。

2、合併簡明綜合損益表

單位：新台幣仟元

項目	最近五年度財務資料(註一及二)					
	103年	102年	101年	100年	99年	104年第一季
營業收入	980,635	663,423	685,458			142,421
營業成本	485,091	256,628	258,157			40,067
營業毛利	495,544	406,795	427,301			102,354
營業費用	290,075	270,193	247,699			71,188
營業淨利	205,469	136,602	179,602	不	不	31,166
營業外收入及(支出)	(4,858)	(7,842)	(4,367)			(5,214)
所得稅費用	30,097	28,931	48,436	適	適	6,640
本期淨利	170,514	99,829	126,799			19,312
本期其他綜合損益(稅後淨額)	1,077	324	10,650	用	用	4,364
本期綜合損益總額	171,591	100,153	137,449			23,676
淨利歸屬於母公司業主	170,514	99,917	127,198			19,312
淨利歸屬於非控制權益	-	(88)	(399)			-
綜合損益總額歸屬於母公司業主	171,591	100,241	137,848			23,676
綜合損益總額歸屬於非控制權益	-	(88)	(399)			-
每股盈餘(註三)	0.97	0.57	0.72			0.11

註一：上述資料均經會計師查核簽證或核閱。

註二：係採用「庫藏股票會計處理準則」之規定，將子公司持有母公司股票視同庫藏股票處理。

註三：按加權平均股數計算。

註四：上述資料未有經主管機關通知應自行更正或重編者。

3、最近三年簽證會計師姓名及查核意見。

年 度	簽 證 會 計 師	查 核 意 見
一〇一年度	邱政俊、郭慈容	標準式無保留意見
一〇二年度	邱政俊、郭慈容	標準式無保留意見
一〇三年度	邱政俊、郭慈容	標準式無保留意見

(二) 合併簡明資產負債表及損益表—採用我國財務會計準則

1、合併簡明資產負債表

單位：新台幣仟元

項目		年度	最近五年度財務資料(註一及二)				
			102年	101年	100年	99年	98年
流動資產				1,364,669	1,197,764	1,091,820	1,176,120
基金及投資				866,281	743,842	800,273	776,524
固定資產(註三)				2,204,063	2,302,409	1,759,421	1,777,171
其他資產				165,966	168,289	83,692	38,111
資產總額				4,600,979	4,412,304	3,735,206	3,767,926
流動負債	分配前	不		1,503,823	1,152,266	1,195,121	883,529
	分配後			1,712,548	1,360,991	1,362,101	883,529
長期負債		適		537,000	672,000	420,000	915,000
土地增值稅準備				213,961	213,961	48,268	48,268
其他負債		用		69,583	62,857	57,676	53,007
負債總額	分配前			2,324,367	2,101,084	1,721,065	1,899,804
	分配後			2,533,092	2,309,809	1,888,045	1,899,804
股本				2,087,250	2,087,250	2,087,250	2,087,250
資本公積				384,893	351,144	324,145	324,145
保留盈餘	分配前			724,060	806,918	851,888	704,703
	分配後			515,335	598,193	684,908	704,703
未實現重估增值				372,185	372,185	48,269	48,269
金融商品未實現(損)益				18,476	3,765	8,803	13,605
未認為退休金成本之淨損失				(12,865)	(10,054)	(6,226)	(9,862)
庫藏股票				(1,299,988)	(1,299,988)	(1,299,988)	(1,299,988)
母公司股東權益				2,274,011	2,311,220	2,014,141	1,868,122
少數股權				2,601	-	-	-
股東權益總額	分配前			2,276,612	2,311,220	2,014,141	1,868,122
	分配後			2,067,887	2,102,495	1,847,161	1,868,122

註一：上述資料均經會計師查核簽證。

註二：係採用「庫藏股票會計處理準則」之規定，將子公司持有母公司股票視同庫藏股票處理。

註三：本公司於八十年度及一〇〇年度分別辦理土地重估，重估增值金額分別為388,607仟元及489,609仟元。

註四：分配後數字，係依次年度股東會決議分配之情形。

註五：上述資料未有經主管機關通知應自行更正或重編者。

2、合併簡明損益表

單位：新台幣仟元

項目	年度	最近五年度財務資料(註一及二)				
		102年	101年	100年	99年	98年
營業收入			1,914,776	2,023,442	2,013,714	1,898,896
營業毛利			428,181	412,828	437,447	404,498
營業利益	不		179,328	157,610	174,702	157,500
營業外收入及利益			24,488	40,592	35,455	14,772
營業外費用及損失	適		30,183	46,144	31,710	25,077
繼續營業部門稅前利益			173,633	152,058	178,447	147,195
所得稅費用	用		48,165	30,048	31,262	27,776
合併淨利			125,468	122,010	147,185	119,419
歸屬於母公司股東			125,867	122,010	147,185	119,419
歸屬於少數股權			(399)	-	-	-
每股盈餘(註三)			0.72	0.70	0.84	0.68
(單位:元)(註四)			0.72	0.70	0.84	0.68

註一：上述資料均經會計師查核簽證。

註二：係採用「庫藏股票會計處理準則」之規定，將子公司持有母公司股票視同庫藏股票處理。

註三：按加權平均股數計算。

註四：係盈餘轉增資或資本公積轉增資，按追溯調整股數計算。

註五：上述資料未有經主管機關通知應自行更正或重編者。

3、簽證會計師姓名及查核意見。

年 度	簽 證 會 計 師	查 核 意 見
九十八年度	黃 秀 椿、王 小 蕙	標準式無保留意見
九十九年度	黃 秀 椿、王 小 蕙	標準式無保留意見
一〇〇年度	邱 政 俊、郭 慈 容	標準式無保留意見
一〇一年度	邱 政 俊、郭 慈 容	標準式無保留意見

(三)個體簡明資產負債表及綜合損益表—採用國際財務報導準則

1、個體簡明資產負債表

單位：新台幣仟元

年度 項目		最近五年度財務資料(註一及二)				
		103年	102年	101年	100年	99年
流動資產		469,831	541,149	347,532		
不動產、廠房及設備(註三)		1,391,023	1,393,966	1,400,145		
投資性不動產淨額		1,577,696	1,085,438	962,891		
其他資產		1,460,776	1,444,518	1,380,887		
資產總額		4,899,326	4,465,071	4,091,455	不	不
流動負債	分配前	1,759,634	1,180,065	964,407		
	分配後	尚未分配	1,326,173	1,173,132	適	適
非流動負債		864,811	1,068,422	835,242		
負債總額	分配前	2,624,445	2,248,487	1,799,649	用	用
	分配後	尚未分配	2,394,595	2,008,374		
股本		2,087,250	2,087,250	2,087,250		
資本公積		442,868	418,642	384,893		
保留盈餘	分配前	1,012,878	991,413	1,101,175		
	分配後	尚未分配	845,305	892,450		
其他權益		23,285	19,267	18,476		
庫藏股票		(1,291,400)	(1,299,988)	(1,299,988)		
權益總額	分配前	2,274,881	2,216,584	2,291,806		
	分配後	尚未分配	2,070,476	2,083,081		

註一：上述資料均經會計師查核簽證。

註二：係採用「庫藏股票會計處理準則」之規定，將子公司持有母公司股票視同庫藏股票處理。

註三：本公司於八十年度及一〇〇年度分別辦理土地重估，重估增值金額分別為388,607仟元及489,609仟元。

註四：分配後數字，係依次年度股東會決議分配之情形。

註五：上述資料未有經主管機關通知應自行更正或重編者。

2、個體簡明綜合損益表

單位：新台幣仟元

項目	年度	最近五年度財務資料(註一及二)				
		103年	102年	101年	100年	99年
營業收入		652,423	644,152	682,008		
營業成本		245,064	240,530	256,993		
營業毛利		407,359	403,622	425,015		
營業費用		233,083	233,193	237,105		
營業淨利		174,276	170,429	187,910	不	不
營業外收入及(支出)		25,778	(42,133)	(12,675)	適	適
所得稅費用		29,540	28,379	48,037	用	用
本期淨利		170,514	99,917	127,198		
本期其他綜合損益(稅後淨額)		1,077	324	10,650		
本期綜合損益總額		171,591	100,241	137,848		
每股盈餘(註三)		0.97	0.57	0.72		

註一：上述資料均經會計師查核簽證。

註二：係採用「庫藏股票會計處理準則」之規定，將子公司持有母公司股票視同庫藏股票處理。

註三：按加權平均股數計算。

註四：上述資料未有經主管機關通知應自行更正或重編者。

3、最近三年簽證會計師姓名及查核意見。

年 度	簽 證 會 計 師	查 核 意 見
一〇一年度	邱政俊、郭慈容	標準式無保留意見
一〇二年度	邱政俊、郭慈容	標準式無保留意見
一〇三年度	邱政俊、郭慈容	標準式無保留意見

(四) 個體簡明資產負債表及損益表—採用我國財務會計準則

1、個體簡明資產負債表

單位：新台幣仟元

年度 項目		最近五年度財務資料 (註一及二)				
		102年	101年	100年	99年	98年
流動資產			344,447	346,426	220,198	229,747
基金及投資			1,495,807	1,258,377	1,277,365	1,297,710
固定資產(註三)			2,203,870	2,302,295	1,759,283	1,777,171
其他資產			12,137	13,051	20,848	21,796
資產總額		不	4,056,261	3,920,149	3,277,694	3,326,424
流動負債	分配前		962,446	1,022,850	737,849	442,027
	分配後	適	1,171,171	1,231,575	904,829	442,027
長期負債			537,000	310,000	420,000	915,000
土地增值稅準備		用	213,961	213,961	48,268	48,268
其他負債			68,843	62,118	57,436	53,007
負債總額	分配前		1,782,250	1,608,929	1,263,553	1,458,302
	分配後		1,990,975	1,817,654	1,430,533	1,458,302
股本			2,087,250	2,087,250	2,087,250	2,087,250
資本公積			384,893	351,144	324,145	324,145
保留盈餘	分配前		724,060	806,918	851,888	704,703
	分配後		515,335	598,193	684,908	704,703
未實現重估增值			372,185	372,185	48,269	48,269
金融商品未實現(損)益			18,476	3,765	8,803	13,605
未認為退休金成本之淨損失			(12,865)	(10,054)	(6,226)	(9,862)
庫藏股票			(1,299,988)	(1,299,988)	(1,299,988)	(1,299,988)
股東權益 總額	分配前		2,274,011	2,311,220	2,014,141	1,868,122
	分配後		2,065,286	2,102,495	1,847,161	1,868,122

註一：上述資料均經會計師查核簽證。

註二：係採用「庫藏股票會計處理準則」之規定，將子公司持有母公司股票視同庫藏股票處理。

註三：本公司於八十年度及一〇〇年度分別辦理土地重估，重估增值金額分別為388,607仟元及489,609仟元。

註四：分配後數字，係依次年度股東會決議分配之情形。

註五：上述資料未有經主管機關通知應自行更正或重編者。

2、個體簡明損益表

單位：新台幣仟元

項 目 \ 年 度	最近五年度財務資料(註一及二)				
	102年	101年	100年	99年	98年
營業收入		1,911,121	2,019,131	2,011,248	1,894,399
營業毛利	不	424,566	408,517	434,981	400,001
營業利益		186,308	162,343	176,926	154,110
營業外收入及利益	適	18,409	36,490	33,740	15,240
營業外費用及損失		31,084	47,216	32,646	23,039
繼續營業部門稅前利益	用	173,633	151,617	178,020	146,311
所得稅費用		47,766	29,607	30,835	26,892
本期純益		125,867	122,010	147,185	119,419
每股盈餘(註三)		0.72	0.70	0.84	0.68
(單位:元)(註四)		0.72	0.70	0.84	0.68

註一：上述資料均經會計師查核簽證。

註二：係採用「庫藏股票會計處理準則」之規定，將子公司持有母公司股票視同庫藏股票處理。

註三：按加權平均股數計算。

註四：係盈餘轉增資或資本公積轉增資，按追溯調整股數計算。

註五：上述資料未有經主管機關通知應自行更正或重編者。

3、簽證會計師姓名及查核意見。

年 度	簽 證 會 計 師	查 核 意 見
九十八年度	黃 秀 椿、王 小 蕙	標準式無保留意見
九十九年度	黃 秀 椿、王 小 蕙	標準式無保留意見
一〇〇年度	邱 政 俊、郭 慈 容	標準式無保留意見
一〇一年度	邱 政 俊、郭 慈 容	標準式無保留意見

二、最近五年度財務分析

(一) 採用國際財務報導準則

1、合併財務分析

分析項目		最近五年度財務分析					104年第一季 財務資料
		103年	102年	101年	100年	99年	
財務結構 (%)	負債佔資產比率	57.46	57.15	50.51			56.78
	長期資金佔 不動產、廠房及設備比率	199.03	209.05	194.55			169.74
償債 能力 (%)	流動比率	69.39	95.32	84.81			57.77
	速動比率	22.26	30.42	31.03			16.93
	利息保障倍數	705.39	529.44	857.04			401.98
經營 能力	應收款項週轉率(次)	31.19	16.08	15.39	不	不	18.64
	平均收現日數	11.70	22.70	23.71			19.59
	存貨週轉率(次)	0.43	0.25	0.33	適	適	0.15
	應付款項週轉率(次)	3.11	1.42	1.33			1.01
	平均銷貨日數	850.50	1484.58	1116.32	用	用	2,392.89
	不動產、廠房及設備週轉率(次)	0.69	0.47	0.49			0.40
	總資產週轉率(次)	0.19	0.14	0.15			0.11
獲利 能力	資產報酬率(%)	3.74	2.42	3.03			0.49
	權益報酬率(%)	7.59	4.43	5.49			0.84
	稅前純益占實收資本額比率(%)	9.61	6.17	8.40			1.24
	純益率(%)	17.39	15.05	18.50			13.56
	每股盈餘(元)(註二)	0.97	0.57	0.72			0.11
現金 流量	現金流量比率(%)	20.29	(9.99)	(1.25)			4.12
	現金流量允當比率(%)	12.26	(16.20)	(4.78)			17.52
	現金再投資比率(%)	9.21	(9.98)	(5.80)			2.24
槓桿 度	營運槓桿度	2.21	2.70	2.20			2.96
	財務槓桿度	1.18	1.20	1.08			1.35

註一：上述資料均經會計師查核簽證或核閱。

註二：按加權平均股數計算。

2、最近二年度各項合併財務比率變動原因

比率名稱	103年	102年	差異(%)	說明
流動比率(%)	69.39	95.32	(27.20)	主要係因103年度出售御陽明建案3戶，致存貨減少約1.9億元及因購置建地使銀行融資金額增加約3.6億元所致。
速動比率(%)	22.26	30.42	(26.82)	主要係103年度公司投資於類貨幣型債券基金減少約7.7仟萬元所致。
利息保障倍數(%)	705.39	529.44	33.23	主要係103年度所得稅及利息費用前純益金額較102年度增加所致。
應收款項週轉率(次)	31.19	16.08	93.97	主要係103年度出售御陽明建案3戶之營建收入增加約3億元所致。
平均收現日數	11.70	22.70	(48.46)	主要係103年度應收款項週轉率提高所致。
存貨週轉率(次)	0.43	0.25	72.00	主要係103年度出售御陽明建案3戶之營建成本增加約2.14億元所致。
應付款項週轉率(次)	3.11	1.42	119.01	主要係103年度出售御陽明建案3戶之營建成本增加約2.15億元所致。
平均銷貨日數	850.50	1,484.58	(42.71)	主要係103年度存貨週轉率提高所致。
不動產、廠房及設備週轉率(次)	0.69	0.47	46.81	主要係103年度出售御陽明建案3戶之營建收入增加約3億元所致。
總資產週轉率(次)	0.19	0.14	35.71	主要係103年度出售御陽明建案3戶之營建收入增加約3億元所致。
資產報酬率(%)	3.74	2.42	54.55	主要係103年度稅後純益較102年度增加約7.1仟萬元所致。
權益報酬率(%)	7.59	4.43	71.33	主要係103年度稅後純益較102年度增加約7.1仟萬元所致。
稅前純益占實收資本額比率(%)	9.61	6.17	55.75	主要係103年度稅前純益較102年度增加約7.2仟萬元所致。
每股盈餘(元)	0.97	0.57	70.18	主要係103年度稅後純益較102年度增加約7.1仟萬元所致。
現金流量比率(%)	20.29	(9.99)	303.10	主要係103年度營業活動淨現金流入金額較102年度大幅成長所致。
現金流量允當比率(%)	12.26	(16.20)	175.68	主要係103年度最近三年度之營業活動淨現金流入金額較102年度增加所致。
現金再投資比率(%)	9.21	(9.98)	192.28	主要係103年度之營業活動淨現金流入扣除現金股利後金額較102年度大幅成長所致。

3、個體財務分析

分析項目		最近五年度財務分析				
		103年	102年	101年	100年	99年
財務結構 (%)	負債佔資產比率	53.57	50.36	43.99		
	長期資金佔不動產、廠房及設備比率	203.80	214.18	202.04		
償債能力 (%)	流動比率	26.70	45.86	36.04		
	速動比率	17.18	31.77	31.62		
	利息保障倍數	1053.76	962.09	1,640.12		
經營能力	應收款項週轉率(次)	21.29	15.63	15.32	不	不
	平均收現日數	17.14	23.35	23.83		
	存貨週轉率(次)	1.49	2.35	6.61	適	適
	應付款項週轉率(次)	1.78	1.51	1.40		
	平均銷貨日數	245.70	155.39	55.22	用	用
	不動產、廠房及設備週轉率(次)	0.47	0.46	0.48		
	總資產週轉率(次)	0.14	0.15	0.17		
獲利能力	資產報酬率(%)	3.99	2.62	3.40		
	權益報酬率(%)	7.59	4.43	5.51		
	稅前純益占實收資本額比率(%)	9.58	6.15	8.40		
	純益率(%)	26.14	15.51	18.65		
	每股盈餘(元)(註二)	0.97	0.57	0.73		
現金流量	現金流量比率(%)	16.89	8.34	18.01		
	現金流量允當比率(%)	35.82	29.91	56.25		
	現金再投資比率(%)	4.29	(3.03)	(1.01)		
槓桿度	營運槓桿度	2.18	2.19	2.10		
	財務槓桿度	1.13	1.10	1.06		

註一：上述資料均經會計師查核簽證。

註二：按加權平均股數計算。

4、最近二年度各項個體財務比率變動原因

比率名稱	103年	102年	差異(%)	說明
流動比率(%)	26.70	45.86	(41.78)	主要係103年度增加銀行融資金額約6億元所致。
速動比率(%)	17.18	31.77	(45.92)	主要係103年度增加銀行融資金額約6億元所致。
應收款項週轉率(次)	21.29	15.63	36.21	除103年度營收-租賃收入增約1仟萬元外，主要係當期平均應收款項降幅較高所致。
平均收現日數	17.14	23.35	(26.60)	主要係103年度應收款項週轉率提高所致。
存貨週轉率(次)	1.49	2.35	(36.60)	主要係103年度當期平均存貨金額較高所致。
平均銷貨日數	245.70	155.39	58.12	係因103年度存貨週轉率降低所致。
資產報酬率(%)	3.99	2.62	52.29	主要係103年度利息費用前之稅後純益金額較102年度增加所致。
權益報酬率(%)	7.59	4.43	71.33	主要係103年度稅後純益金額較102年度增加所致。
稅前純益占實收資本額比率(%)	9.58	6.15	55.77	主要係103年度稅前純益金額較102年度增加所致。
純益率(%)	26.14	15.51	68.54	主要係103年度稅後純益金額較102年度增加所致。
每股盈餘(元)	0.97	0.57	70.18	主要係103年度稅後純益金額較102年度增加所致。
現金流量比率(%)	16.89	8.34	102.52	主要係103年度營業活動淨現金流入金額較102年度大幅增加所致。
現金再投資比率(%)	4.29	(3.03)	241.58	主要係103年度營業活動淨現金流入扣除現金股利後之金額較102年度大幅增加所致。

1.財務結構

(1)負債占資產比率＝負債總額／資產總額。

(2)長期資金占不動產、廠房及設備比率＝（權益淨額＋非流動負債）／不動產、廠房及設備淨額。

2.償債能力

(1)流動比率＝流動資產／流動負債。

(2)速動比率＝（流動資產－存貨－預付費用）／流動負債。

(3)利息保障倍數＝所得稅及利息費用前純益／本期利息支出。

3.經營能力

(1)應收款項(包括應收帳款與因營業而產生之應收票據)週轉率＝銷貨淨額／各期平均應收款項(包括應收帳款與因營業而產生之應收票據)餘額。

(2)平均收現日數＝365／應收款項週轉率。

(3)存貨週轉率＝銷貨成本／平均存貨額。

(4)應付款項(包括應付帳款與因營業而產生之應付票據)週轉率＝銷貨成本／各期平均應付款項(包括應付帳款與因營業而產生之應付票據)餘額。

(5)平均銷貨日數＝365／存貨週轉率。

(6)不動產、廠房及設備週轉率＝銷貨淨額／平均不動產、廠房及設備淨額。

(7)總資產週轉率＝銷貨淨額／資產總額。

4.獲利能力

(1)資產報酬率＝〔稅後損益＋利息費用×（1－稅率）〕／平均資產總額。

(2)權益報酬率＝稅後損益／平均權益淨額。

(3)純益率＝稅後損益／銷貨淨額。

(4)每股盈餘＝（歸屬於母公司業主之損益－特別股股利）／加權平均已發行股數。（註1）

5.現金流量(註2)

(1)現金流量比率＝營業活動淨現金流量／流動負債。

(2)現金流量允當比率＝最近五年度營業活動淨現金流量／最近五年度(資本支出＋存貨增加額＋現金股利)。

(3)現金再投資比率＝(營業活動淨現金流量－現金股利)／(不動產、廠房及設備毛額＋長期投資＋其他非流動資產＋營運資金)。

6.槓桿度：

(1)營運槓桿度＝(營業收入淨額－變動營業成本及費用)／營業利益。

(2)財務槓桿度＝營業利益／(營業利益－利息費用)。

(註1)：1.係以加權平均股數為準。

(註2)：1.營業活動淨現金流量係指現金流量表中營業活動淨現金流入或流出數。

2.資本支出係指每年資本投資之現金流出數。

3.存貨增加數僅在期末餘額大於期初餘額時方予計入，若年底存貨減少，則以零計算。

4.不動產、廠房及設備毛額係指扣除累計折舊前之不動產、廠房及設備總額。

(二) 採用我國財務會計準則

1、合併財務分析

分析項目		最近五年度財務分析					
		102年	101年	100年	99年	98年	
財務結構(%)	負債佔資產比率		50.52	47.62	46.08	50.42	
	長期資金佔固定資產比率		127.66	129.57	138.35	156.60	
償還能力(%)	流動比率		90.75	103.95	91.36	133.12	
	速動比率		33.07	41.77	34.77	56.86	
	利息保障倍數	不	849.74	979.26	1,525.43	1,598.06	
經營能力	應收款項週轉率(次)		141.35	305.79	319.79	277.35	
	平均收現日數	適	2	1	1	1	
	存貨週轉率(次)		1.88	2.32	2.34	4.16	
	應付款項週轉率(次)	用	6.93	7.76	8.69	8.61	
	平均售貨日數		194	157	156	88	
	固定資產週轉率(次)		0.87	0.88	1.14	1.07	
	總資產週轉率(次)		0.42	0.46	0.54	0.50	
獲利能力	資產報酬率(%)		3.02	3.17	4.09	3.79	
	股東權益報酬率(%)		5.47	5.64	7.58	6.34	
	佔實收資本比率(%)	營業利益		8.59	7.55	8.37	7.55
		稅前純益		8.32	7.29	8.55	7.05
	純益率(%)		6.55	6.03	7.31	6.29	
現金流量	每股盈餘(元)(註二)		0.72	0.70	0.84	0.68	
	現金流量比率(%)		0.25	2.71	15.25	(62.58)	
	現金流量允當比率(%)		(11.05)	2.74	17.39	30.55	
槓桿度	現金再投資比率(%)		(4.77)	(2.92)	5.56	(20.26)	
	營運槓桿度		2.21	2.33	2.24	2.25	
	財務槓桿度		1.08	1.06	1.05	1.06	

註一：上述資料均經會計師查核簽證。

註二：按加權平均股數計算。

2、個體財務分析

分析項目		年度(註一)	最近五年度財務分析					
			102年	101年	100年	99年	98年	
財務結構(%)	負債佔資產比率			43.94	41.04	38.55	43.84	
	長期資金佔固定資產比率			127.55	113.85	138.36	156.60	
償還能力(%)	流動比率			35.79	33.87	29.84	51.98	
	速動比率			31.36	30.00	24.83	42.75	
	利息保障倍數	不		1,626.04	2,158.34	2,425.24	1,622.96	
經營能力	應收款項週轉率(次)			141.08	305.17	381.57	325.44	
	平均收現日數	適		2	1	1	1	
	存貨週轉率(次)			38.24	44.83	43.39	34.87	
	應付款項週轉率(次)	用		7.31	7.77	8.70	8.61	
	平均售貨日數			9	8	8	10	
	固定資產週轉率(次)			0.87	0.88	1.14	1.07	
	總資產週轉率(次)			0.47	0.52	0.61	0.57	
獲利能力	資產報酬率(%)			3.39	3.56	4.65	4.06	
	股東權益報酬率(%)			5.49	5.64	7.58	6.34	
	估實收資本 比率(%)	營業利益			8.93	7.78	8.48	7.38
		稅前純益			8.32	7.26	8.33	7.01
	純益率(%)			6.59	6.04	7.32	6.30	
現金流量	現金流量比率(%)			17.69	9.24	30.52	45.39	
	現金流量允當比率(%)			80.10	94.07	106.53	105.55	
	現金再投資比率(%)			(1.07)	(2.15)	6.86	(0.22)	
槓桿度	營運槓桿度			2.11	2.23	2.20	2.27	
	財務槓桿度			1.07	1.05	1.05	1.07	

註一：上述資料均經會計師查核簽證。

註二：按加權平均股數計算。

1.財務結構

(1)負債占資產比率＝負債總額／資產總額。

(2)長期資金占固定資產比率＝（股東權益淨額＋長期負債）／固定資產淨額。

2.償債能力

(1)流動比率＝流動資產／流動負債。

(2)速動比率＝（流動資產－存貨－預付費用）／流動負債。

(3)利息保障倍數＝所得稅及利息費用前純益／本期利息支出。

3.經營能力

(1)應收款項(包括應收帳款與因營業而產生之應收票據)週轉率＝銷貨淨額／各期平均應收款項(包括應收帳款與因營業而產生之應收票據)餘額。

(2)平均收現日數＝365／應收款項週轉率。

(3)存貨週轉率＝銷貨成本／平均存貨額。

(4)應付款項(包括應付帳款與因營業而產生之應付票據)週轉率＝銷貨成本／各期平均應付款項(包括應付帳款與因營業而產生之應付票據)餘額。

(5)平均銷貨日數＝365／存貨週轉率。

(6)固定資產週轉率＝銷貨淨額／固定資產淨額。

(7)總資產週轉率＝銷貨淨額／資產總額。

4.獲利能力

(1)資產報酬率＝〔稅後損益＋利息費用×（1－稅率）〕／平均資產總額。

(2)股東權益報酬率＝稅後損益／平均股東權益淨額。

(3)純益率＝稅後損益／銷貨淨額。

(4)每股盈餘＝（稅後淨利－特別股股利）／加權平均已發行股數。(註1)

5.現金流量(註2)

(1)現金流量比率＝營業活動淨現金流量／流動負債。

(2)現金流量允當比率＝最近五年度營業活動淨現金流量／最近五年度(資本支出＋存貨增加額＋現金股利)。

(3)現金再投資比率＝(營業活動淨現金流量－現金股利)／(固定資產毛額＋長期投資＋其他資產＋營運資金)。

6.槓桿度：

(1)營運槓桿度＝(營業收入淨額－變動營業成本及費用)／營業利益。

(2)財務槓桿度＝營業利益／(營業利益－利息費用)。

(註1)：1.係以加權平均股數為準。

(註2)：1.營業活動淨現金流量係指現金流量表中營業活動淨現金流入或流出數。

2.資本支出係指每年資本投資之現金流出數。

3.存貨增加數僅在期末餘額大於期初餘額時方予計入，若年底存貨減少，則以零計算。

4.固定資產毛額係指扣除累計折舊前之固定資產總額。

三、最近年度財務報告之監察人審查報告書

監察人審查報告書

董事會造送本公司 103 年度營業報告書、財務報告及盈餘分派議案等；其中財務報告嗣經董事會委任勤業眾信聯合會計師事務所查核完竣，並出具查核報告。

上述營業報告書、財務報告及盈餘分派議案經本監察人查核，認為符合公司法相關法令規定，爰依公司法第二百零一九條之規定報告如上。

敬請 鑒核

此致

統領百貨股份有限公司 104 年股東常會

監察人：蔡清文



本源興業股份有限公司
代表人：黃志陞



中 華 民 國 104 年 3 月 20 日

四、最近年度財務報告

關係企業合併財務報表聲明書

本公司 103 年度（自 103 年 1 月 1 日至 103 年 12 月 31 日止）依「關係企業合併營業報告書關係企業合併財務報表及關係報告書編製準則」應納入編製關係企業合併財務報告之公司與依國際會計準則第 27 號應納入編製母子公司合併財務報告之公司均相同，且關係企業合併財務報告所應揭露相關資訊於前揭母子公司合併財務報告中均已揭露，爰不再另行編製關係企業合併財務報告。

特此聲明

公司名稱：統領百貨股份有限公司



董事長：蘇 建 義



中 華 民 國 1 0 4 年 3 月 1 2 日

會計師查核報告

統領百貨股份有限公司 公鑒：

統領百貨股份有限公司及其子公司民國 103 年及 102 年 12 月 31 日之合併資產負債表，暨民國 103 年及 102 年 1 月 1 日至 12 月 31 日之合併綜合損益表、合併權益變動表及合併現金流量表，業經本會計師查核竣事。上開合併財務報告之編製係管理階層之責任，本會計師之責任則為根據查核結果對上開合併財務報告表示意見。

本會計師係依照會計師查核簽證財務報表規則及一般公認審計準則規劃並執行查核工作，以合理確信合併財務報告有無重大不實表達。此項查核工作包括以抽查方式獲取合併財務報告所列金額及所揭露事項之查核證據、評估管理階層編製合併財務報告所採用之會計原則及所作之重大會計估計，暨評估合併財務報告整體之表達。本會計師相信此項查核工作可對所表示之意見提供合理之依據。

依本會計師之意見，第一段所述合併財務報告在所有重大方面係依照證券發行人財務報告編製準則、經金融監督管理委員會認可之國際財務報導準則、國際會計準則、解釋及解釋公告編製，足以允當表達統領百貨股份有限公司及其子公司民國 103 年及 102 年 12 月 31 日之合併財務狀況，暨民國 103 年及 102 年 1 月 1 日至 12 月 31 日之合併財務績效及合併現金流量。

統領百貨股份有限公司業已編製民國 103 及 102 年度之個體財務報告，並經本會計師出具無保留意見之查核報告在案，備供參考。

勤業眾信聯合會計師事務所

會計師 邱 政 俊

會計師 郭 慈 容

邱 政 俊



郭 慈 容



行政院金融監督管理委員會核准文號
金管證六字第 0930160267 號

財政部證券暨期貨管理委員會核准文號
台財證六字第 0920123784 號

中 華 民 國 104 年 3 月 12 日

統領百貨股份有限公司及子公司

民國 103 年 12 月 31 日

單位：新台幣仟元

代 碼	資 產	103年12月31日			102年12月31日		
		金	額	%	金	額	%
	流動資產						
1100	現金及約當現金(附註四、六、二五及二八)	\$	99,767	2	\$	110,711	2
1110	透過損益按公允價值衡量之金融資產(附註四、七、二五及二八)		291,199	6		355,275	7
1125	備供出售金融資產(附註四、八及二五)		21,313	-		18,285	-
1150	應收票據(附註四及十)		426	-		192	-
1172	應收帳款(附註四、五及十)		4,597	-		3,406	-
1175	應收租賃款(附註四、五及十)		3,197	-		3,197	-
1200	其他應收款(附註六及十)		49,757	1		56,894	1
130X	存貨(附註四、十一)		1,038,060	19		1,222,600	24
1470	預付款項及其他流動資產		23,320	1		28,394	1
11XX	流動資產總計		<u>1,531,636</u>	<u>29</u>		<u>1,798,954</u>	<u>35</u>
	非流動資產						
1543	以成本衡量之金融資產(附註四、九及二五)		461,857	9		507,096	10
1550	採用權益法之投資(附註四及十二)		132,734	2		129,293	3
1600	不動產、廠房及設備(附註四、十三及二七)		1,424,348	27		1,428,161	28
1760	投資性不動產淨額(附註四、十四及二七)		1,757,933	33		1,267,036	24
1840	遞延所得稅資產(附註四、五及二二)		14,743	-		14,517	-
1935	長期應收租賃款(附註四、五及十)		22,339	-		25,536	-
1920	存出保證金		2,611	-		2,628	-
15XX	非流動資產總計		<u>3,816,565</u>	<u>71</u>		<u>3,374,267</u>	<u>65</u>
1XXX	資 產 總 計		<u>\$ 5,348,201</u>	<u>100</u>		<u>\$ 5,173,221</u>	<u>100</u>
	負債及權益						
	流動負債						
2100	短期借款(附註四、十一、十五、二五及二七)	\$	570,500	11	\$	711,500	14
2110	應付短期票券(附註四、十五、二五及二七)		344,958	6		344,930	7
2150	應付票據(附註十六)		46,597	1		57,224	1
2170	應付帳款(附註十六)		99,844	2		108,520	2
2209	應付費用(附註十七)		52,702	1		52,164	1
2213	應付設備款		2,113	-		7,267	-
2219	其他應付款		8,410	-		7,858	-
2230	當期所得稅負債(附註四及二二)		15,221	-		13,165	-
2320	一年內到期之長期負債(附註四、十一、十五、二五及二七)		1,062,851	20		564,311	11
2399	其他流動負債(附註八及十七)		4,145	-		20,431	-
21XX	流動負債總計		<u>2,207,341</u>	<u>41</u>		<u>1,887,370</u>	<u>36</u>
	非流動負債						
2540	長期借款(附註四、十一、十五、二五及二七)		560,000	10		769,000	15
2572	遞延所得稅負債(附註四及二二)		218,302	4		218,846	4
2645	存入保證金(附註二十)		43,168	1		41,298	1
2640	應計退休金負債(附註四、五及十八)		44,509	1		40,123	1
25XX	非流動負債總計		<u>865,979</u>	<u>16</u>		<u>1,069,267</u>	<u>21</u>
2XXX	負債總計		<u>3,073,320</u>	<u>57</u>		<u>2,956,637</u>	<u>57</u>
	歸屬於本公司業主之權益(附註四及十九)						
3110	普通股股本		2,087,250	39		2,087,250	40
3200	資本公積		442,868	8		418,642	8
	保留盈餘						
3310	法定盈餘公積		418,907	8		408,915	8
3320	特別盈餘公積		372,185	7		372,185	7
3350	未分配盈餘(附註二二)		221,786	4		210,313	4
3300	保留盈餘總計		1,012,878	19		991,413	19
3400	其他權益—備供出售金融資產未實現損益(附註八)		23,285	1		19,267	1
3500	庫藏股票		(1,291,400)	(24)		(1,299,988)	(25)
3XXX	權益總計		<u>2,274,881</u>	<u>43</u>		<u>2,216,584</u>	<u>43</u>
	負債與權益總計		<u>\$ 5,348,201</u>	<u>100</u>		<u>\$ 5,173,221</u>	<u>100</u>

後附之附註係本合併財務報告之一部分。

董事長：蘇建義

總經理：翁華軒

副總經理：陳文隆

會計主管：黃淑姿

統領百貨股份有限公司及子公司

合併綜合損益表

民國 103 年及 102 年 1 月 1 日至 12 月 31 日

單位：新台幣仟元，惟
每股盈餘為元

代 碼		103年度		102年度	
		金 額	%	金 額	%
	營業收入				
	銷貨收入（附註四及二十）				
4110	銷貨收入	\$ 545,360	55	\$ 539,179	81
4190	銷貨退回及折讓	<u>71,992</u>	<u>7</u>	<u>76,049</u>	<u>11</u>
4100	銷貨收入淨額	473,368	48	463,130	70
4300	租賃收入（附註四及二十）	210,961	22	200,293	30
4500	營建工程收入	<u>296,306</u>	<u>30</u>	<u>-</u>	<u>-</u>
4000	營業收入合計	<u>980,635</u>	<u>100</u>	<u>663,423</u>	<u>100</u>
	營業成本				
5110	銷貨成本（附註四及十一）	247,335	25	233,443	35
5300	租賃成本	23,017	2	23,185	4
5500	營建工程成本	<u>214,739</u>	<u>22</u>	<u>-</u>	<u>-</u>
5000	營業成本合計	<u>485,091</u>	<u>49</u>	<u>256,628</u>	<u>39</u>
5900	營業毛利	495,544	51	406,795	61
6000	營業費用（附註二一及二六）	<u>290,075</u>	<u>30</u>	<u>270,193</u>	<u>41</u>
6900	營業淨利	<u>205,469</u>	<u>21</u>	<u>136,602</u>	<u>20</u>
	營業外收入及支出				
7010	其他收入（附註四及二一）	17,968	2	12,915	2
7020	其他利益及損失（附註四、七、二一及二五）	5,609	1	(1,466)	-
7050	財務成本（附註四及二一）	(31,512)	(3)	(22,686)	(3)

（接次頁）

(承前頁)

代 碼		103年度		102年度	
		金 額	%	金 額	%
7060	採用權益法認列之關聯 企業損益之份額 (附 註四及十二)	\$ 3,077	-	\$ 3,395	-
7000	營業外收入及支出 合計	(4,858)	-	(7,842)	(1)
7900	稅前淨利	200,611	21	128,760	19
7950	所得稅費用 (附註四、五及 二二)	(30,097)	(3)	(28,931)	(4)
8200	本年度淨利	<u>170,514</u>	<u>18</u>	<u>99,829</u>	<u>15</u>
	其他綜合損益 (淨額)				
8325	備供出售金融資產未實 現評價損益 (附註 四、八及十二)	4,018	-	791	-
8360	確定福利計畫精算利益 (損失)	(3,544)	-	(562)	-
8399	與其他綜合損益組成部 分相關之所得稅	<u>603</u>	-	<u>95</u>	-
8500	本年度綜合損益總額	<u>\$ 171,591</u>	<u>18</u>	<u>\$ 100,153</u>	<u>15</u>
	淨利歸屬於：				
8610	本公司業主	\$ 170,514	17	\$ 99,917	15
8620	非控制權益	<u>-</u>	<u>-</u>	(88)	<u>-</u>
8600		<u>\$ 170,514</u>	<u>17</u>	<u>\$ 99,829</u>	<u>15</u>
	綜合損益總額歸屬於：				
8710	本公司業主	\$ 171,591	18	\$ 100,241	15
8720	非控制權益	<u>-</u>	<u>-</u>	(88)	<u>-</u>
8700		<u>\$ 171,591</u>	<u>18</u>	<u>\$ 100,153</u>	<u>15</u>
	每股盈餘 (附註二三)				
9710	基 本	<u>\$ 0.97</u>		<u>\$ 0.57</u>	
9810	稀 釋	<u>\$ 0.97</u>		<u>\$ 0.57</u>	

後附之附註係本合併財務報告之一部分。

董事長：蘇建勳 總經理：翁華村 副總經理：陳文隆 會計主管：黃淑華



統領百貨股份有限公司

中華民國 103 年 12 月 31 日

民國 103 年及 102 年 12 月 31 日

單位：新台幣仟元

代碼	歸屬	於本公司營業主之權益				非控制權益 (附註十九)	權益總計
		股本	資本公積	保留盈餘	其他權益		
A1	102 年 1 月 1 日餘額	\$ 2,087,250	\$ 384,893	\$ 396,328	\$ 704,847	\$ 18,476	\$ 2,291,806
B3	依金管證發字第 1010012865 號令提列特別盈餘公積	-	-	372,185	(372,185)	-	-
B1	101 年度盈餘指撥及分配	-	-	-	-	-	-
B5	提列法定盈餘公積	-	-	12,587	(12,587)	-	-
	普通股現金股利	-	-	-	(208,725)	-	(208,725)
M5	取得子公司鼎園國際股份有限公司部分權益	-	-	-	(487)	-	(487)
M1	發放子公司股利調整資本公積	-	33,749	-	-	-	33,749
D1	102 年度淨利	-	-	-	99,917	-	99,917
D3	102 年度稅後其他綜合損益	-	-	-	(467)	791	324
D5	102 年度綜合損益總額	-	-	-	(467)	791	324
Z1	102 年 12 月 31 日餘額	2,087,250	418,642	408,915	210,313	19,267	2,216,584
B1	102 年度盈餘指撥及分配	-	-	9,992	(9,992)	-	-
B5	提列法定盈餘公積	-	-	-	(146,108)	-	(146,108)
	普通股現金股利	-	-	-	-	-	-
L7	子公司處分母公司股票視同庫藏股交易	-	602	-	-	-	602
M1	發放子公司股利調整資本公積	-	23,624	-	-	-	23,624
D1	103 年度淨利	-	-	-	170,514	-	170,514
D3	103 年度稅後其他綜合損益	-	-	-	(2,941)	4,018	1,077
D5	103 年度綜合損益總額	-	-	-	(2,941)	4,018	1,077
Z1	103 年 12 月 31 日餘額	\$ 2,087,250	\$ 442,868	\$ 418,907	\$ 221,786	\$ 23,285	\$ 2,274,881

後附之附註係本合併財務報告之一部分。

董事長：蘇建義

總經理：翁華利

副總經理：陳文隆

會計主管：黃淑姿



統領百貨股份有限公司及子公司

合併現金流量表

民國 103 年及 102 年 1 月 1 日至 12 月 31 日

代 碼		單位：新台幣仟元	
		103年度	102年度
	營業活動之現金流量		
A00010	本年度稅前淨利	\$ 200,611	\$ 128,760
A20010	不影響現金流量之收益費損項目		
A20100	折舊費用	46,318	40,365
A20400	透過損益按公允價值衡量金融 資產及負債之淨(利益)損 失	(2,597)	2,126
A20900	財務成本	31,512	22,686
A21200	利息收入	(849)	(617)
A21300	股利收入	(6,832)	(3,929)
A22300	採用權益法認列之關聯企業利 益之份額	(3,077)	(3,395)
A22500	處分及報廢不動產、廠房及設 備損失	22	15
A23100	處分投資利益	(1,882)	(4,181)
A29900	以成本衡量之金融資產減資退 回股款帳列其他收入	(395)	-
A23500	金融資產減損損失	-	2,500
A30000	營業資產及負債之淨變動數		
A31110	持有供交易之金融資產	68,024	(42,156)
A31130	應收票據	(234)	(150)
A31150	應收帳款	(1,191)	15,571
A31240	應收租賃款	3,197	2,442
A31180	其他應收款	11,392	(12,216)
A31200	存 貨	184,540	(234,715)
A31230	預付款項及其他流動資產	5,074	(16,199)
A32130	應付票據	(10,627)	(24,940)
A32150	應付帳款	(8,676)	(5,844)
A32220	應付費用	446	(207)
A32180	其他應付款項	552	(268)
A32230	其他流動負債	(16,286)	16,029
A32240	應計退休金負債	842	841
A33000	營運產生之現金流入(出)	499,884	(117,482)
A33100	收取之利息	793	523

(接次頁)

(承前頁)

代 碼		103年度	102年度
A33300	支付之利息	(\$ 31,392)	(\$ 23,045)
A33200	收取之股利	6,832	3,929
A33500	支付之所得稅	(28,236)	(52,525)
AAAA	營業活動之淨現金流入(出)	<u>447,881</u>	<u>(188,600)</u>
投資活動之現金流量			
B00300	取得備供出售金融資產	(11,203)	(52)
B00400	處分備供出售金融資產價款	12,360	-
B00600	取得無活絡市場之債券投資	(79,651)	-
B00700	無活絡市場之債券投資到期價款	75,480	-
B01400	以成本衡量之金融資產減資退回股 款	45,634	70,646
B02700	取得不動產、廠房及設備	(40,043)	(52,750)
B02800	處分不動產、廠房及設備價款	37	-
B03700	存出保證金減少(增加)	17	(1,704)
B04200	其他應收款減少	-	3,567
B05400	取得投資性不動產	(498,572)	(281,098)
BBBB	投資活動之淨現金流出	<u>(495,941)</u>	<u>(261,391)</u>
籌資活動之現金流量			
C00100	短期借款增加	-	240,000
C00200	短期借款減少	(141,000)	-
C00500	應付短期票券增加	-	45,000
C01600	舉借長期借款	4,516,000	3,303,274
C01700	償還長期借款	(4,226,460)	(2,942,000)
C03000	收取存入保證金	1,870	297
C04500	發放現金股利	(122,484)	(174,976)
C05000	庫藏股票處分	9,190	-
C05400	取得鼎園國際股份有限公司部權益 價款	-	(3,000)
CCCC	籌資活動之淨現金流入	<u>37,116</u>	<u>468,595</u>
EEEE	本年度現金及約當現金(減少)增加數	(10,944)	18,604
E00100	年初現金及約當現金餘額	<u>110,711</u>	<u>92,107</u>
E00200	年底現金及約當現金餘額	<u>\$ 99,767</u>	<u>\$ 110,711</u>

後附之附註係本合併財務報告之一部分。

董事長：蘇建業 總經理：翁華 副總經理：陳文培 會計主管：黃淑

統領百貨股份有限公司及子公司
合併財務報表附註
民國 103 年及 102 年 1 月 1 日至 12 月 31 日
(除另註明外，金額以新台幣仟元為單位)

一、公司沿革及一般資訊

統領百貨股份有限公司(以下稱「本公司」)係於 71 年 8 月成立，73 年 11 月開始營業；並於 84 年 9 月成立桃園分公司，84 年 11 月開始營業。以經營零售百貨為主要業務。本公司股票自 85 年 12 月起在臺灣證券交易所上市。本公司基於效益考量，於 88 年 9 月 20 日結束台北分公司之營業，並於 10 月 1 日起將台北分公司之房屋及建築物出租予同領廣場育樂股份有限公司。惟自 93 年 7 月 27 日起與同領廣場育樂股份有限公司解除租賃合約，目前與香港商世界健身事業有限公司台灣分公司等多家子公司訂立租賃合約，請參閱財務報表附註二十。

本公司於 90 年 3 月間各投資 350,000 仟元，設立四家持股百分之百之子公司：冠銓投資股份有限公司(冠銓投資)、嘉峰投資股份有限公司(嘉峰投資)、崧源投資股份有限公司(崧源投資)及舜泰投資股份有限公司(舜泰投資)。該四家子公司於 90 年 4 月間自市場上陸續買回並持有本公司股份，截至 103 年 12 月 31 日止該四家子公司共持有本公司股份 16.06%。

本公司於 98 年 10 月投資設立持有 100%之德宏建設股份有限公司(德宏建設)，截至 103 年 12 月 31 日止投資金額合計 600,000 仟元。該公司以經營住宅及大樓開發租售為主要業務。

本公司於 101 年 9 月投資 7,000 仟元設立持有 70%之鼎園國際股份有限公司(鼎園國際)。鼎園國際於 101 年 12 月投資 5,000 仟元設立持有 100%之麗優國際股份有限公司(麗優國際)。本公司另於 102 年 3 月增加投資 55,000 仟元予麗優國際，增資後本公司直接及間接持股達 97.50%。於 102 年 7 月，鼎園公司與麗優公司進行合併，麗優公司為合併後之存續公司，並成為本公司 100%持有之子公司，本公司並於 103 年 1 月增資 38,000 仟元。截至 103 年 12 月 31 日止投資金額合計 100,000 仟元。麗優國際以製造及銷售食品為主要業務。

二、通過財務報告之日期及程序

本合併財務報告於 104 年 3 月 12 日經董事會核准並通過發布。

三、新發布及修訂準則及解釋之適用

- (一) 尚未生效之證券發行人財務報告編製準則及經金管會認可之 2013 年版國際財務報導準則(IFRS)、國際會計準則(IAS)、解釋(IFRIC)及解釋公告(SIC)

依據金融監督管理委員會(以下稱「金管會」)發布之金管證審字第 1030029342 號及金管證審字第 1030010325 號函，合併公司應自 104 年起開始適用業經國際會計準則理事會(IASB)發布且經金管會認可之 2013 年版 IFRS、IAS、IFRIC 及 SIC(以下稱「IFRSs」)及相關證券發行人財務報告編製準則修正規定。

新發布／修正／修訂準則及解釋	IASB發布之生效日(註1)
IFRSs之修正「IFRSs之改善—對IAS 39之修正(2009年)」	2009年1月1日或2010年1月1日
IAS 39之修正「嵌入式衍生工具」	於2009年6月30日以後結束之年度期間生效
「IFRSs之改善(2010年)」	2010年7月1日或2011年1月1日
「2009-2011週期之年度改善」	2013年1月1日
IFRS 1之修正「IFRS 7之比較揭露對首次採用者之有限度豁免」	2010年7月1日
IFRS 1之修正「嚴重高度通貨膨脹及首次採用者固定日期之移除」	2011年7月1日
IFRS 1之修正「政府貸款」	2013年1月1日
IFRS 7之修正「揭露—金融資產及金融負債之互抵」	2013年1月1日
IFRS 7之修正「揭露—金融資產之移轉」	2011年7月1日
IFRS 10「合併財務報表」	2013年1月1日
IFRS 11「聯合協議」	2013年1月1日
IFRS 12「對其他個體之權益之揭露」	2013年1月1日
IFRS 10、IFRS 11及IFRS 12之修正「合併財務報表、聯合協議及對其他個體之權益之揭露：過渡指引」	2013年1月1日
IFRS 10、IFRS 12及IAS 27之修正「投資個體」	2014年1月1日
IFRS 13「公允價值衡量」	2013年1月1日
IAS 1之修正「其他綜合損益項目之表達」	2012年7月1日
IAS 12之修正「遞延所得稅：標的資產之回收」	2012年1月1日
IAS 19之修訂「員工福利」	2013年1月1日
IAS 27之修訂「單獨財務報表」	2013年1月1日
IAS 28之修訂「投資關聯企業及合資」	2013年1月1日
IAS 32之修正「金融資產及金融負債互抵」	2014年1月1日
IFRIC 20「露天礦場於生產階段之剝除成本」	2013年1月1日

註：除另註明外，上述新／修正／修訂準則或解釋係於各該日期以後開始之年度期間生效。

除下列說明外，適用上述2013年版IFRSs及相關證券發行人財務報告編製準則修正規定將不致造成合併公司會計政策之重大變動：

1. IFRS 12「對其他個體之權益之揭露」

IFRS 12針對子公司、聯合協議、關聯企業及未納入合併報表之結構型個體之權益規定應揭露內容。首次適用IFRS 12時，合併公司之年度合併財務報告將提供較廣泛之揭露。

2. IFRS 13「公允價值衡量」

IFRS 13提供公允價值衡量指引，該準則定義公允價值、建立衡量公允價值之架構，並規定公允價值衡量之揭露。此外，該準則規定之揭露內容較現行準則更為廣泛，例如，現行準則僅要求以公允價值衡量之金融工具須按公允價值三層級揭露，而依照IFRS 13規定，適用該準則之所有資產及負債皆須提供前述揭露。

IFRS 13 之衡量規定係自 104 年起推延適用。

3. IAS 1 之修正「其他綜合損益項目之表達」

依修正之準則規定，其他綜合損益項目須按性質分類且分組為(1)不重分類至損益之項目及(2)後續可能重分類至損益之項目。相關所得稅亦應按相同基礎分組。適用該修正規定前，並無上述分組之強制規定。

合併公司將於 104 年追溯適用上述修正規定，不重分類至損益之項目預計將包含確定福利計畫再衡量數。後續可能重分類至損益之項目預計將包含國外營運機構財務報表換算之兌換差額、備供出售金融資產未實現利益（損失）暨採用權益法之關聯企業及合資之其他綜合損益份額（除確定福利計畫再衡量數外）。惟適用上述修正並不影響本年度淨利、本年度稅後其他綜合損益及本年度綜合損益總額。

4. IAS 19「員工福利」

該修訂準則規定確定福利義務變動及計畫資產公允價值變動係於發生時認列，因而排除過去得按「緩衝區法」處理之選擇，並加速前期服務成本之認列。該修訂規定所有確定福利計畫再衡量數將立即認列於其他綜合損益，俾使已認列之淨退休金資產或負債反映計畫短絀或剩餘之整體價值。本公司尚未決定確定福利計畫再衡量數於權益變動表之表達方式。

此外，「淨利息」將取代適用修訂準則前之利息成本及計畫資產之預期報酬，並以淨確定福利負債（資產）乘以折現率決定淨利息。修訂後 IAS 19 除了改變確定福利成本之表達，並規定更廣泛之揭露。

104 年首次適用修訂後 IAS 19 時，因追溯適用產生 102 年 12 月 31 日（含）以前之累積員工福利成本變動數係調整 103 年 1 月 1 日淨確定福利負債、遞延所得稅資產及保留盈餘。此外，合併公司於編製 104 年度財務報告時，將選擇不揭露 103 年比較期間之確定福利義務敏感度分析。首次適用時預計對本年度之影響如下：

資產、負債及 權益之影響	帳面金額	首次適用 之調整	調整後 帳面金額
<u>103 年 12 月 31 日</u>			
遞延所得稅資產	\$ 14,743	\$ 38	\$ 14,781
應計退休金負債	\$ 44,509	\$ 225	\$ 44,734
保留盈餘	\$ 221,786	(\$ 187)	\$ 221,599
<u>103 年 1 月 1 日</u>			
遞延所得稅資產	\$ 14,517	\$ 43	\$ 14,560
應計退休金負債	\$ 40,123	\$ 248	\$ 40,371
保留盈餘	\$ 210,313	(\$ 205)	\$ 210,108

	帳 面 金 額	首 次 適 用 之 調 整	調 整 後 帳 面 金 額
103 年度綜合損益之 影 響			
營業費用	<u>(\$ 290,075)</u>	(\$ 10)	<u>(\$ 290,085)</u>
所得稅費用	<u>(\$ 30,097)</u>	2	<u>(\$ 30,095)</u>
本年度淨利影響	<u>\$ 170,514</u>	(8)	<u>\$ 170,506</u>
不重分類至損益之 項目：			
確定福利計畫 再衡量數	<u>(\$ 3,544)</u>	\$ 31	<u>(\$ 3,513)</u>
與不重分類之 項目相關之 所得稅	<u>\$ 603</u>	(5)	<u>\$ 598</u>
本年度綜合損益總 額影響	<u>\$ 171,591</u>	<u>\$ 18</u>	<u>\$ 171,609</u>

5. 「2009 -2011 週期之年度改善」

2009-2011 週期之年度改善修正 IFRS 1「首次採用 IFRSs」、IAS 1「財務報表之表達」、IAS 16「不動產、廠房及設備」、IAS 32「金融工具：表達」及 IAS 34「期中財務報導」等準則。

IAS 1 之修正係闡明，於追溯適用會計政策、追溯重編財務報表之項目，或重分類其財務報表之項目，且前述事項對前一期期初之資產負債表資訊具重大影響時，合併公司應列報前一期期初之資產負債表，但無須提供前一期期初之附註資訊。

IAS 16 之修正係闡明，符合不動產、廠房及設備定義之備用零件、備用設備及維修設備應依 IAS 16 認列，其餘不符合不動產、廠房及設備定義者，係認列為存貨。

IAS 32 之修正闡明，分配予業主及權益交易之交易成本之相關所得稅係按 IAS 12「所得稅」處理。

IAS 34 之修正闡明，若部門負債總額之衡量金額係定期提供予合併公司主要營運決策者且前一年度財務報表對該應報導部門揭露之金額間存有重大變動，應於期中財務報告揭露該衡量金額。

104 年首次適用修正後之證券發行人財務報告編製準則及 2013 年版 IFRSs 預計將對 103 年 1 月 1 日合併資產負債表資訊具重大影響，於編製 104 年合併財務報告時，合併公司將依上述 IAS 1 之修正列報 103 年 1 月 1 日資產負債表，並按 IAS 8「會計政策、會計估計變動及錯誤」規定揭露，惟無需額外揭露 103 年 1 月 1 日各單行項目之附註資訊。

(二) IASB 已發布但尚未經金管會認可之 IFRSs

合併公司未適用下列業經 IASB 發布但未經金管會認可之 IFRSs。截至本合併財務報告通過發布日止，金管會尚未發布生效日。

新發布 / 修正 / 修訂準則及解釋	IASB 發布之生效日(註1)
「2010-2012 週期之年度改善」	2014 年 7 月 1 日 (註 2)
「2011-2013 週期之年度改善」	2014 年 7 月 1 日
「2012-2014 週期之年度改善」	2016 年 1 月 1 日 (註 4)
IFRS 9「金融工具」	2018 年 1 月 1 日

新發布／修正／修訂準則及解釋	IASB發布之生效日(註1)
IFRS 9及IFRS 7之修正「強制生效日及過渡揭露」	2018年1月1日
IFRS 10及IAS 28之修正「投資者與其關聯企業或合資間之資產出售或投入」	2016年1月1日(註3)
IFRS 11之修正「聯合營運權益之取得」	2016年1月1日
IFRS 14「管制遞延帳戶」	2016年1月1日
IFRS 15「來自客戶合約之收入」	2017年1月1日
IAS 1之修正「揭露計畫」	2016年1月1日
IAS 16及IAS 38之修正「可接受之折舊及攤銷方法之闡釋」	2016年1月1日
IAS 16及IAS 41之修正「農業：生產性植物」	2016年1月1日
IAS 19之修正「確定福利計畫：員工提撥金」	2014年7月1日
IAS 27之修正「單獨財務報表中之權益法」	2016年1月1日
IAS 36之修正「非金融資產可回收金額之揭露」	2014年1月1日
IAS 39之修正「衍生工具之合約更替及避險會計之繼續」	2014年1月1日
IFRIC 21「公課」	2014年1月1日

註1：除另註明外，上述新發布／修正／修訂準則或解釋係於各該日期以後開始之年度期間生效。

註2：給與日於2014年7月1日以後之股份基礎給付交易開始適用IFRS 2之修正；收購日於2014年7月1日以後之企業合併開始適用IFRS 3之修正；IFRS 13於修正時即生效。其餘修正係適用於2014年7月1日以後開始之年度期間。

註3：推延適用於2016年1月1日以後開始之年度期間所發生之交易。

註4：除IFRS 5之修正推延適用於2016年1月1日以後開始之年度期間外，其餘修正係追溯適用於2016年1月1日以後開始之年度期間。

除下列說明外，適用上述新發布／修正／修訂準則或解釋將不致造成合併公司會計政策之重大變動：

1. IFRS 9「金融工具」

金融資產之認列及衡量

就金融資產方面，所有原屬於IAS 39「金融工具：認列與衡量」範圍內之金融資產後續衡量係以攤銷後成本衡量或以公允價值衡量。IFRS 9對金融資產之分類規定如下。

合併公司投資之債務工具，若其合約現金流量完全為支付本金及流通在外本金金額之利息，分類及衡量如下：

- (1) 以收取合約現金流量為目的之經營模式而持有該金融資產，則該金融資產係以攤銷後成本衡量。此類金融資產後續係按有效利率認列利息收入於損益，並持續評估減損，減損損益認列於損益。
- (2) 藉由收取合約現金流量與出售金融資產而達成目的之經營模式而持有該金融資產，則該金融資產係以透過其他綜合損益按公允價值衡量。此類金融資產後續係按有效利率認列利息收入於損益，並持續評估減損，減損損益與兌換損益亦認列於損益，其他公允價值變動則認列於其他綜合損益。於該金

融資產除列或重分類時，原先累積於其他綜合損益之公允價值變動應重分類至損益。

合併公司投資非屬前述條件之金融資產，係以公允價值衡量，公允價值變動認列於損益。惟合併公司得選擇於原始認列時，將非持有供交易之權益投資指定為透過其他綜合損益按公允價值衡量。此類金融資產除股利收益認列於損益外，其他相關利益及損失係認列於其他綜合損益，後續無須評估減損，累積於其他綜合損益之公允價值變動亦不重分類至損益。

金融資產之減損

IFRS 9 改採用「預期信用損失模式」認列金融資產之減損。以攤銷後成本衡量之金融資產、強制透過其他綜合損益按公允價值衡量之金融資產、應收租賃款、IFRS 15「來自客戶合約之收入」產生之合約資產或放款承諾及財務保證合約，係認列備抵信用損失。若前述金融資產之信用風險自原始認列後並未顯著增加，則其備抵信用損失係按未來 12 個月之預期信用損失衡量。若前述金融資產之信用風險自原始認列後已顯著增加且非低信用風險，則其備抵信用損失係按剩餘存續期間之預期信用損失衡量。但未包括重大財務組成部分之應收帳款必須按存續期間之預期信用損失衡量備抵信用損失。

此外，原始認列時已有信用減損之金融資產，合併公司考量原始認列時之預期信用損失以計算信用調整後之有效利率，後續備抵信用損失則按後續預期信用損失累積變動數衡量。

2. IAS 16 及 IAS 38 之修正「可接受之折舊及攤銷方法之闡釋」

企業應採用適當之折舊及攤銷方法以反映其消耗該不動產、廠房及設備與無形資產未來經濟效益之預期型態。

IAS 16「不動產、廠房及設備」之修正規定，收入並非衡量不動產、廠房及設備折舊費用之適當基礎，且該修正並未提供得以收入為基礎提列折舊費用之例外規定。

3. IAS 36 之修正「非金融資產可回收金額之揭露」

IASB 於發布 IFRS 13「公允價值衡量」時，同時修正 IAS 36「資產減損」之揭露規定，導致合併公司須於每一報導期間增加揭露資產或現金產生單位之可回收金額。本次 IAS 36 之修正係釐清合併公司僅須於認列或迴轉減損損失當期揭露該等可回收金額。此外，若可回收金額係以現值法計算之公允價值減處分成本衡量，合併公司須增加揭露所採用之折現率。

4. 2010-2012 週期之年度改善

2010-2012 週期之年度改善修正 IFRS 8「營運部門」等若干準則。

IFRS 8 之修正係釐清若合併公司將具有相似經濟特性之營運部門彙總揭露，應於合併財務報告揭露管理階層於運用彙總基準時所作之判斷。此外，該修正亦釐清合併公司僅於部門資產定期提供予主要營運決策者時，始應揭露應報導部門資產總額至企業資產總額之調節資訊。

IFRS 13 之修正係釐清適用 IFRS 13 後，無設定利率之短期應收款及應付款，若折現之影響不重大，仍得按原始發票金額衡量。

IAS 24「關係人揭露」之修正係釐清，為合併公司提供主要管理階層服務之管理個體係屬合併公司之關係人，應揭露管理個體提供主要管理階層服務而致報導個體發生之已支付或應支付金額，惟無須揭露該等薪酬之組成類別。

5. 2011-2013 週期之年度改善

2011-2013 週期之年度改善修正 IAS 40「投資性不動產」等若干準則。

IAS 40 之修正係釐清合併公司應同時依 IAS 40 及 IFRS 3 判斷所取得之投資性不動產係屬取得資產或屬企業合併。

6. IFRS 15「來自客戶合約之收入」

IFRS 15 係規範來自客戶合約之收入認列原則，該準則將取代 IAS 18「收入」、IAS 11「建造合約」及相關解釋。

本公司於適用 IFRS 15 時，係以下列步驟認列收入：

- (1) 辨認客戶合約；
- (2) 辨認合約中之履約義務；
- (3) 決定交易價格；
- (4) 將交易價格分攤至合約中之履約義務；及
- (5) 於滿足履約義務時認列收入。

IFRS 15 生效時，本公司得選擇追溯適用至比較期間或將首次適用之累積影響數認列於首次適用日。

7. 2012-2014 週期之年度改善

2012-2014 週期之年度改善修正 IAS 19 及 IAS 34 等若干準則。

IAS 19 之修正闡明，於決定用以估計退職後福利折現率之高品質公司債是否具深度市場時，應以合併公司支付福利之相同貨幣計價之公司債市場評估，亦即應以貨幣層級（而非國家或區域層級）進行評估。

IAS 34 之修正闡明 IAS 34 要求之其他揭露事項應列入期中財務報告，若合併公司同時對外出具相同之其他資訊（例如管理階層之說明或風險報告），期中財務報告得不重複揭露，但應交互索引至該對外出具之其他資訊，以使財務報表使用者可在相同條件及同一時間下取得該等資訊及期中財務報告。

8. IAS 1 之修正「揭露計畫」

該修正闡明，本財務報告旨在揭露重大資訊，不同性質或功能之重要項目應予分別揭露，且不得與非重要項目彙總揭露，俾使合併財務報告提升可了解性。

除上述影響外，截至本財務報告通過發布日止，合併公司仍持續評估其他準則、解釋之修正對財務狀況與經營結果之影響，相關影響待評估完成時予以揭露。

四、重大會計政策之彙總說明

(一) 遵循聲明

本合併財務報告係依照證券發行人財務報告編製準則及有關法令編製。

(二) 編製基礎

除按公允價值衡量之金融工具外，本合併財務報告係依歷史成本基礎編製。歷史成本通常係依取得資產所支付對價之公允價值決定。

(三) 資產與負債區分流動與非流動之標準

流動資產包括：

1. 主要為交易目的而持有之資產；
2. 預期於資產負債表日後 12 個月內實現之資產；及
3. 現金及約當現金（但不包括於資產負債表日後逾 12 個月用以交換或清償負債而受到限制者）。

流動負債包括：

1. 主要為交易目的而持有之負債；
2. 預期於資產負債表日後 12 個月內到期清償之負債（即使於資產負債表日後至通過發布財務報告前已完成長期性之再融資或重新安排付款協議，亦屬流動負債），以及
3. 不能無條件將清償期限遞延至資產負債表日後至少 12 個月之負債。惟負債之條款可能依交易對方之選擇，以發行權益工具而導致其清償者，並不影響分類。

非屬上述流動資產或流動負債者，係分類為非流動資產或非流動負債。

合併公司從事建造工程部分，其營業週期長於一年，是以與營建業務相關之資產及負債，係按正常營業週期作為劃分流動或非流動之標準。

(四) 合併基礎

1. 合併報告編製原則

本合併財務報告係包含本公司及由本公司所控制個體（子公司）之財務報告。

子公司之財務報告已予調整，以使其會計政策與合併公司之會計政策一致。

於編製合併財務報告時，各個體間之交易、帳戶餘額、收益及費損已全數予以銷除。

分攤綜合損益總額至非控制權益

子公司之綜合損益總額係歸屬至本公司業主及非控制權益，即使非控制權益因而成為虧損餘額。

對子公司所有權權益變動

當合併公司對子公司所有權權益之變動未導致喪失控制者，係作為權益交易處理。合併公司及非控制權益之帳面金額已予調整，以反映其於子公司相對權益之變動。非控制權益之調整金額與所支付或收取對價之公允價值間之差額，係直接認列為權益且歸屬於本公司業主。

2. 列入合併財務報告之子公司

本合併財務報告編製主體如下：

投資公司名稱	子公司名稱	業務性質	所持股權百分比		說明
			103年 12月31日	102年 12月31日	
本公司	冠銓投資	一般投資業務	100.0%	100.0%	103 年底持有本公司 8,750,000 股，約占本公司發行在外普通股 4.19%。
本公司	嘉峰投資	一般投資業務	100.0%	100.0%	103 年底持有本公司 8,767,000 股，約占本公司發行在外普通股 4.20%。
本公司	崧源投資	一般投資業務	100.0%	100.0%	103 年底持有本公司 7,389,000 股，約占本公司發行在外普通股 3.54%。

本公司	舜泰投資	一般投資業務	100.0%	100.0%	103 年底持有本公司 8,620,000 股，約占本公司發行在外普通股 4.13%。
本公司	德宏建設	委託營造廠商興建出售及出租業務	100.0%	100.0%	—
本公司	鼎園國際	一般投資業務	-	-	102 年 7 月，鼎園國際與麗優國際進行合併，麗優國際為合併後之存續公司。
本公司	麗優國際	製造及銷售食品業務	100.0%	100.0%	—

(五) 外幣

各個編製體財務報告時，以個體功能性貨幣以外之貨幣（外幣）交易者，依交易日匯率換算為功能性貨幣記錄。

外幣貨幣性項目於每一資產負債表日以收盤匯率換算。因交割貨幣性項目或換算貨幣性項目產生之兌換差額，於發生當期認列於損益。

以公允價值衡量之外幣非貨幣性項目係以決定公允價值當日之匯率換算，所產生之兌換差額列為當期損益，惟屬公允價值變動認列於其他綜合損益者，其產生之兌換差額列於其他綜合損益。

(六) 存貨

自營商品之存貨係以成本與淨變現價值孰低衡量，比較成本與淨變現價值時除同類別存貨外係以各零售部門為基礎。淨變現價值係指在正常情況下之估計售價減除銷售費用後之餘額，成本之計算係採零售價法。

在建房地之存貨，以成本與淨變現價值孰低計價。為購買營建土地或待售房地所預付之款項，於開始動工興建期間所發生之借款利息予以資本化，列為存貨成本。

營建土地於開始建造時，轉列在建房地；建造完成時，就已售及未售部分按建坪比例，轉列營業成本及待售房地。

(七) 投資關聯企業

關聯企業係指合併公司具有重大影響，但非屬子公司或合資權益之企業。

合併公司對投資關聯企業係採用權益法。權益法下，投資關聯企業原始依成本認列，取得日後帳面金額係隨合併公司所享有之關聯企業業損益及其他綜合損益份額與利潤分配而增減。此外，針對合併公司可享有關聯企業權益之變動係按持股比例認列。

關聯企業發行新股時，合併公司若未按持股比例認購，致使持股比例發生變動，並因而使投資之股權淨值發生增減時，其增減數調整資本公積及採用權益法之投資。惟若未按持股比例認購或取得致使對關聯企業之所有權權益減少者，於其他綜合損益中所認列與該關聯企業有關之金額按減少比例重分類，其會計處理之基礎係與關聯企業若直接處分相關資產或負債所必須遵循之基礎相同；前項調整如應借記資本公積，而採用權益法之投資所產生之資本公積餘額不足時，其差額借記保留盈餘。

合併公司於評估減損時，係將投資之整體帳面金額視為單一資產比較可回收金額與帳面金額，進行減損測試，所認列之減損損失亦屬於投資帳面金額之一部分。減損損失之任何迴轉，於該投資之可回收金額後續增加之範圍內予以認列。

(八) 不動產、廠房及設備

不動產、廠房及設備係以成本認列，後續以成本減除累計折舊及累計減損損失後之金額衡量。

不動產、廠房及設備係採直線基礎提列折舊，對於每一重大部分則單獨提列折舊合併公司並且至少於每一年度結束日對估計耐用年限、殘值及折舊方法進行檢視。會計估計變動之影響係以推延方式處理。

除列不動產、廠房及設備所產生之利益或損失金額，係淨處分價款與該資產帳面金額間之差額，並且認列於當期損益。

(九) 投資性不動產

投資性不動產係為賺取租金或資本增值或兩者兼具而持有之不動產。投資性不動產亦包括目前尚未決定未來用途所持有之土地。

投資性不動產原始以成本（包括交易成本）衡量，後續以成本減除累計折舊及累計減損損失後之金額衡量。合併公司採直線基礎提列折舊。

除列投資性不動產所產生之利益或損失金額，係淨處分價款與該資產帳面金額間之差額，並且認列於當期損益。

(十) 有形資產之減損

合併公司於每一資產負債表日評估是否有任何跡象顯示有形資產可能已減損。若有任一減損跡象存在，則估計該資產之可回收金額。倘無法估計個別資產之可回收金額，合併公司估計該資產所屬現金產生單位之可回收金額。

可回收金額為公允價值減出售成本與其使用價值之較高者。個別資產或現金產生單位之可回收金額若低於其帳面金額時，將該資產或現金產生單位之帳面金額調減至其可回收金額。

當減損損失於後續迴轉時，該資產或現金產生單位之帳面金額調增至修訂後之可回收金額，惟增加後之帳面金額以不超過該資產或現金產生單位若未於以前年度認列減損損失時所決定之帳面金額（減除攤銷或折舊）。減損損失之迴轉係認列於損益。

(十一) 金融工具

金融資產與金融負債於合併公司成為該工具合約條款之一方時認列於合併資產負債表。

原始認列金融資產與金融負債時，若金融資產或金融負債非屬透過損益按公允價值衡量者，係按公允價值加計直接可歸屬於取得或發行金融資產或金融負債之交易成本衡量。直接可歸屬於取得或發行透過損益按公允價值衡量之金融資產或金融負債之交易成本，則立即認列為損益。

1. 金融資產

金融資產之慣例交易係採交易日會計認列及除列。

(1) 衡量種類

合併公司所持有之金融資產種類為透過損益按公允價值衡量之金融資產、備供出售金融資產與放款及應收款。

A. 透過損益按公允價值衡量之金融資產

透過損益按公允價值衡量之金融資產係持有供交易之金融資產。

透過損益按公允價值衡量之金融資產係按公允價值衡量，其再衡量產生之利益或損失（不包含該金融資產所產生之任何股利或利息）係認列於損益。

B. 備供出售金融資產

備供出售金融資產係非衍生金融資產被指定為備供出售，或未被分類為放款及應收款、持有至到期日投資或透過損益按公允價值衡量之金融資產。

備供出售金融資產係按公允價值衡量，備供出售權益投資之股利，係認列於損益。其餘備供出售金融資產帳面金額之變動係認列於其他綜合損益，於投資處分或確定減損時重分類為損益。

備供出售權益投資之股利於本公司收款之權利確立時認列。

備供出售金融資產若屬無活絡市場公開報價且公允價值無法可靠衡量之權益工具投資，後續係以成本減除減損損失後之金額衡量，並單獨列為「以成本衡量之金融資產」。該等金融資產於後續能可靠衡量公允價值時，係按公允價值再衡量，其帳面金額與公允價值間之差額認列於其他綜合損益，若有減損時，則認列於損益。

C. 放款及應收款

放款及應收款（包括應收帳款及應收租賃款、現金及約當現金與其他應收款）係採用有效利息法按攤銷後成本減除減損損失後之金額衡量，惟短期應收帳款之利息認列不具重大性之情況除外。

約當現金包括自取得日起 3 個月內、高度流動性、可隨時轉換成定額現金且價值變動風險甚小之定期存款，係用於滿足短期現金承諾。

有效利息法係指計算債務工具之攤銷後成本並將利息分攤於相關期間之方法。有效利率係指於債務工具預期存續期間或適當之較短期間，將估計未來現金收取金額（包含支付或收取屬整體有效利率之一部分之所有費用與點數、交易成本及所有其他溢價或折價）折現後，恰等於原始認列時淨帳面金額之利率。

(2) 金融資產之減損

除透過損益按公允價值衡量之金融資產外，合併公司係於每一資產負債表日評估其他金融資產是否有減損客觀證據，當有客觀證據顯示，因金融資產原始認列後發生之單一或多項事項，致使金融資產之估計未來現金流量受損失者，該金融資產即已發生減損。

按攤銷後成本列報之金融資產，如應收帳款，該資產經個別評估未有客觀減損證據後，另再集體評估減損。應收款集體存在之客觀減損證據可能包含合併公司過去收款經驗、集體超過平均授信期間之延遲付款增加情況，以及與應收款拖欠有關之可觀察全國性或區域性經濟情勢變化。

按攤銷後成本列報之金融資產之減損損失金額係該資產帳面金額與估計未來現金流量按該金融資產原始有效利率折現之現值間之差額。

按攤銷後成本列報之金融資產於後續期間減損損失金額減少，且經客觀判斷該減少與認列減損後發生之事項有關，

則先前認列之減損損失直接或藉由調整備抵帳戶予以迴轉認列於損益，惟該迴轉不得使金融資產帳面金額超過若未認列減損情況下於迴轉日應有之攤銷後成本。

當備供出售權益投資之公允價值低於成本且發生大幅或持久性下跌時，係為客觀減損證據。

其他金融資產客觀減損證據包含發行人或債務人之重大財務困難、違約（例如利息或本金支付之延滯或不償付）、債務人將進入破產或其他財務重整之可能性大增或由於財務困難而使金融資產之活絡市場消失。

當備供出售金融資產發生減損時，原先已認列於其他綜合損益之累計損失金額將重分類至損益。

備供出售權益工具投資已認列於損益之減損損失不得透過損益迴轉。任何認列減損損失後之公允價值回升金額係認列於其他綜合損益。

以成本衡量之金融資產之減損損失金額係該資產帳面金額與估計未來現金流量按類似金融資產之現時市場報酬率折現之現值間之差額。此種減損損失於後續期間不得迴轉。

所有金融資產之減損損失係直接自金融資產之帳面金額中扣除，惟應收帳款、應收租賃款及其他應收款係藉由備抵帳戶調降其帳面金額。當判斷應收帳款、應收租賃款及其他應收款無法收回時，係沖銷備抵帳戶。原先已沖銷而後續收回之款項則貸記備抵帳戶。除因應收帳款、應收租賃款及其他應收款無法收回而沖銷備抵帳戶外，備抵帳戶帳面金額之變動認列於損益。

(3) 金融資產之除列

合併公司僅於對來自金融資產現金流量之合約權利失效，或已移轉金融資產且該資產所有權之幾乎所有風險及報酬已移轉予其他企業時，始將金融資產除列。

於一金融資產整體除列時，其帳面金額與所收取對價加計已認列於其他綜合損益之任何累計利益或損失之總和間之差額係認列於損益。

2. 金融負債

(1) 後續衡量

所有金融負債係以有效利息法按攤銷後成本衡量。

(2) 金融負債之除列

除列金融負債時，其帳面金額與所支付對價（包含任何所移轉之非現金資產或承擔之負債）間之差額認列為損益。

3. 衍生工具

合併公司簽訂之衍生工具係可轉換公司債。

衍生工具於簽訂衍生工具合約時，原始以公允價值認列，後續於資產負債表日按公允價值再衡量，後續衡量產生之利益或損失直接列入損益，然指定且為有效避險工具之衍生工具，其認列於損益之時點則將視避險關係之性質而定。當衍生工具之公允價值為正值時，列為金融資產；公允價值為負值時，列為金融負債。

(十二) 收入認列

收入係按已收或應收對價之公允價值衡量，並扣除估計之客戶退貨、折扣及其他類似之折讓。銷貨退回係依據以往經驗及其他攸關因素合理估計未來之退貨金額提列。

1. 商品之銷售

銷售商品係於下列條件完全滿足時認列收入：

- (1) 合併公司已將商品所有權之重大風險及報酬移轉予買方；
- (2) 合併公司對於已經出售之商品既不持續參與管理，亦未維持有效控制；
- (3) 收入金額能可靠衡量；
- (4) 與交易有關之經濟效益很有可能流入合併公司；及
- (5) 與交易有關之已發生或將發生之成本能可靠衡量。

於正常營業範圍內之不動產銷售所產生之收入係於各該筆不動產完工且交付予買方時認列。於符合前述收入認列條件前所收取之保證金及分期付款款項係包含於合併資產負債表之流動負債項下。

2. 股利收入及利息收入

投資所產生之股利收入係於股東收款之權利確立時認列，惟前提係與交易有關之經濟效益很有可能流入合併公司，且收入金額能可靠衡量。

金融資產之利息收入係於經濟效益很有可能流入合併公司，且收入金額能可靠衡量時認列。利息收入係依時間之經過按流通在外本金與所適用之有效利率採應計基礎認列。

(十三) 租賃

合併公司租賃條款並無移轉附屬於資產所有權之幾乎所有風險與報酬予承租人，全數交易皆分類為營業租賃。

營業租賃之租賃收益係按直線基礎於相關租賃期間內認列為收益。營業租賃下，或有租金於發生當期認列為收益。

(十四) 借款成本

直接可歸屬於取得、建造或生產符合要件之資產之借款成本，係作為該資產成本之一部分，直到該資產達到預定使用或出售狀態之幾乎所有必要活動已完成為止。

特定借款如於符合要件之資本支出發生前進行暫時投資而賺取之投資收入，係自符合資本化條件之借款成本中減除。

除上述外，所有其他借款成本係於發生當期認列為損益。

(十五) 退職後福利

屬確定提撥退休計畫之退休金，係於員工提供服務之期間，將應提撥之退休金數額認列為當期費用。

屬確定福利退休計畫之退休金，提供福利之成本係使用預計單位福利法進行精算評價。確定福利義務產生之所有精算損益於發生期間立即認列於其他綜合損益。前期服務成本於福利已既得之範圍內立即認列，非屬已既得之部分則於福利成為既得前之平均期間內，以直線基礎攤銷。

應計退休金負債係代表確定福利義務之現值、調整未認列前期服務成本，並減除計畫資產公允價值後之金額。任何依此方式計算所產

生之資產，不得超過累積未認列前期服務成本，加上該計畫之可得退還資金及可減少未來提撥金之現值。

確定福利退休計畫發生縮減或清償時，認列縮減或清償之損益。

(十六) 所得稅

所得稅費用係當期所得稅及遞延所得稅之總和。

1. 當期所得稅

依所得稅法規定計算之未分配盈餘加徵 10% 所得稅列為股東會決議年度之所得稅費用。

以前年度應付所得稅之調整，列入當期所得稅。

2. 遞延所得稅

遞延所得稅係依合併財務報表帳載資產及負債帳面金額與計算課稅所得之課稅基礎二者所產生之暫時性差異予以認列。遞延所得稅負債一般係就所有應課稅暫時性差異予以認列，而遞延所得稅資產則於很有可能具有課稅所得以供可減除暫時性差異及虧損扣抵等支出所產生之所得稅抵減使用時認列。暫時性差異若係由其他資產及負債原始認列（不包括企業合併）所產生，且交易當時既不影響課稅所得亦不影響會計利潤者，不認列為遞延所得稅資產及負債。

遞延所得稅資產之帳面金額於每一資產負債表日予以重新檢視，並針對已不再很有可能具有足夠之課稅所得以供其回收所有或部分資產者，調減帳面金額。原未認列為遞延所得稅資產者，亦於每一資產負債表日予以重新檢視，並在未來很有可能產生課稅所得以供其回收所有或部分資產者，調增帳面金額。

遞延所得稅資產及負債係以預期負債清償或資產實現當期之稅率衡量，該稅率係以資產負債表日已立法或已實質性立法之稅率及稅法為基礎。遞延所得稅負債及資產之衡量係反映企業於資產負債表日預期回收或清償其資產及負債帳面金額之方式所產生之租稅後果。

3. 本年度之當期及遞延所得稅

當期及遞延所得稅係認列於損益，惟與認列於其他綜合損益或直接計入權益之項目相關之當期及遞延所得稅係分別認列於其他綜合損益或直接計入權益。

五、重大會計判斷、估計及假設不確定性之主要來源

合併公司於採用會計政策時，對於不易自其他來源取得相關資訊者，管理階層必須基於歷史經驗及其他攸關之因素作出相關之判斷、估計及假設。實際結果可能與估計有所不同。

管理階層將對估計與基本假設持續檢視。若估計之修正僅影響當期，則於修正當期認列。若會計估計之修正同時影響當期及未來期間，則於修正當期及未來期間認列。

以下係有關未來所作主要假設及估計不確定性之其他主要來源資訊，該等假設及不確定性具有導致資產及負債帳面金額於下一財務年度重大調整之重大風險。

(一) 所得稅

截至 103 年及 102 年 12 月 31 日止，遞延所得稅資產帳面金額分別為 14,743 仟元及 14,517 仟元。由於未來獲利之不可預測性，合併公

司於 103 年及 102 年 12 月 31 日止分別尚有 83,529 仟元及 58,943 仟元之課稅損失並未認列為遞延所得稅資產。遞延所得稅資產之可實現性主要視未來能否有足夠之獲利或應課稅暫時性差異而定。若未來實際產生之獲利少於預期，可能會產生重大遞延所得稅資產之迴轉，該等迴轉係於發生年度認列為損益。

(二) 應收帳款之估計減損

當有客觀證據顯示減損跡象時，合併公司會考量未來現金流量之估計。減損損失之金額係以該資產之帳面金額及估計未來現金流量(排除尚未發生之未來信用損失)按該金融資產之原始有效利率折現之現值間的差額衡量。若未來實際現金流量少於預期，可能會產生重大減損損失。

(三) 確定福利計畫之認列

確定福利退休計畫應認列之退休金費用及應計退休金負債係使用預計單位福利法進行精算評價，其採用之精算假設包括折現率、員工離職率及長期平均調薪率之估計，若該等估計因市場與經濟情況之改變而有所變動，可能會重大影響應認列之費用與負債金額。

六、現金及約當現金

	103年12月31日	102年12月31日
庫存現金及週轉金	\$ 2,125	\$ 3,558
銀行支票及活期存款	65,992	84,910
約當現金		
原始到期日在3個月以內之		
銀行定期存款	31,650	22,243
	<u>\$ 99,767</u>	<u>\$ 110,711</u>

銀行存款於資產負債表日之市場利率區間如下：

	103年12月31日	102年12月31日
銀行存款	0.55%	0.05%-0.95%

七、透過損益按公允價值衡量之金融資產－流動

	103年12月31日	102年12月31日
持有供交易之金融資產		
非衍生金融資產		
－基金受益憑證	265,656	342,420
－國外股票	22,810	12,855
－公司債	2,733	-
合計	<u>\$ 291,199</u>	<u>\$ 355,275</u>

八、備供出售金融資產－流動

	103年12月31日	102年12月31日
國內投資		
－上市(櫃)股票	\$ 21,313	\$ 18,285

合併公司於 99 年度將部分帳列備供出售金融資產－流動之國內上市股票信託予中國信託商業銀行進行有價證券借貸之出借交易。於 103 年及 102 年 12 月 31 日該信託股票之金額分別為 12,690 仟元及 9,495 仟元，請參閱附表一。

九、以成本衡量之金融資產－非流動

	103年12月31日	102年12月31日
國內未上市(櫃)普通股	\$ 404,329	\$ 423,664
國外未上市(櫃)普通股	57,515	83,419
國外未上市(櫃)特別股	13	13
以成本衡量之金融資產	<u>\$ 461,857</u>	<u>\$ 507,096</u>

依衡量種類區分

備供出售金融資產	<u>\$ 461,857</u>	<u>\$ 507,096</u>
----------	-------------------	-------------------

合併公司所持有之上述未上市(櫃)股票投資，於資產負債表日係按成本減除減損損失衡量，因其公允價值合理估計數之區間重大且無法合理評估各種估計之機率，致合併公司管理階層認為其公允價值無法可靠衡量。

103年度被投資公司普訊創業投資股份有限公司、聯訊創業投資股份有限公司、Fortune Technology Fund I Ltd.及 Fortune Technology Fund II Ltd.辦理減資退回股款 45,634 仟元，其中 Fortune Technology Fund I Ltd.減資退回之股款高於提列減損後之帳列成本，是以認列其他收入 395 仟元。另 Fortune Technology Fund I Ltd.已於 103 年 1 月辦理清算完結。

102 年度被投資公司富裕創業投資股份有限公司、Budworth Investments Limited 及 Fortune Technology Fund II Ltd.辦理減資退回股款 70,646 仟元。另富裕創業投資股份有限公司於 102 年 12 月決議辦理清算，截至 104 年 3 月 12 日尚未辦理清算完結。

本公司於 102 年度評估對友富投資股份有限公司之股權投資產生永久性之價值減損，故認列減損損失 2,500 仟元。

十、應收票據、應收帳款及其他應收款

	103年12月31日	102年12月31日
<u>因營業而發生</u>		
應收票據	\$ 426	\$ 192
應收帳款	4,597	3,406
應收營業租賃款		
— 流動	3,197	3,197
— 非流動	<u>22,339</u>	<u>25,536</u>
小計	<u>25,536</u>	<u>28,733</u>
<u>其他應收款</u>		
原始到期日超過3個月之定期存款	40,150	35,979
應收裝潢款	1,131	12,344
其他	<u>8,476</u>	<u>8,571</u>
小計	<u>49,757</u>	<u>56,894</u>
合計	<u>\$ 80,316</u>	<u>\$ 89,225</u>

向個別消費者的零售銷貨通常以現金及信用卡結算，應收帳款主要係向金融機構收取之信用卡帳款。另應收營業租賃款主要係與信譽良好之對象進行交易，並取得適當之存入保證金(附註二十)以減輕因拖欠所產生財務損失之風險。103年及102年12月31日應收帳款無減損跡象。

103年及102年12月31日應收租賃款餘額中，三家營業租賃承租者之帳款合計比重分別為98%及97%。

103及102年度原始到期日超過3個月之定期存款市場利率區間分別為年利率1.35%及1.20%~1.35%。

十一、存 貨

	103年12月31日	102年12月31日
自營商品—		
化妝品及女內衣	\$ 41,295	\$ 41,453
食品原料	1,726	968
待售房地		
台北市士林區華岡段	865,344	-
在建房地—土地		
台北市士林區華岡段	-	630,429
宜蘭縣礁溪公園段	122,893	122,893
在建房地—工程		
台北市士林區華岡段	-	426,716
宜蘭縣礁溪公園段	6,802	141
	<u>\$ 1,038,060</u>	<u>\$ 1,222,600</u>

103及102年度與存貨相關之銷貨成本分別為462,074仟元及233,443仟元。

截至103年及102年12月31日，預期超過12個月以後回收之存貨分別有129,695仟元及1,180,179仟元。

合併公司設定質押作為借款擔保之存貨金額，請參閱附註二七。

十二、採用權益法之投資

	103年12月31日	102年12月31日
投資關聯企業—非上市公司		
忠孝實業股份有限公司	<u>\$ 132,734</u>	<u>\$ 129,293</u>

合併公司於資產負債表日對關聯企業之所有權權益及表決權百分比如下：

	103年12月31日	102年12月31日
忠孝實業股份有限公司	<u>20%</u>	<u>20%</u>

有關合併公司之關聯企業彙整性財務資訊如下：

	103年12月31日	102年12月31日
總 資 產	<u>\$ 474,272</u>	<u>\$ 472,170</u>
總 負 債	<u>\$ 145,152</u>	<u>\$ 160,250</u>

	103年度	102年度
本年度營業收入	<u>\$ 18,065</u>	<u>\$ 18,065</u>
本年度淨利	<u>\$ 15,387</u>	<u>\$ 16,976</u>
本年度其他綜合損益	<u>\$ 1,813</u>	<u>(\$ 4,835)</u>
本年度淨利之份額	<u>\$ 3,077</u>	<u>\$ 3,395</u>
本年度其他綜合損益之份額	<u>\$ 364</u>	<u>(\$ 967)</u>

103 及 102 年度採用權益法之關聯企業之損益及其他綜合損益份額，係依據關聯企業同期間經會計師查核之財務報告認列。

十三、不動產、廠房及設備

	103年12月31日	102年12月31日
每一類別之帳面金額		
土地	\$ 835,520	\$ 835,520
房屋及建築物淨額	561,328	562,377
電腦通訊設備淨額	2,798	2,514
運輸設備淨額	1,978	2,578
其他設備淨額	<u>22,724</u>	<u>25,172</u>
	<u>\$ 1,424,348</u>	<u>\$ 1,428,161</u>

	103年度				
	年初餘額	本年度增添	本年度處分	內部移轉	年底餘額
成 本					
土地	\$ 835,520	\$ -	\$ -	\$ -	\$ 835,520
房屋及建築物	937,966	31,043	8,910	-	960,099
電腦通訊設備	6,907	1,235	1,176	-	6,966
運輸設備	3,501	-	-	-	3,501
其他設備	28,599	2,611	91	-	31,119
	<u>1,812,493</u>	<u>\$ 34,889</u>	<u>\$ 10,177</u>	<u>\$ -</u>	<u>1,837,205</u>
累計折舊					
房屋及建築物	375,589	\$ 32,092	\$ 8,910	\$ -	398,771
電腦通訊設備	4,393	943	1,168	-	4,168
運輸設備	923	600	-	-	1,523
其他設備	3,427	5,008	40	-	8,395
	<u>384,332</u>	<u>\$ 38,643</u>	<u>\$ 10,118</u>	<u>\$ -</u>	<u>412,857</u>
合 計	<u>\$ 1,428,161</u>				<u>\$ 1,424,348</u>

	102年度				
	年初餘額	本年度增添	本年度處分	內部移轉	年底餘額
成 本					
土地	\$ 835,520	\$ -	\$ -	\$ -	\$ 835,520
房屋及建築物	927,127	13,719	20,949	18,069	937,966
電腦通訊設備	6,291	846	230	-	6,907
運輸設備	3,004	497	-	-	3,501
其他設備	1,275	27,336	12	-	28,599
	<u>1,773,217</u>	<u>\$ 42,398</u>	<u>\$ 21,191</u>	<u>\$ 18,069</u>	<u>1,812,493</u>
累計折舊					
房屋及建築物	368,468	\$ 28,070	\$ 20,949	\$ -	375,589
電腦通訊設備	3,442	1,168	217	-	4,393
運輸設備	356	567	-	-	923
其他設備	578	2,859	10	-	3,427
	<u>372,844</u>	<u>\$ 32,664</u>	<u>\$ 21,176</u>	<u>\$ -</u>	<u>384,332</u>
合 計	<u>\$ 1,400,373</u>				<u>\$ 1,428,161</u>

於 103 及 102 年度由於並無任何減損跡象，故合併公司並未進行減損評估。

合併公司之不動產、廠房及設備係以直線基礎按下列耐用年數計提折舊：

房屋及建築物	
建築物	42至55年
房屋改良設備	3至10年
汗水處理系統	55年
其他	2至15年
電腦通訊設備	5年
運輸設備	5年
其他設備	5至8年

合併公司設定質押作為借款擔保之不動產、廠房及設備金額，請參閱附註二七。

十四、投資性不動產

	103年12月31日		102年12月31日		
投資性不動產	<u>\$1,757,933</u>		<u>\$1,267,036</u>		
	103年度				
	<u>年初餘額</u>	<u>本年度增添</u>	<u>本年度處分</u>	<u>內部移轉</u>	<u>年底餘額</u>
成 本					
土地	\$ 1,122,805	\$ 498,137	\$ -	\$ -	\$ 1,620,942
房屋及建築物	<u>275,545</u>	<u>435</u>	<u>-</u>	<u>-</u>	<u>275,980</u>
	<u>1,398,350</u>	<u>\$ 498,572</u>	<u>\$ -</u>	<u>\$ -</u>	<u>1,896,922</u>
累計折舊					
房屋及建築物	<u>131,314</u>	<u>\$ 7,675</u>	<u>\$ -</u>	<u>\$ -</u>	<u>138,989</u>
合 計	<u>\$ 1,267,036</u>				<u>\$ 1,757,933</u>
	102年度				
	<u>年初餘額</u>	<u>本年度增添</u>	<u>本年度處分</u>	<u>內部移轉</u>	<u>年底餘額</u>
成 本					
土地	\$ 968,928	\$ 276,770	\$ -	(\$ 122,893)	\$ 1,122,805
房屋及建築物	<u>271,825</u>	<u>4,328</u>	<u>608</u>	<u>-</u>	<u>275,545</u>
	<u>1,240,753</u>	<u>\$ 281,908</u>	<u>\$ 608</u>	<u>(\$ 122,893)</u>	<u>1,398,350</u>
累計折舊					
房屋及建築物	<u>124,221</u>	<u>\$ 7,701</u>	<u>\$ 608</u>	<u>\$ -</u>	<u>131,314</u>
合 計	<u>\$ 1,116,532</u>				<u>\$ 1,267,036</u>

投資性不動產之房屋及建築物係以直線基礎按下列耐用年數計提折舊：

房屋及建築物	
建築物	42至55年
房屋附屬設備	10至15年
房屋改良設備	3年

合併公司之投資性不動產於103年及102年12月31日之公允價值分別為8,447,892仟元及7,949,754仟元，該公允價值未經獨立評價人員評價，僅由合併公司管理階層採用市場參與者常用之評價模型進行評價。該評價係參考類似不動產交易價格之市場證據進行。

合併公司之所有投資性不動產皆係自有權益。合併公司設定質押作為借款擔保之投資性不動產金額，請參閱附註二七。

十五、借 款

(一) 短期借款

	103年12月31日	102年12月31日
擔保借款 (附註二七)		
一 銀行借款	\$ 570,500	\$ 711,500
銀行週轉性借款之利率於 103 及 102 年度分別為 1.07%~1.70% 及 1.07%~2.20%。		

(二) 應付短期票券

	103年12月31日	102年12月31日
應付商業本票	\$ 345,000	\$ 345,000
減：應付短期票券折價	42	70
	<u>\$ 344,958</u>	<u>\$ 344,930</u>

尚未到期之應付短期票券如下：

103 年 12 月 31 日

保證/承兌機構	票面金額	折價金額	帳面金額	利率區間	擔保品名稱	擔保品 帳面金額
應付商業本票						
國際票券股份有 限公司	\$ 345,000	\$ 42	\$ 344,958	0.65%-0.71%	土地、房屋及 建築物	\$ 491,987

102 年 12 月 31 日

保證/承兌機構	票面金額	折價金額	帳面金額	利率區間	擔保品名稱	擔保品 帳面金額
應付商業本票						
國際票券股份有 限公司	\$ 345,000	\$ 70	\$ 344,930	0.65%-0.80%	土地、房屋及 建築物	\$ 494,589

(三) 長期借款

	103年12月31日	102年12月31日
擔保借款 (附註二七)		
台灣銀行		
借款額度 700,000 仟元， 合約期間自 102 年 1 月 22 日至 105 年 1 月 22 日。	\$ 560,000	\$ 562,000
永豐商業銀行		
借款額度 672,000 仟元， 合約期間自 101 年 2 月 20 日至 102 年 4 月 30 日，並於 103 年展期至 104 年 4 月 30 日到期。	332,851	564,311
永豐商業銀行		
借款額度 1,300,000 仟 元，合約期間自 102 年 5 月 9 日至 104 年 4 月 19 日。	730,000	207,000
	1,622,851	1,333,311
減：列為一年內到期部分	1,062,851	564,311
長期借款	<u>\$ 560,000</u>	<u>\$ 769,000</u>

上述借款除自 103 年 10 月起向永豐銀行借款為固定利率外（103 年 12 月 31 日合計 730,000 仟元），其餘借款皆為浮動利率長期借款，利率每 2 至 3 個月重設一次。合併公司為購買土地及提升營運週轉資金分別於 103 及 102 年度增加長期借款。

合併公司長期借款之有效利率區間如下：

	<u>103年度</u>	<u>102年度</u>
有效利率：		
變動利率借款	1.130%-2.920%	1.113%-2.795%

十六、應付票據及應付帳款

	<u>103年12月31日</u>	<u>102年12月31日</u>
<u>應付票據</u>		
因營業而發生	<u>\$ 46,597</u>	<u>\$ 57,224</u>
<u>應付帳款</u>		
因營業而發生	<u>\$ 99,844</u>	<u>\$ 108,520</u>

特許專營銷售及貿易購貨結算之平均賒賬期為 30 日。

應付帳款中包含建造合約之應付工程保留款金額，於 103 年 12 月 31 日為 3,617 仟元（102 年 12 月 31 日：無）。應付工程保留款不計息，將於個別建造合約保固期滿後支付。該保固期間即合併公司之正常營業週期，通常超過 1 年。

十七、其他負債

	<u>103年12月31日</u>	<u>102年12月31日</u>
<u>應付費用—流動</u>		
應付薪資及獎金	\$ 26,811	\$ 26,790
應付稅捐	9,362	9,593
應付水電瓦斯	5,435	5,256
其他	11,094	10,525
	<u>\$ 52,702</u>	<u>\$ 52,164</u>
<u>其他流動負債</u>		
預收貨款	\$ 3,058	\$ 19,623
代收款	657	769
暫收款	430	39
	<u>\$ 4,145</u>	<u>\$ 20,431</u>

十八、退職後福利計畫

(一) 確定提撥計畫

合併公司中之本公司及子公司所適用「勞工退休金條例」之退休金制度，係屬政府管理之確定提撥退休計畫，依員工每月薪資 6% 提撥退休金至勞工保險局之個人專戶。

(二) 確定福利計畫

合併公司中之本公司所適用我國「勞動基準法」之退休金制度，係屬確定福利退休計畫。員工退休金之支付，係根據服務年資及核准員工退休當月之全薪（惟不包括各項津貼及三節獎金）計算。本公司

按員工每月薪資總額 2% 提撥員工退休基金，交由勞工退休準備金監督委員會以該委員會名義存入台灣銀行之專戶。

合併公司之計畫資產及確定福利義務現值，係由合格精算師進行精算。精算評價於衡量日之主要假設列示如下：

	103年12月31日	102年12月31日
折現率	1.750%	1.750%
計畫資產之預期報酬率	2.000%	2.000%
薪資預期增加率	2.000%	2.000%

有關確定福利計畫所認列之損益金額列示如下：

	103年度	102年度
當期服務成本	\$ 977	\$ 1,218
利息成本	919	754
計畫資產預期報酬	(252)	(305)
前期服務成本	23	22
	<u>\$ 1,667</u>	<u>\$ 1,689</u>

103 及 102 年度相關退休金費用 1,667 仟元及 1,689 仟元係列入管理費用。

於 103 及 102 年度，合併公司分別認列 3,544 仟元及 562 仟元精算損失於其他綜合損益。截至 103 年及 102 年 12 月 31 日止，精算損失認列於其他綜合損益之累積金額分別為 8,999 仟元及 5,455 仟元。

合併公司因確定福利計畫所產生之義務列入合併資產負債表之金額列示如下：

	103年12月31日	102年12月31日
已提撥確定福利義務之現值	\$ 56,227	\$ 52,525
計畫資產之公允價值	(11,493)	(12,154)
提撥短絀	44,734	40,371
未認列前期服務成本	(225)	(248)
應計退休金負債	<u>\$ 44,509</u>	<u>\$ 40,123</u>

確定福利義務現值之變動列示如下：

	103年度	102年度
年初確定福利義務	\$ 52,525	\$ 54,836
當期服務成本	977	1,218
利息成本	919	754
精算損失	3,605	442
福利支付數	(1,799)	(4,725)
年底確定福利義務	<u>\$ 56,227</u>	<u>\$ 52,525</u>

計畫資產現值之變動列示如下：

	103年度	102年度
年初計畫資產公允價值	\$ 12,154	\$ 15,846
計畫資產預期報酬	252	305
精算利益(損失)	61	(120)
計畫參與者提撥數	825	848
福利支付數	(1,799)	(4,725)
年底計畫資產公允價值	<u>\$ 11,493</u>	<u>\$ 12,154</u>

於 103 及 102 年度，計畫資產實際報酬分別為 313 仟元及 185 仟元。

計畫資產之主要類別於資產負債表日公允價值之百分比列示如下：

	103年12月31日	102年12月31日
現金	18.82	22.17
短期票券	2.50	4.34
政府貸款	1.04	-
債券	11.53	9.83
固定收益類	14.68	19.11
權益證券	48.46	43.64
其他	2.97	0.91
	<u>100.00</u>	<u>100.00</u>

整體資產預期報酬率係根據歷史報酬趨勢以及精算師對於相關義務存續期間內，該資產所處市場之預測，並參考勞工退休基金監理會對勞工退休基金之運用情形，於考量最低收益不低於當地銀行 2 年定期存款利率之收益之影響所作之估計。

合併公司選擇以轉換至 IFRSs 日起各個會計期間推延決定之金額，揭露經驗調整之歷史資訊：

	103年12月31日	102年12月31日
確定福利義務現值	<u>\$ 56,227</u>	<u>\$ 52,525</u>
計畫資產公允價值	<u>\$ 11,493</u>	<u>\$ 12,154</u>
提撥短絀	<u>\$ 44,734</u>	<u>\$ 40,371</u>
計畫負債之經驗調整	<u>\$ 1,543</u>	<u>\$ 1,962</u>
計畫資產之經驗調整	<u>\$ 61</u>	<u>(\$ 120)</u>

合併公司預期於 103 及 102 年度以後一年內對確定福利計畫提撥分別為 846 仟元及 849 仟元。

十九、權益

(一) 普通股股本

	103年12月31日	102年12月31日
額定及已發行股數(仟股)	<u>208,725</u>	<u>208,725</u>
額定已發行股本	<u>\$ 2,087,250</u>	<u>\$ 2,087,250</u>

已發行之普通股每股面額為 10 元，每股享有一表決權及收取股利之權利。

(二) 資本公積

	103年12月31日	102年12月31日
股票發行溢價	\$ 71,028	\$ 71,028
庫藏股票交易	<u>371,840</u>	<u>347,614</u>
	<u>\$ 442,868</u>	<u>\$ 418,642</u>

資本公積中屬超過票面金額發行股票之溢額(包括以超過面額發行普通股及庫藏股票交易等)及受領贈與之部分得用以彌補虧損，亦得於公司無虧損時，用以發放現金股利或撥充股本，惟撥充股本時每年以實收股本之一定比率為限。

因採用權益法之投資產生之資本公積，不得作為任何用途。

(三) 保留盈餘及股利政策

本公司章程之盈餘分配及股利政策如下：年度決算如有盈餘，於提繳稅款，彌補以往年度虧損後應先提 10% 為法定盈餘公積，並依法提列或迴轉特別盈餘公積，連同上年度累積未分配盈餘，作為可供分配之盈餘，由董事會擬具分配議案，提請股東會決議分配之。但前項分配案，需包含提撥員工紅利 0.5% 以上，最多不超過 2%。

本公司為傳統百貨產業，業績變動不大，預期將呈微幅成長之趨勢，為考量公司未來長期發展計劃，以爭取股東權益最大化為目標，股利發放以穩定為原則，且以配發現金股利為主，惟得視本公司當年度營運獲利及資金之狀況，並考量次年度資本預算規劃，以決定適當之股利政策，其中現金股利不得低於現金股利及股票股利合計數之 10%。

103 及 102 年度應付員工紅利估列金額分別為 1,499 仟元及 1,522 仟元；應付董監酬勞估列金額分別為 2,248 仟元及 4,566 仟元。前述員工紅利及董監酬勞係依據公司章程之規定及過去經驗以可能發放之金額為基礎估列。年度終了後，本合併財務報告通過發布日前經董事會決議之發放金額有重大變動時，該變動調整原提列年度費用，本合併財務報告通過發布日後若金額仍有變動，則依會計估計變動處理，於次一年度調整入帳。如股東會決議採股票發放員工紅利，股票紅利股數按決議分紅之金額除以股票公平價值決定。就計算股票紅利股數而言，股票公允價值係指股東會決議日前一日之收盤價（考量除權除息之影響後）。

本公司依金管證發字第 1010012865 號函、金管證發字第 1010047490 號函及「採用國際財務報導準則 (IFRSs) 後，提列特別盈餘公積之適用疑義問答」規定提列及迴轉特別盈餘公積。嗣後其他股東權益減項餘額有迴轉時，得就迴轉部分分派盈餘。

法定盈餘公積應提撥至其餘額達公司實收股本總額時為止。法定盈餘公積得用以彌補虧損。公司無虧損時，法定盈餘公積超過實收股本總額 25% 之部分除得撥充股本外，尚得以現金分配。

分配未分配盈餘時，除屬非中華民國境內居住者之股東外，其餘股東可獲配按股利分配日之稅額扣抵比率計算之股東可扣抵稅額。

本公司分別於 103 年 6 月 4 日及 102 年 6 月 4 日舉行股東常會，決議通過 102 及 101 年度盈餘分配案、員工紅利及董監事酬勞如下：

	盈餘分配案		每股股利 (元)	
	102年度	101年度	102年度	101年度
法定盈餘公積	\$ 9,992	\$ 12,587		
現金股利	146,108	208,725	\$ 0.70	\$ 1.00
	102年度		101年度	
	現金紅利	股票紅利	現金紅利	股票紅利
員工紅利	\$ 1,522	\$ -	\$ 2,174	\$ -
董監事酬勞	4,566	-	6,523	-

101 年度之盈餘分配案、員工紅利及董監事酬勞係按本公司依據修訂前證券發行人財務報告編製準則及中華民國一般公認會計原則所編製之 101 年度財務報表並參考本公司依據個體財務報告會計準則所編製之 101 年 12 月 31 日資產負債表作為盈餘分配案之基礎。

103 及 102 年度股東會決議配發之員工紅利及董監酬勞與 102 及 101 年度財務報表估列情形並無差異，其中員工紅利均為現金紅利。

本公司 104 年 3 月 12 日董事會擬議 103 年度盈餘分配案及每股股利如下：

	盈餘分配案	每股股利(元)
法定盈餘公積	\$ 17,051	\$ -
現金股利	146,108	0.7

有關 103 年度之盈餘分配案、員工分紅及董監酬勞尚待預計於 104 年 6 月 3 日召開之股東會決議。

有關本公司董事會通過擬議及股東會決議之員工紅利及董監酬勞資訊，請至台灣證券交易所「公開資訊觀測站」查詢。

(四) 依金管證發字第 1010012865 號令應提列之特別盈餘公積

合併公司於首次採用 IFRSs 時，帳列未實現重估增值轉入保留盈餘之金額為 372,185 仟元，已依金管證發字第 1010012865 號令予以提列相同數額之特別盈餘公積並於 102 年度轉列，該資本公積得於相關不動產處分或重分類時迴轉。

(五) 其他權益項目

備供出售金融資產未實現損益

	103年度	102年度
年初餘額	\$ 19,267	\$ 18,476
備供出售金融資產未實現損益	3,520	1,721
採用權益法之子公司及關聯企業之備供出售金融資產未實現損益之份額	498	(930)
年底餘額	<u>\$ 23,285</u>	<u>\$ 19,267</u>

(六) 非控制權益

	103年度	102年度
年初餘額	\$ -	\$ 2,601
歸屬於非控制權益之損失份額	-	(88)
對子公司鼎園國際取得部分權益	-	(2,513)
年底餘額	<u>\$ -</u>	<u>\$ -</u>

(七) 庫藏股票

單位：仟股

收回原因	期初股數	本期增加	本期減少	期末股數
<u>103 年度</u>				
子公司持有本公司股票				
自投資轉列庫藏股票	<u>33,749</u>	<u>-</u>	<u>223</u>	<u>33,526</u>
<u>102 年度</u>				
子公司持有本公司股票				
自投資轉列庫藏股票	<u>33,749</u>	<u>-</u>	<u>-</u>	<u>33,749</u>

子公司於資產負債表日持有本公司股票，相關資訊如下：

子 公 司 名 稱	持 有 股 數 (仟 股)	原 始 取 得 成 本	市 價 及 帳 面 價 值
<u>103年12月31日</u>			
冠銓投資股份有限公司	8,750	\$ 337,066	\$ 339,500
嘉峰投資股份有限公司	8,767	337,787	340,160
崧源投資股份有限公司	7,389	284,430	286,693
舜泰投資股份有限公司	8,620	332,117	334,456
		<u>\$ 1,291,400</u>	<u>\$ 1,300,809</u>
<u>102年12月31日</u>			
冠銓投資股份有限公司	8,750	\$ 337,066	\$ 336,875
嘉峰投資股份有限公司	8,767	337,787	337,530
崧源投資股份有限公司	7,482	288,010	288,057
舜泰投資股份有限公司	8,750	337,125	336,875
		<u>\$ 1,299,988</u>	<u>\$ 1,299,337</u>

本公司持有之庫藏股票，依證券交易法規定不得質押，亦不得享有股利之分派及表決權等權利。子公司持有本公司股票視同庫藏股票處理，除不得參與本公司之現金增資及無表決權外，其餘與一般股東權利相同。

二十、收 入

(一) 銷貨收入

	103年度	102年度
商品銷售收入	\$ 308,447	\$ 290,089
專櫃抽成收入	236,913	249,090
	<u>\$ 545,360</u>	<u>\$ 539,179</u>

房地出售收入	\$ 296,306	\$ -
--------	------------	------

專櫃抽成收入分析如下：

	103年度	102年度
專櫃銷貨收入總額	<u>\$ 1,314,168</u>	<u>\$ 1,351,525</u>
專櫃抽成收入	<u>\$ 236,913</u>	<u>\$ 249,090</u>

(二) 租賃收入

	103年度	102年度
租賃收入		
—投資性不動產	\$ 189,115	\$ 179,441
—賣場分租收入	16,602	16,613
—或有租金收入	5,244	4,239
	<u>\$ 210,961</u>	<u>\$ 200,293</u>

營業租賃係出租合併公司所擁有之投資性不動產及百貨賣場（帳列固定資產），租賃期間分別為2至15年及6至7年。承租人於租賃期間結束時，對該不動產不具有優惠承購權。

截至103年及102年12月31日止，合併公司因營業租賃合約所收取之保證金分別為43,168仟元及41,298仟元。

合併公司之部分不動產出租合約包含或有租金條款，約定承租人應按其每月銷售收入之特定百分比給付或有租金。

二一、稅前淨利

稅前淨利係包含以下項目：

(一) 其他收入

	103年度	102年度
利息收入		
銀行存款	\$ 849	\$ 617
股利收入(附註八)	6,832	3,929
其他	<u>10,287</u>	<u>8,369</u>
	<u>\$ 17,968</u>	<u>\$ 12,915</u>

(二) 其他利益及損失

	103年度	102年度
處分不動產、廠房及設備(損)益	(\$ 22)	(\$ 15)
淨外幣兌換(損)益	2,532	178
持有供交易之金融資產損益	3,948	2,055
處分備供出售金融資產利益	531	-
備供出售金融資產減損損失	-	(2,500)
以成本衡量之金融資產減資		
退回股款	395	-
什項支出	<u>(1,775)</u>	<u>(1,184)</u>
	<u>\$ 5,609</u>	<u>(\$ 1,466)</u>

持有供交易金融資產淨損益包括(A)公允價值變動之損益於103及102年度分別為利益2,597仟元及損失2,126仟元，及(B)處分利益於103及102年度分別為1,351仟元及4,181仟元(參閱附註七)。

(三) 財務成本

	103年度	102年度
銀行借款利息	<u>\$ 31,512</u>	<u>\$ 22,686</u>

利息資本化相關資訊如下：

	103年度	102年度
利息資本化金額	\$ 1,395	\$ 5,919
利息資本化利率	0.72%-1.55%	2.17%-2.67%

上述利息資本化全數帳列存貨。

(四) 折舊及攤銷

	103年度	102年度
不動產、廠房及設備	\$ 38,643	\$ 32,664
投資性不動產	<u>7,675</u>	<u>7,701</u>
合計	<u>\$ 46,318</u>	<u>\$ 40,365</u>
折舊費用依功能別彙總		
營業成本	\$ 7,675	\$ 7,701
營業費用	<u>38,643</u>	<u>32,664</u>
	<u>\$ 46,318</u>	<u>\$ 40,365</u>

(五) 員工福利費用

	103年度	102年度
退職後福利(附註十八)		
確定提撥計畫	\$ 4,666	\$ 4,030
確定福利計畫	<u>1,667</u>	<u>1,689</u>
小計	6,333	5,719
其他員工福利	<u>131,487</u>	<u>116,726</u>
合計	<u>\$ 137,820</u>	<u>\$ 122,445</u>
依功能別彙總		
營業費用	<u>\$ 137,820</u>	<u>\$ 122,445</u>

二二、所得稅

(一) 認列於損益之所得稅

所得稅費用之主要組成項目如下：

	103年度	102年度
當期所得稅		
當期產生者	\$ 30,017	\$ 29,243
未分配盈餘加徵	<u>2</u>	<u>1</u>
	<u>30,019</u>	<u>29,244</u>
遞延所得稅		
當期產生者	(167)	(377)
其他	<u>245</u>	<u>64</u>
	<u>78</u>	<u>(313)</u>
認列於損益之所得稅費用	<u>\$ 30,097</u>	<u>\$ 28,931</u>

會計所得與所得稅費用之調節如下：

	103年度	102年度
稅前淨利	<u>\$ 200,611</u>	<u>\$ 128,760</u>
稅前淨利按法定稅率計算之		
所得稅費用(17%)	\$ 34,104	\$ 21,889
調節項目之所得稅影響數		
決定課稅所得時不可減		
除之費損	4,131	1,552
免稅所得	(13,295)	(1,020)
未分配盈餘加徵	2	1
未認列之虧損扣抵	4,914	6,445
以前年度之當期所得稅費用		
於本期之調整	245	64
其他	(4)	-
認列於損益之所得稅費用	<u>\$ 30,097</u>	<u>\$ 28,931</u>

合併公司所適用之稅率為17%。

由於103年度股東會盈餘分配情形尚具不確定，故103年度未分配盈餘加徵10%所得稅之潛在所得稅後果尚無法可靠決定。

(二) 認列於其他綜合損益之所得稅

	103年度	102年度
<u>遞延所得稅</u>		
當年度產生者		
— 確定福利之精算損益	\$ <u>603</u>	\$ <u>95</u>

(三) 遞延所得稅資產與負債

遞延所得稅資產及負債之變動如下：

103 年度

	年初餘額	認列於損益	認列於其他 綜合損益	年底餘額
<u>遞延所得稅資產</u>				
暫時性差異				
以成本法衡量之金				
融資產減損損失	\$ 10,166	\$ -	\$ -	\$ 10,166
確定福利退休計畫	4,052	-	603	4,655
其他	299	(377)	-	(78)
	<u>\$ 14,517</u>	<u>(\$ 377)</u>	<u>\$ 603</u>	<u>\$ 14,743</u>
<u>遞延所得稅負債</u>				
暫時性差異				
土地增值稅準備	\$ 213,961	\$ -	\$ -	\$ 213,961
免租期調整	4,885	(544)	-	4,341
	<u>\$ 218,846</u>	<u>(\$ 544)</u>	<u>\$ -</u>	<u>\$ 218,302</u>

102 年度

	年初餘額	認列於損益	認列於其他 綜合損益	年底餘額
<u>遞延所得稅資產</u>				
暫時性差異				
以成本法衡量之金				
融資產減損損失	\$ 10,166	\$ -	\$ -	\$ 10,166
確定福利退休計畫	3,957	-	95	4,052
其他	337	(38)	-	299
	<u>\$ 14,460</u>	<u>(\$ 38)</u>	<u>\$ 95</u>	<u>\$ 14,517</u>
<u>遞延所得稅負債</u>				
暫時性差異				
土地增值稅準備	\$ 213,961	\$ -	\$ -	\$ 213,961
免租期調整	5,300	(415)	-	4,885
	<u>\$ 219,261</u>	<u>(\$ 415)</u>	<u>\$ -</u>	<u>\$ 218,846</u>

(四) 未於合併資產負債表中認列遞延所得稅資產之可減除暫時性差異及未使用合併公司虧損扣抵

	103年12月31日	102年12月31日
虧損扣抵		
108 年度到期	\$ 528	\$ 528
109 年度到期	3,312	3,312
110 年度到期	7,525	7,525
111 年度到期	8,453	8,453
112 年度到期	34,806	39,125
113 年度到期	<u>28,905</u>	<u>-</u>
可減除暫時性差異	<u>\$ 83,529</u>	<u>\$ 58,943</u>

(五) 兩稅合一相關資訊

	103年12月31日	102年12月31日
未分配盈餘		
86 年度以前未分配盈餘	\$ 19,307	\$ 19,307
87 年度以後未分配盈餘	<u>202,479</u>	<u>191,006</u>
	<u>\$ 221,786</u>	<u>\$ 210,313</u>

股東可扣抵稅額帳戶餘額

本公司	<u>\$ 33,687</u>	<u>\$ 48,797</u>
-----	------------------	------------------

	103年度 (預計)	102年度 (實際)
稅額扣抵比率		
本公司	16.40%	32.34%

依所得稅法規定，本公司分配屬於 87 年度（含）以後之盈餘時，本國股東可按股利分配日之稅額扣抵比率計算可獲配之股東可扣抵稅額。由於實際分配予股東之可扣抵稅額，應以股利分配日之股東可扣抵稅額帳戶餘額為準，因此本公司預計 103 年度盈餘分配之稅額扣抵比率可能與將來實際分配予股東時所適用之稅額扣抵比率有所差異。

依台財稅字第 10204562810 號規定，首次採用 IFRSs 之當年度計算稅額扣抵比率時，其帳載累積未分配盈餘應包含因首次採用國際財務報導準則產生之保留盈餘淨增加數或淨減少數。

(六) 所得稅核定情形

本公司截至 102 年度；子公司冠銓投資、嘉峰投資、舜泰投資、崧源投資、德宏公司及麗優公司截至 101 年度之申報案件，業經稅捐稽徵機關核定。

二三、每股盈餘

	103年度	102年度
基本每股盈餘	<u>\$ 0.97</u>	<u>\$ 0.57</u>
稀釋每股盈餘	<u>\$ 0.97</u>	<u>\$ 0.57</u>

用以計算每股盈餘之盈餘及普通股加權平均股數如下：
本年度淨利

	103年度	102年度
歸屬於本公司業主之淨利	<u>\$ 170,514</u>	<u>\$ 99,917</u>
<u>股 數</u>		單位：仟股
	103年度	102年度
用以計算基本每股盈餘之普通 股加權平均股數	175,060	174,976
具稀釋作用潛在普通股之影響：		
員工分紅	<u>59</u>	<u>72</u>
用以計算稀釋每股盈餘之普通 股加權平均股數	<u>175,119</u>	<u>175,048</u>

若合併公司得選擇以股票或現金發放員工分紅，則計算稀釋每股盈餘時，假設員工分紅將採發放股票方式，並於該潛在普通股具有稀釋作用時計入加權平均流通在外股數，以計算稀釋每股盈餘。於次年度股東會決議員工分紅發放股數前計算稀釋每股盈餘時，亦繼續考量該等潛在普通股之稀釋作用。

二四、資本風險管理

合併公司進行資本管理以確保集團內各企業能夠於繼續經營之前提下，藉由將債務及權益餘額最適化，以使股東報酬極大化。合併公司之整體策略於過往年度維持不變。

合併公司資本結構係由合併公司之淨債務（即借款減除現金及約當現金）及權益（即股本、資本公積、保留盈餘及其他權益項目）組成。

合併公司不須遵守其他外部資本規定。

合併公司主要管理階層定期重新檢視集團資本結構，其檢視內容包括考量各類資本之成本及相關風險。合併公司依據主要管理階層之建議，將藉由支付股利及舉借新債或償付舊債等方式平衡其整體資本結構。

二五、金融工具

(一) 公允價值之資訊

1. 非按公允價值衡量之金融工具

合併公司管理階層認為非按公允價值衡量之金融資產及金融負債之帳面金額趨近其公允價值。

2. 認列於合併資產負債表之公允價值衡量

合併公司以公允價值衡量之金融資產及金融負債，其衡量方式係照公允價值可觀察之程度分為第一至三級：

- (1) 第一級公允價值衡量係指活絡市場相同資產或負債之公開報價（未經調整）。
- (2) 第二級公允價值衡量係指除第一級之公開報價外，以屬於該資產或負債直接（亦即價格）或間接（亦即由價格推導而得）可觀察之輸入值推導公允價值。
- (3) 第三級公允價值衡量係指評價技術係非以可觀察市場資料為基礎之資產或負債之輸入值（不可觀察之輸入值）推導公允價值。

103 年 12 月 31 日

	第 一 級	第 二 級	第 三 級	合 計
透過損益按公允價值衡 量之金融資產				
國外上市(櫃)有價 證券				
- 權益投資	\$ 22,810	\$ -	\$ -	\$ 22,810
- 債券投資	2,733	-	-	2,733
基金受益憑證	265,656	-	-	265,656
合 計	<u>\$ 291,199</u>	<u>\$ -</u>	<u>\$ -</u>	<u>\$ 291,199</u>
備供出售金融資產				
國內上市(櫃)有價 證券				
- 權益投資	<u>\$ 21,313</u>	<u>\$ -</u>	<u>\$ -</u>	<u>\$ 21,313</u>

102 年 12 月 31 日

	第 一 級	第 二 級	第 三 級	合 計
透過損益按公允價值衡 量之金融資產				
國外上市(櫃)有價 證券				
- 權益投資	\$ 12,855	\$ -	\$ -	\$ 12,855
基金受益憑證	342,420	-	-	342,420
合 計	<u>\$ 355,275</u>	<u>\$ -</u>	<u>\$ -</u>	<u>\$ 355,275</u>
備供出售金融資產				
國內上市(櫃)有價 證券				
- 權益投資	<u>\$ 18,285</u>	<u>\$ -</u>	<u>\$ -</u>	<u>\$ 18,285</u>

103 及 102 年度無第一級與第二級公允價值衡量間移轉之情形。

3. 金融資產以第三級公允價值衡量之調節

102年度

	認列於損益				
	年 初	本年度買進	之總利益	處	分 年 底
透過損益按公允價 值衡量之金融資 產	\$ -	\$ 7,522	\$ 134	(\$ 7,656)	\$ -

合併公司於 102 年度所從事連動債交易產生之評價淨利益為 134 仟元(帳列其他利益及損失)。

4. 衡量公允價值所採用之評價技術及假設

金融資產之公允價值係依下列方式決定：

- (1) 具標準條款與條件並於活絡市場交易之金融工具公允價值係參照市場報價決定。
- (2) 上述以外之其他金融工具公允價值係依現金流量折現分析之一般公認定價模式決定。

(二) 金融工具之種類

	103年12月31日	102年12月31日
<u>金融資產</u>		
透過損益按公允價值衡量		
一持有供交易	\$ 291,199	\$ 355,275
放款及應收款	154,547	171,121
備供出售金融資產(註)	483,170	525,381
<u>金融負債</u>		
以攤銷後成本衡量	2,711,802	2,586,391

註：餘額包含分類為備供出售之成本衡量金融資產餘額。

(三) 財務風險管理目的與政策

合併公司主要金融工具包括權益及債務投資、應收帳款、應付帳款及借款。合併公司之財務管理部門係為各業務單位提供服務，統籌協調進入國內與國際金融市場操作，藉由依照風險程度與廣度分析暴險之內部風險報告監督及管理合併公司營運有關之財務風險。該等風險包括市場風險(包含匯率風險、利率風險及其他價格風險)、信用風險及流動性風險。

1. 市場風險

(1) 匯率風險

合併公司於資產負債表日持有非功能性貨幣計價之金融資產資訊請參閱附註二八。由於受匯率變動之影響不大，故無呈列敏感性分析。

(2) 利率風險

因合併公司內之個體同時以固定及浮動利率借入資金，因而產生利率暴險。

合併公司於資產負債表日受利率暴險之金融資產及金融負債帳面金額如下：

	103年12月31日	102年12月31日
具公允價值利率風險		
一金融資產	\$ 41,650	\$ 22,243
一金融負債	1,514,458	990,430
具現金流量利率風險		
一金融資產	97,060	120,875
一金融負債	1,023,851	1,399,311

合併公司因持有固定利率銀行存款及借款而產生公允價值利率風險之暴險，惟借款期間不長、借款利率較低，故管理階層評估受利率變動之相關暴險影響不大。

合併公司因持有變動利率質押銀行定期存款、銀行存款及借款而面臨現金流量利率風險之暴險。

敏感度分析

下列敏感度分析係變動利率銀行借款於資產負債表日之利率暴險而決定。管理階層認為變動利率質押銀行定期存款及銀行存款相關之現金流量利率風險並不重大。對於浮動利率銀行借款，其分析方式係假設資產負債表日流通在外之負債金額於整期間皆流通在外。合併公司內部向主要管理階層

報告利率時所使用之變動率為利率增加或減少 0.25%，此亦代表管理階層對利率之合理可能變動範圍之評估。

若利率增加／減少 0.25%，在所有其他變數維持不變之情況下，合併公司 103 及 102 年度之稅前淨利將分別增加／減少 2,560 仟元及 3,498 仟元，主因為合併公司承受變動利率銀行借款之利率風險之暴險。

合併公司於本年度對利率之敏感度降低，主因為變動利率債務工具減少。

(3) 其他價格風險

合併公司因國內外上市櫃權益證券投資而產生權益價格暴險。合併公司並未積極交易該等投資。合併公司權益價格風險主要集中於大中華地區之權益工具。

敏感度分析

下列敏感度分析係依資產負債表日之權益價格暴險進行。

若權益價格上漲／下跌 10%，103 及 102 年度稅前損益將因持有供交易投資之公允價值變動分別增加／減少 2,281 仟元及 1,286 仟元；其他綜合損益將因備供出售金融資產公允價值之變動分別增加／減少 2,131 仟元及 1,829 仟元。

合併公司對備供出售投資及持有供交易投資之敏感度相較於前一年度並無重大變動。

2. 信用風險

信用風險係指交易對方拖欠合約義務而造成合併公司財務損失之風險。截至資產負債表日，合併公司可能因交易對方未履行義務造成財務損失之最大信用風險暴險主要係合併資產負債表所認列之金融資產帳面金額。

合併公司採行之政策係僅與信譽卓著之對象進行交易，並於必要情形下取得適當之存入保證金以減輕因拖欠所產生財務損失之風險。合併公司之財務管理部門認為，信用風險已大幅降低。

另因流動資金之存放對象係國際信用評等機構給予高信用評等之銀行，故該信用風險係屬有限。

3. 流動性風險

合併公司係透過管理及維持足夠部位之現金及約當現金以支應集團營運並減輕現金流量波動之影響。合併公司管理階層監督銀行融資額度使用狀況並確保借款合同條款之遵循。

非衍生金融負債剩餘合約到期分析係依合併公司最早可能被要求還款之日期，按金融負債未折現現金流量（包含本金及估計利息）編製，其包括利息及本金之現金流量。

合併公司可被要求立即還款之銀行借款，係列於下表中最早之期間內，不考慮銀行立即執行該權利之機率；其他非衍生金融負債到期分析係依照約定之還款日編製。

以浮動利率支付之利息現金流量，其未折現之利息金額係依據資產負債表日殖利率曲線推導而得。

103年12月31日

	要求即付或 短於1個月	1至3個月	3個月至1年	1至5年
非衍生金融負債				
無附息負債	\$ 173,493	\$ -	\$ -	\$ -
浮動利率工具	65,000	-	408,024	560,000
固定利率工具	394,958	-	1,119,500	-
	<u>\$ 633,451</u>	<u>\$ -</u>	<u>\$ 1,527,524</u>	<u>\$ 560,000</u>

102年12月31日

	要求即付或 短於1個月	1至3個月	3個月至1年	1至5年
非衍生金融負債				
無附息負債	\$ 196,650	\$ -	\$ -	\$ -
浮動利率工具	-	66,000	580,666	769,000
固定利率工具	959,947	30,483	-	-
	<u>\$ 1,156,597</u>	<u>\$ 96,483</u>	<u>\$ 580,666</u>	<u>\$ 769,000</u>

銀行借款對合併公司而言係為一項重要流動性來源。截至103年及102年12月31日止，合併公司未動用之銀行融資額度分別為2,132,150仟元及2,232,689仟元。

二六、關係人交易

本公司及子公司（係本公司之關係人）收益及費損於合併時全數予以銷除，故未揭露於本附註。

合併公司對董事、監察人及主要管理階層之獎酬如下：

	103年度	102年度
短期員工福利	\$ 18,370	\$ 22,575
退職後福利	203	185
	<u>\$ 18,573</u>	<u>\$ 22,760</u>

董事及其他主要管理階層之薪酬係由薪酬委員會依照個人績效及市場趨勢決定。

二七、質抵押之資產

合併公司申請銀行借款額度而提供存貨、不動產、廠房及設備與投資性不動產為擔保品，茲將質抵押之資產彙總如下：

	103年12月31日	102年12月31日
存 貨		
—待售房地	\$ 865,344	\$ -
—在建房地	-	1,057,145
不動產、廠房及設備		
—土 地	835,520	835,520
—房屋及建築物	500,467	514,120
投資性不動產	936,273	941,627
	<u>\$ 3,137,604</u>	<u>\$ 3,348,412</u>

二八、外幣金融資產及負債之匯率資訊

合併公司具重大影響之外幣金融資產及負債資訊如下：

103年12月31日

	外	幣	匯	率	帳	面	金	額
<u>金 融 資 產</u>								
<u>貨幣性項目</u>								
美 元	\$	1,443		31.650		\$	45,669	
澳 幣		107		25.905			<u>2,776</u>	
							<u>\$ 48,445</u>	
<u>非貨幣性項目</u>								
美 元		630		31.650		\$	19,927	
港 幣		3,781		4.080			15,425	
澳 幣		106		25.905			2,733	
南 非 幣		668		2.740			1,831	
人 民 幣		513		5.092			<u>2,609</u>	
							<u>\$ 42,525</u>	

102年12月31日

	外	幣	匯	率	帳	面	金	額
<u>金 融 資 產</u>								
<u>貨幣性項目</u>								
美 元	\$	682		29.805		\$	20,326	
港 幣		1,335		3.843			5,132	
澳 幣		120		26.585			<u>3,188</u>	
							<u>\$ 28,646</u>	
<u>非貨幣性項目</u>								
美 元		319		29.805		\$	9,514	
港 幣		3,193		3.843			12,271	
人 民 幣		500		4.919			<u>2,460</u>	
							<u>\$ 24,245</u>	

二九、重大承諾

子公司德宏建設於103年1月與非關係人簽訂合建分屋契約。該契約由地主提供契約約定土地，德宏建設提供資金及技術建造。

三十、附註揭露事項

除下列所述附表一至附表二外，並無其他重大交易事項、轉投資事業及大陸投資資訊應揭露事項。

- (一) 期末持有有價證券情形。(附表一)
- (二) 從事衍生工具交易。(無)
- (三) 被投資公司資訊。(附表二)
- (四) 母子公司間業務關係及重要交易往來情形。(無重大交易)

三一、部門資訊

提供給主要營運決策者用以分配資源及評量部門績效之資訊，著重於每一交付或提供之產品或勞務之種類。合併公司之應報導部門如下：

百貨事業部－桃園店
－台北店

投資事業部
建設事業部
餐飲事業部

本公司及子公司之收入與營運結果依應報導部門分析如下：

(一) 部門收入與營運結果

合併公司繼續營業單位之收入與營運結果依應報導部門分析如下：

	部 門 收 入		部 門 損 益	
	103年度	102年度	103年度	102年度
百貨事業部－桃園店	\$ 466,699	\$ 467,810	\$ 47,991	\$ 55,861
－台北店	184,708	175,358	126,814	114,904
投資事業部	4,407	4,083	2,480	(1,071)
建設事業部	296,306	-	58,931	(15,401)
餐飲事業部	28,515	16,172	(30,036)	(19,017)
繼續營業單位總額	<u>\$ 980,635</u>	<u>\$ 663,423</u>	206,180	135,276
其他收入			17,968	12,915
其他利益與損失			4,898	(140)
財務成本			(31,512)	(22,686)
採用權益法認列之關聯 企業損益之份額			<u>3,077</u>	<u>3,395</u>
稅前淨利			<u>\$ 200,611</u>	<u>\$ 128,760</u>

103及102年度1月1日至12月31日投資、建設及餐飲事業部支
付予百貨事業部之租金分別為1,016仟元及984仟元，均已消除。以上
報導之部門收入均係與外部客戶交易所產生。

部門利益係指各個部門所賺取之利潤，不包含其他收入、其他利
益及損失、財務成本、採用權益法認列之關聯企業損益之份額及所得
稅費用。此衡量金額係提供予主要營運決策者，用以分配資源予部門
及評量其績效。

統領百貨股份有限公司及子公司

期末持有有價證券情形

民國 103 年 12 月 31 日

單位：新台幣仟元

附表一

持有之公司	有價證券名稱	及名稱	與發行人之關係	帳列科目	期			備註
					股數 / 單位數	面額	持股比率	
統領百貨股份有限公司	普通股股票							
	普訊柒創業投資股份有限公司		-	以成本衡量之金融資產 - 非流動	10,000,000	100,000	5.3	75,941 (註一)
	普訊捌創業投資股份有限公司		-	以成本衡量之金融資產 - 非流動	10,000,000	100,000	6.7	72,108 (註一)
	普訊創創業投資股份有限公司		-	以成本衡量之金融資產 - 非流動	4,674,080	93,273	3.0	54,280 (註一)
	普訊伍創業投資股份有限公司		-	以成本衡量之金融資產 - 非流動	7,500,000	75,000	4.2	55,785 (註一)
	Wholesome Biopharm Pty Ltd.		-	以成本衡量之金融資產 - 非流動	10,000,000	29,630	12.1	90,120 (註一)
	Fortune Technology Fund II Ltd.		-	以成本衡量之金融資產 - 非流動	775,097	17,387	13.5	42,698 (註一)
	富裕創業投資股份有限公司		-	以成本衡量之金融資產 - 非流動	2,222,222	13,723	14.8	21,691 (註一)
	台灣高遠鐵路股份有限公司		-	以成本衡量之金融資產 - 非流動	2,500,000	9,500	-	- (註一)
	聯訊創業投資股份有限公司		-	以成本衡量之金融資產 - 非流動	935,000	8,050	1.7	8,060 (註一)
	CDIB Biotech USA Investment Co., Ltd.		-	以成本衡量之金融資產 - 非流動	1,200,000	6,433	19.6	6,271 (註一)
	友富投資股份有限公司		-	以成本衡量之金融資產 - 非流動	6,768,000	4,480	10.0	5,459 (註一)
	Budworth Investment Limited		-	以成本衡量之金融資產 - 非流動	258,657	4,065	1.7	5,896 (註一)
	Fortune Venture Management S.E.A. Ltd		-	以成本衡量之金融資產 - 非流動	11,685	303	6.4	407 (註一)
	特別股票 Phyto Ceutica Inc.		-	以成本衡量之金融資產 - 非流動	20,000	13	-	- (註一)
國內受益憑證 德盛安聯台灣貨幣市場基金		-	公平價值變動列入損益之金融資產 - 流動	2,376,100.14	29,227	-	29,227 (註一)	

(接次頁)

(承前頁)

持 有 之 公 司	有 價 證 券 及 名 稱	與 有 價 證 券 發 行 人 之 關 係	帳 列 科 目	股 數 / 單 位 數	帳 面 金 額	持 股 比 率	市 價 (或 股 權 淨 值) (註 二)	備 註
	兆豐國際實績貨幣市場基金	-	公平價值變動列入損益之金融資產—流動	1,908,153.97	\$ 23,482	-	\$ 23,482	
	華頓平安貨幣市場基金	-	公平價值變動列入損益之金融資產—流動	1,764,681.09	20,043	-	20,043	
	台新1699貨幣市場基金	-	公平價值變動列入損益之金融資產—流動	1,505,615.96	20,003	-	20,003	
	日盛貨幣市場基金	-	公平價值變動列入損益之金融資產—流動	1,260,626.80	18,329	-	18,329	
	中國信託華盈貨幣市場基金	-	公平價值變動列入損益之金融資產—流動	924,513.50	10,008	-	10,008	
	野村貨幣市場基金	-	公平價值變動列入損益之金融資產—流動	624,305.64	10,006	-	10,006	
	群益安穩貨幣市場基金	-	公平價值變動列入損益之金融資產—流動	631,133.80	10,003	-	10,003	
	富蘭克林華美貨幣市場基金	-	公平價值變動列入損益之金融資產—流動	986,465.69	10,001	-	10,001	
	康和多空成長期貨基金	-	公平價值變動列入損益之金融資產—流動	500,000.00	5,026	-	5,026	
	元大寶來萬泰貨幣市場基金	-	公平價值變動列入損益之金融資產—流動	201,493.70	3,000	-	3,000	
	復華新興人民幣債券基金 A 不配息	-	公平價值變動列入損益之金融資產—流動	50,000.00	2,610	-	2,610	
	復華南非幣短期收益基金 A 不配息	-	公平價值變動列入損益之金融資產—流動	60,470.50	1,799	-	1,799	
	復華南非幣短期收益基金 B 配息	-	公平價值變動列入損益之金融資產—流動	60,260.90	1,590	-	1,590	
國外受益憑證	新加坡大華新興市場 (配息)	-	公平價值變動列入損益之金融資產—流動	137,564.10	4,458	-	4,458	
	鋒裕策略略收益基金 A2 美元	-	公平價值變動列入損益之金融資產—流動	9,259.26	3,139	-	3,139	
	國際復興開發銀行金融債券 (III)	-	公平價值變動列入損益之金融資產—流動	7,000.00	1,831	-	1,831	
國內普通股股票	台灣積體電路製造股份有限公司	-	備供出售金融資產—流動	90,905	12,818	-	12,818	(註四)

(接次頁)

(承前頁)

持 有 之 公 司	有 價 證 券 及 名 稱	與 發 行 人 之 關 係	帳 列 科 目	期 股 數 / 單 位 數	帳 面 金 額	持 股 比 率	市 價 (或 股 權 淨 值)		備 註
							(註 一)	(註 二)	
冠 投 資 股 份 有 限 公 司	堤維西交通工業股份有限公司	-	備供出售金融資產—流動	87,025	\$ 1,819	-	\$	1,819	
	長華電材科技股份有限公司	-	備供出售金融資產—流動	24,016	1,681	-		1,681	
	智邦科技股份有限公司	-	備供出售金融資產—流動	57,000	912	-		912	
	華豐橡膠工業股份有限公司	-	備供出售金融資產—流動	42,000	886	-		886	
	中國信託金融控股股份有限公司	-	備供出售金融資產—流動	40,000	822	-		822	
	長榮航空股份有限公司	-	備供出售金融資產—流動	24,200	536	-		536	
	聯華電子股份有限公司	-	備供出售金融資產—流動	35,801	528	-		528	
	昆盈企業股份有限公司	-	備供出售金融資產—流動	19,836	241	-		241	
	凡甲科技股份有限公司	-	備供出售金融資產—流動	7,700	240	-		240	
	普通股票	-	備供出售金融資產—非流動	8,750,000	339,500	4.2		339,500	(註三及五)
嘉 峰 投 資 股 份 有 限 公 司	統領百貨股份有限公司	母 公 司	備供出售金融資產—流動	11,851	175	-		175	
	聯華電子股份有限公司	-	備供出售金融資產—流動	199,600.70	2,456	-		2,456	
	受益憑證	-	公平價值變動列入損益之金融資產—流動	8,767,000	340,160	4.2		340,160	(註三及五)
	普通股票	-	備供出售金融資產—非流動	13,219	195	-		195	
	統領百貨股份有限公司	母 公 司	備供出售金融資產—流動	203,897.45	2,509	-		2,509	
	聯華電子股份有限公司	-	備供出售金融資產—流動	154,484.62	2,053	-		2,053	
	受益憑證	-	公平價值變動列入損益之金融資產—流動	7,389,000	286,693	3.5		286,693	(註三及五)
	普通股票	-	備供出售金融資產—非流動	8,865	131	-		131	
	統領百貨股份有限公司	母 公 司	備供出售金融資產—流動	353,321.68	4,346	-		4,346	
	受益憑證	-	公平價值變動列入損益之金融資產—流動	179,505.10	2,209	-		2,209	
崧 源 投 資 股 份 有 限 公 司	聯華電子股份有限公司	-	備供出售金融資產—流動	50,066.70	669	-		669	
	受益憑證	-	公平價值變動列入損益之金融資產—流動						

(接次頁)

(承前頁)

持 有 之 公 司	有 價 證 券 及 名 稱	與 發 行 人 之 關 係	帳 列 科 目	期 股 數 / 單 位 數	帳 面 金 額	持 股 比 率	市 價 (或 股 權 淨 值) (註 二)	備 註
	國外受益憑證 PERMAL MACRO HOLDINGS LTD	-	公平價值變動列入損益之 金融資產—流動	273,595	\$ 3,637	-	\$ 3,637	
	MAN AHL DIVERSIFIED FUTURES LTD, USD CLASS FINAL	-	公平價值變動列入損益之 金融資產—流動	1,336,541	1,720	-	1,720	
	國外股票 ALUMINUM CORPORATION OF CHINA LIMITED	-	公平價值變動列入損益之 金融資產—流動	211,107	3,092	-	3,092	
	HANG SENG H-SHARE INDEX ETF	-	公平價值變動列入損益之 金融資產—流動	3,000	1,485	-	1,485	
	HSBC HOLDINGS PLC	-	公平價值變動列入損益之 金融資產—流動	4,596	1,388	-	1,388	
	CHINA SHENHUA ENERGY COMPANY LIMITED	-	公平價值變動列入損益之 金融資產—流動	12,743	1,193	-	1,193	
	ISHARES FTSE A50 CHINA INDEX ETF	-	公平價值變動列入損益之 金融資產—流動	16,500	874	-	874	
	CHINA EVERBRIGHT LIMITED	-	公平價值變動列入損益之 金融資產—流動	8,000	605	-	605	
	CAPITAL ESTATE LIMITED	-	公平價值變動列入損益之 金融資產—流動	760,000	543	-	543	
	CHINA LIFE INSURANCE COMPANY LIMITED	-	公平價值變動列入損益之 金融資產—流動	4,000	497	-	497	
	ESPRIT HOLDINGS LIMITED	-	公平價值變動列入損益之 金融資產—流動	12,499	473	-	473	
	DONGFENG MOTOR GROUP COMPANY LIMITED	-	公平價值變動列入損益之 金融資產—流動	10,000	448	-	448	
	SINOPHARM GROUP CO. LTD.	-	公平價值變動列入損益之 金融資產—流動	4,000	448	-	448	
	HONG KONG EXCHANGES AND CLEARING LTD	-	公平價值變動列入損益之 金融資產—流動	600	420	-	420	
	CSR CORPORATION LIMITED	-	公平價值變動列入損益之 金融資產—流動	8,000	341	-	341	
	PING AN INSURANCE (GROUP) CO OF CHINA	-	公平價值變動列入損益之 金融資產—流動	1,000	323	-	323	

(接次頁)

(承前頁)

持有之公司	債券名稱	債券及名稱	與發行人之關係	帳列	科目	期股數 / 單位數	帳面金額	持股比例	市價(或股權淨值)	備註
		TENCENT HOLDINGS LIMITED	-	公平價值變動列入損益之金融資產—流動	700	\$ 321	-	\$	321	
		WEICHAI POWER CO., LTD.	-	公平價值變動列入損益之金融資產—流動	2,400	320	-		320	
		CHINA AGR-INDUSTRIES HOLDINGS LTD	-	公平價值變動列入損益之金融資產—流動	23,400	306	-		306	
		SINOPEC YIZHENG CHEMICAL FIBRE CO LTD	-	公平價值變動列入損益之金融資產—流動	30,000	300	-		300	
		CHINA COSCO HOLDINGS COMPANY LIMITED	-	公平價值變動列入損益之金融資產—流動	18,000	281	-		281	
		CHINA MERCHANTS BANK CO., LTD.	-	公平價值變動列入損益之金融資產—流動	3,500	278	-		278	
		GOLDEN EAGLE RETAIL GROUP LIMITED	-	公平價值變動列入損益之金融資產—流動	7,000	248	-		248	
		CHINA AEROSPACE INTL HOLDINGS LTD	-	公平價值變動列入損益之金融資產—流動	60,000	228	-		228	
		CHINA COAL ENERGY COMPANY LIMITED	-	公平價值變動列入損益之金融資產—流動	11,000	218	-		218	
		FIH MOBILE LIMITED	-	公平價值變動列入損益之金融資產—流動	13,000	185	-		185	
		SHENGUAN HOLDINGS (GROUP) LIMITED	-	公平價值變動列入損益之金融資產—流動	16,000	168	-		168	
		CHINA LESSO GROUP HOLDINGS LIMITED	-	公平價值變動列入損益之金融資產—流動	10,000	155	-		155	
		CHINA SHANSHUJ CEMENT GROUP LIMITED	-	公平價值變動列入損益之金融資產—流動	7,000	106	-		106	
		SINFERT HOLDINGS LIMITED	-	公平價值變動列入損益之金融資產—流動	20,000	104	-		104	
		LI NING COMPANY LIMITED	-	公平價值變動列入損益之金融資產—流動	5,000	77	-		77	
	美 股	HSBC USA INC NEW	-	公平價值變動列入損益之金融資產—流動	3,500	2,447	-		2,447	
		PROSHARES TR ULTRASHORT DOW30	-	公平價值變動列入損益之金融資產—流動	2,500	1,694	-		1,694	

(接次頁)

(承前頁)

持有之公司	有價證券名稱	與發行人之關係	帳列科目	股數 / 單位數	帳面金額	持股比例	期末		註
							市價(或股權淨值)	(註二)	
舜泰投資股份有限公司	PROSHARES TR PROSHARES ULTRASHORT TR TREAS	-	公平價值變動列入損益之 金融資產—流動	950	\$ 1,403	-	\$ 1,403		
	PROSHARES TR II PROSHARES ULTRASHORT GOLD	-	公平價值變動列入損益之 金融資產—流動	370	1,147	-	1,147		
	GUGGENHEIM CHINA SMALL CAP ETF	-	公平價值變動列入損益之 金融資產—流動	350	282	-	282		
	新加坡股 PERENNIAL REAL ESTATE HOLDINGS LTD	-	公平價值變動列入損益之 金融資產—流動	16,540	412	-	412		
	公司債 AUSTRALA & NEW ZEALAND BANKING GROUP LTD	-	公平價值變動列入損益之 金融資產—流動	100,000	2,733	-	2,733		
	普通股股票 統領百貨股份有限公司	母公司	備供出售金融資產—非流 動	8,620,000	334,456	4.1	334,456	(註三及五)	
	聯華電子股份有限公司 受益憑證	-	備供出售金融資產—流動	22,337	329	-	329		
	日盛貨幣市場基金	-	公平價值變動列入損益之 金融資產—流動	172,324.66	2,506	-	2,506		
	兆豐國際寶鑽貨幣市場基金	-	公平價值變動列入損益之 金融資產—流動	117,985.95	1,452	-	1,452		
	受益憑證 兆豐國際寶鑽貨幣市場基金	-	公平價值變動列入損益之 金融資產—流動	1,728,264.66	21,269	-	21,269		
	日盛貨幣市場基金	-	公平價值變動列入損益之 金融資產—流動	1,410,702.49	20,511	-	20,511		
	中國信託華盈貨幣市場基金	-	公平價值變動列入損益之 金融資產—流動	1,264,250.50	13,685	-	13,685		
富蘭克林華美貨幣市場基金	-	公平價值變動列入損益之 金融資產—流動	1,191,436.21	12,079	-	12,079			

註一：係依該公司 103 年 12 月 31 日經會計師查核之財務報告計算。

註二：係依該公司 103 年 12 月 31 日未經會計師查核之財務報表計算。

註三：雖部分以成本衡量之金融資產之股權淨值低於成本，惟評估其屬暫時性，因此不予認列減損損失。

註四：子公司持有本公司股票自投資重分類為庫藏股票，並以 91 年初子公司帳列轉投資本公司之帳面價值為入帳基礎。

註五：其中包含 90,000 股交付信託予中國信託商業銀行，帳面金額 12,690 仟元，請參閱財務報表附註八。

註六：於編製合併財務報告時，業已全數沖銷。

統領百貨股份有限公司及子公司

被投資公司資訊

民國 103 年度

附表二

單位：新台幣仟元

投資公司名稱	被投資公司名稱	所在地區	主要營業項目	原本期	始投本期	資上期	金額末期	持比率(%)	有帳面金額	被投資公司本期(損)益	本期認列之投資(損)益	註備
統領百貨股份有限公司	德宏建設股份有限公司	台北市	一般建設業務	\$ 600,000	\$ 600,000		60,000,000	100.00	\$607,682	\$ 48,397	\$ 48,397	子公司(註三)
	志孝實業股份有限公司	台北市	一般租賃業務	101,952	101,952		3,776,000	20.00	132,734	15,387	3,077	採權益法之被投資公司
	松源投資股份有限公司	台北市	一般投資業務	350,000	350,000		35,000,000	100.00	81,573	7,678	2,441	子公司(註一及三)
	麗慶國際股份有限公司	台北市	製造及銷售食品業務	100,000	62,000		10,000,000	100.00	50,359	(28,709)	(28,709)	子公司(註三)
	舜泰投資股份有限公司	台北市	一般投資業務	350,000	350,000		35,000,000	100.00	33,239	6,504	379	子公司(註一及三)
	冠銓投資股份有限公司	台北市	一般投資業務	350,000	350,000		35,000,000	100.00	28,056	6,057	(68)	子公司(註一及三)
	嘉峰投資股份有限公司	台北市	一般投資業務	350,000	350,000		35,000,000	100.00	27,480	6,284	147	子公司(註一及三)

註一：子公司持有本公司股票自投資重分類為庫藏股票，並以 91 年初子公司帳列轉投資本公司之帳面價值為入帳基礎。

註二：係依該公司 103 年 12 月 31 日經會計師查核之財務報告計算。

註三：於編製合併財務報告時，業已全數沖銷。

五、最近年度經會計師查核簽證之公司個體財務報告

會計師查核報告

統領百貨股份有限公司 公鑒：

統領百貨股份有限公司民國 103 年及 102 年 12 月 31 日之個體資產負債表，暨民國 103 年及 102 年 1 月 1 日至 12 月 31 日之個體綜合損益表、個體權益變動表及個體現金流量表，業經本會計師查核竣事。上開個體財務報告之編製係管理階層之責任，本會計師之責任則為根據查核結果對上開財務報告表示意見。

本會計師係依照會計師查核簽證財務報表規則及一般公認審計準則規劃並執行查核工作，以合理確信個體財務報告有無重大不實表達。此項查核工作包括以抽查方式獲取個體財務報告所列金額及所揭露事項之查核證據、評估管理階層編製個體財務報告所採用之會計原則及所作之重大會計估計，暨評估個體財務報告整體之表達。本會計師相信此項查核工作可對所表示之意見提供合理之依據。

依本會計師之意見，第一段所述個體財務報告在所有重大方面係依照證券發行人財務報告編製準則編製，足以允當表達統領百貨股份有限公司民國 103 年及 102 年 12 月 31 日之個體財務狀況，暨民國 103 年及 102 年 1 月 1 日至 12 月 31 日之個體財務績效與個體現金流量。

統領百貨股份有限公司民國 103 年度個體財務報告重要會計科目明細表，主要係供補充分析之用，亦經本會計師採用第二段所述之查核程序予以查核。據本會計師之意見，該等明細表在所有重大方面與第一段所述個體財務報告相關資訊一致。

勤業眾信聯合會計師事務所
會計師 邱 政 俊

會計師 郭 慈 容

邱 政 俊



郭 慈 容



行政院金融監督管理委員會核准文號
金管證六字第 0930160267 號

財政部證券暨期貨管理委員會核准文號
台財證六字第 0920123784 號

中 華 民 國 1 0 4 年 3 月 1 2 日

代 碼	資 產	103年12月31日		102年12月31日	
		金 額	%	金 額	%
	流動資產				
1100	現金及約當現金(附註四、六及二五)	\$ 89,132	2	\$ 73,381	2
1110	透過損益按公允價值衡量之金融資產(附註四、七及二五)	174,555	4	252,899	6
1125	備供出售金融資產(附註四、八及二五)	20,483	1	17,589	-
1150	應收票據(附註四及十)	426	-	192	-
1172	應收帳款(附註四、五及十)	3,097	-	3,305	-
1175	應收租賃款(附註四、五及十)	3,197	-	3,197	-
1200	其他應收款(附註十)	9,331	-	20,682	-
130X	存貨(附註四及十一)	165,583	3	164,346	4
1470	預付款項及其他流動資產	4,027	-	5,558	-
11XX	流動資產總計	469,831	10	541,149	12
	非流動資產				
1543	以成本衡量之金融資產(附註四、九及二五)	461,857	9	507,096	12
1550	採用權益法之投資(附註四及十二)	961,123	20	896,569	20
1600	不動產、廠房及設備(附註四、十三及二七)	1,391,023	28	1,393,966	31
1760	投資性不動產淨額(附註四、十四及二七)	1,577,696	32	1,085,438	24
1840	遞延所得稅資產(附註四、五及二二)	14,743	-	14,517	-
1935	長期應收租賃款(附註四、五及十)	22,339	1	25,536	1
1920	存出保證金	714	-	800	-
15XX	非流動資產總計	4,429,495	90	3,923,922	88
1XXX	資 產 總 計	\$ 4,899,326	100	\$ 4,465,071	100
	負債及權益				
	流動負債				
2100	短期借款(附註四、十三、十五、二五及二七)	\$ 495,000	10	\$ 630,000	14
2110	應付短期票券(附註四、十五、二五及二七)	329,964	7	329,947	8
2150	應付票據(附註十六)	42,636	1	46,198	1
2170	應付帳款(附註十六)	88,229	2	98,232	2
2209	應付費用(附註十七)	45,032	1	44,756	1
2213	應付設備款	2,113	-	5,813	-
2219	其他應付款	8,042	-	7,858	-
2230	當期所得稅負債(附註四及二二)	15,085	-	12,805	-
2320	一年或一營業週期內到期長期負債(附註四、十三、十五、二五及二七)	730,000	15	-	-
2399	其他流動負債(附註八及十七)	3,533	-	4,456	-
21XX	流動負債總計	1,759,634	36	1,180,065	26
	非流動負債				
2540	長期借款(附註四、十三、十五、二五及二七)	560,000	11	769,000	17
2572	遞延所得稅負債(附註四及二二)	218,302	5	218,846	5
2645	存入保證金(附註二十)	42,000	1	40,453	1
2640	應計退休金負債(附註四、五及十八)	44,509	1	40,123	1
25XX	非流動負債總計	864,811	18	1,068,422	24
2XXX	負債總計	2,624,445	54	2,248,487	50
	權益(附註四及十九)				
3110	普通股股本	2,087,250	42	2,087,250	47
3200	資本公積	442,868	9	418,642	9
	保留盈餘				
3310	法定盈餘公積	418,907	9	408,915	9
3320	特別盈餘公積	372,185	8	372,185	8
3350	未分配盈餘(附註二二)	221,786	4	210,313	5
3300	保留盈餘總計	1,012,878	21	991,413	22
3400	其他權益—備供出售金融資產未實現損益(附註八)	23,285	-	19,267	1
3500	庫藏股票	(1,291,400)	(26)	(1,299,988)	(29)
3XXX	權益總計	2,274,881	46	2,216,584	50
	負債與權益總計	\$ 4,899,326	100	\$ 4,465,071	100

後附之附註係本個體財務報告之一部分。

董事長：蘇建義

經理人：翁華利

副總經理：陳文隆

會計主管：黃淑姿

統領百貨股份有限公司

個體綜合損益表

民國 103 年及 102 年 1 月 1 日至 12 月 31 日

單位：新台幣仟元，惟
每股盈餘為元

代 碼		103年度		102年度	
		金 額	%	金 額	%
	營業收入				
	銷貨收入（附註四及二十）				
4110	銷貨收入	\$ 516,793	79	\$ 523,007	81
4190	銷貨退回及折讓	<u>71,940</u>	<u>11</u>	<u>76,049</u>	<u>12</u>
4100	銷貨收入淨額	444,853	68	446,958	69
4300	租賃收入（附註四、二十及二六）	<u>207,570</u>	<u>32</u>	<u>197,194</u>	<u>31</u>
4000	營業收入合計	<u>652,423</u>	<u>100</u>	<u>644,152</u>	<u>100</u>
	營業成本				
5110	銷貨成本（附註四及十一）	223,407	34	218,525	34
5300	租賃成本	<u>21,657</u>	<u>3</u>	<u>22,005</u>	<u>4</u>
5000	營業成本合計	<u>245,064</u>	<u>37</u>	<u>240,530</u>	<u>38</u>
5900	營業毛利	407,359	63	403,622	62
6000	營業費用（附註二一及二六）	<u>233,083</u>	<u>36</u>	<u>233,193</u>	<u>36</u>
6900	營業淨利	<u>174,276</u>	<u>27</u>	<u>170,429</u>	<u>26</u>
	營業外收入及支出				
7010	其他收入（附註四及二一）	17,252	3	11,939	2
7020	其他利益及損失（附註四、七及二一）	2,896	-	(2,941)	-
7050	財務成本（附註四及二一）	(19,434)	(3)	(14,882)	(2)
7060	採用權益法認列之關聯企業損益之份額（附註四、十二及十九）	<u>25,064</u>	<u>4</u>	<u>(36,249)</u>	<u>(6)</u>
7000	營業外收入及支出合計	<u>25,778</u>	<u>4</u>	<u>(42,133)</u>	<u>(6)</u>

（接次頁）

(承前頁)

代 碼		103年度		102年度	
		金 額	%	金 額	%
7900	稅前淨利	\$ 200,054	31	\$ 128,296	20
7950	所得稅費用 (附註四、五及 二二)	<u>29,540</u>	<u>5</u>	<u>28,379</u>	<u>4</u>
8200	本年度淨利	<u>170,514</u>	<u>26</u>	<u>99,917</u>	<u>16</u>
	其他綜合損益 (淨額)				
8325	備供出售金融資產未實 現評價損益 (附註 四、八及十二)	4,018	1	791	-
8360	確定福利計畫精算損失	(3,544)	(1)	(562)	-
8399	與其他綜合損益組成部 分相關之所得稅	<u>603</u>	<u>-</u>	<u>95</u>	<u>-</u>
8500	本年度綜合損益總額	<u>\$ 171,591</u>	<u>26</u>	<u>\$ 100,241</u>	<u>16</u>
	每股盈餘 (附註二三)				
9710	基 本	<u>\$ 0.97</u>		<u>\$ 0.57</u>	
9810	稀 釋	<u>\$ 0.97</u>		<u>\$ 0.57</u>	

後附之附註係本個體財務報告之一部分。

董事長：蘇建強  總經理：翁華  副總經理：陳文  會計主管：黃淑 

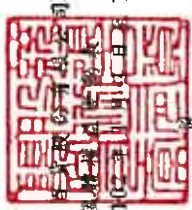

統領

民國 103 年及 102 年 12 月 31 日

單位：新台幣仟元

代碼	普通	股本	資本公積	保	特別盈餘公積	盈餘	未分配盈餘	備供出售金融商品	庫藏股	權益	合計
	股	本	積	積	積	積	積	實	庫	合	計
	額	額	額	額	額	額	額	現	存	計	計
	\$	\$	\$	\$	\$	\$	\$	\$	(\$)	\$	\$
A1	2,087,250	384,893	-	-	372,185	-	704,847	18,476	-	1,299,988	2,291,806
B3	-	-	-	-	372,185	-	(372,185)	-	-	-	-
B1	-	-	-	-	-	-	(12,587)	-	-	-	-
B5	-	-	-	-	-	-	(208,725)	-	-	(208,725)	(208,725)
M5	-	-	-	-	-	-	(487)	-	-	(487)	(487)
M1	-	33,749	-	-	-	-	-	-	-	-	33,749
D1	-	-	-	-	-	-	99,917	-	-	99,917	99,917
D3	-	-	-	-	-	-	(467)	791	-	324	324
D5	-	-	-	-	-	-	99,450	791	-	100,241	100,241
Z1	2,087,250	418,642	-	372,185	408,915	210,313	210,313	19,267	(1,299,988)	2,216,584	2,216,584
B1	-	-	-	-	9,992	-	(9,992)	-	-	-	-
B5	-	-	-	-	-	-	(146,108)	-	-	(146,108)	(146,108)
L7	-	-	602	-	-	-	-	-	8,588	9,190	9,190
M1	-	23,624	-	-	-	-	-	-	-	23,624	23,624
D1	-	-	-	-	-	-	170,514	-	-	170,514	170,514
D3	-	-	-	-	-	-	(2,941)	4,018	-	1,077	1,077
D5	-	-	-	-	-	-	167,573	4,018	-	171,591	171,591
Z1	2,087,250	442,868	-	372,185	418,907	221,786	221,786	23,285	(1,291,400)	2,274,881	2,274,881

後附之附註係本個體財務報告之一部分。



董事長：蘇建義



經理人：翁華利



副總經理：陳文隆



會計主管：黃淑姿

統領百貨股份有限公司

個體現金流量表

民國 103 年及 102 年 1 月 1 日至 12 月 31 日

單位：新台幣仟元

代 碼		103年度	102年度
	營業活動之現金流量		
A00010	本年度稅前淨利	\$ 200,054	\$ 128,296
A20010	不影響現金流量之收益費損項目		
A20100	折舊費用	38,646	35,647
A20400	透過損益按公允價值衡量金融 資產及負債之淨(利益)損 失	(354)	1,426
A20900	財務成本	19,434	14,882
A21200	利息收入	(212)	(79)
A21300	股利收入	(6,527)	(3,566)
A22300	採用權益法認列之關聯企業 (利益)損失之份額	(25,064)	36,249
A22500	處分及報廢不動產、廠房及設 備損失	22	15
A23100	處分投資利益	(1,692)	(2,052)
A29900	以成本衡量之金融資產減資退 回股款帳列其他收入	(395)	-
A23500	金融資產減損損失	-	2,500
A30000	營業資產及負債之淨變動數		
A31110	持有供交易之金融資產	79,859	(51,601)
A31130	應收票據	(234)	(150)
A31150	應收帳款	208	15,672
A31240	應收租賃款	3,197	2,442
A31180	其他應收款	11,349	(12,319)
A31200	存 貨	(1,237)	(994)
A31230	預付款項及其他流動資產	1,531	(671)
A32130	應付票據	(3,562)	(28,064)
A32150	應付帳款	(10,003)	(2,108)
A32220	應付費用	(33)	(5,108)
A32180	其他應付款項	184	(268)
A32230	其他流動負債	(923)	171
A32240	應計退休金負債	842	841
A33000	營運產生之現金流入	305,090	131,161
A33100	收取之利息	214	77

(接次頁)

(承前頁)

代 碼		103年度	102年度
A33300	支付之利息	(\$ 19,108)	(\$ 15,129)
A33200	收取之股利	6,527	3,566
A33500	支付之所得稅	(27,427)	(52,106)
AC0200	收取關聯企業股利	<u>31,822</u>	<u>30,905</u>
AAAA	營業活動之淨現金流入	<u>297,118</u>	<u>98,474</u>
	投資活動之現金流量		
B00300	取得備供出售金融資產	(11,203)	(52)
B00400	處分備供出售金融資產價款	12,360	-
B01400	以成本衡量之金融資產減資退回股 款	45,634	70,646
B01800	增加採用權益法之投資	(38,000)	(175,000)
B02700	取得不動產、廠房及設備	(33,111)	(16,699)
B03700	存出保證金減少(增加)	86	(30)
B05400	取得投資性不動產	(498,572)	(251,961)
BBBB	投資活動之淨現金流出	(522,806)	(373,096)
	籌資活動之現金流量		
C00200	短期借款(減少)增加	(135,000)	240,000
C01600	舉借長期借款	4,516,000	3,174,000
C01700	償還長期借款	(3,995,000)	(2,942,000)
C02000	附買回票券及債券負債增加	-	30,000
C03000	收取存入保證金	1,547	192
C04500	發放現金股利	(146,108)	(208,725)
CCCC	籌資活動之淨現金流入	<u>241,439</u>	<u>293,467</u>
EEEE	本年度現金及約當現金增加數	15,751	18,845
E00100	年初現金及約當現金餘額	<u>73,381</u>	<u>54,536</u>
E00200	年底現金及約當現金餘額	<u>\$ 89,132</u>	<u>\$ 73,381</u>

後附之附註係本個體財務報告之一部分。

董事長：蘇建強  總經理：翁華  副總經理：陳文輝  會計主管：黃淑英 

統領百貨股份有限公司
個體財務報表附註
民國 103 年及 102 年 1 月 1 日至 12 月 31 日
(除另註明外，金額以新台幣仟元為單位)

一、公司沿革及一般資訊

統領百貨股份有限公司(以下稱「本公司」)係於 71 年 8 月成立，73 年 11 月開始營業；並於 84 年 9 月成立桃園分公司，84 年 11 月開始營業。以經營零售百貨為主要業務。本公司股票自 85 年 12 月起在臺灣證券交易所上市。本公司基於效益考量，於 88 年 9 月 20 日結束台北分公司之營業，並於 10 月 1 日起將台北分公司之房屋及建築物出租予同領廣場育樂股份有限公司。惟自 93 年 7 月 27 日起與同領廣場育樂股份有限公司解除租賃合約，目前與香港商世界健身事業有限公司台灣分公司等多家分公司訂立租賃合約，請參閱財務報表附註二十。

二、通過財務報告之日期及程序

本個體財務報告於 104 年 3 月 12 日經董事會核准並通過發布。

三、新發布及修訂準則及解釋之適用

- (一) 尚未生效之證券發行人財務報告編製準則及經金管會認可之 2013 年版國際財務報導準則 (IFRS)、國際會計準則 (IAS)、解釋 (IFRIC) 及解釋公告 (SIC)

依據金融監督管理委員會(以下稱「金管會」)發布之金管證審字第 1030029342 號及金管證審字第 1030010325 號函，本公司應自 104 年起開始適用業經國際會計準則理事會 (IASB) 發布且經金管會認可之 2013 年版 IFRS、IAS、IFRIC 及 SIC (以下稱「IFRSs」) 及相關證券發行人財務報告編製準則修正規定。

<u>新發布/修正/修訂準則及解釋</u>	<u>IASB 發布之生效日(註 1)</u>
IFRSs 之修正「IFRSs 之改善—對 IAS 39 之修正 (2009 年)」	2009 年 1 月 1 日或 2010 年 1 月 1 日
IAS 39 之修正「嵌入式衍生工具」	於 2009 年 6 月 30 日以後結束之年度期間生效
「IFRSs 之改善 (2010 年)」	2010 年 7 月 1 日或 2011 年 1 月 1 日
「2009-2011 週期之年度改善」	2013 年 1 月 1 日
IFRS 1 之修正「IFRS 7 之比較揭露對首次採用者之有限度豁免」	2010 年 7 月 1 日
IFRS 1 之修正「嚴重高度通貨膨脹及首次採用者固定日期之移除」	2011 年 7 月 1 日
IFRS 1 之修正「政府貸款」	2013 年 1 月 1 日
IFRS 7 之修正「揭露—金融資產及金融負債之互抵」	2013 年 1 月 1 日
IFRS 7 之修正「揭露—金融資產之移轉」	2011 年 7 月 1 日
IFRS 11「聯合協議」	2013 年 1 月 1 日
IFRS 12「對其他個體之權益之揭露」	2013 年 1 月 1 日
IFRS 10、IFRS 11 及 IFRS 12 之修正「合併財務報	2013 年 1 月 1 日

表、聯合協議及對其他個體之權益之揭露：過渡指引」

IFRS 10、IFRS 12 及 IAS 27 之修正「投資個體」	2014 年 1 月 1 日
IFRS 13「公允價值衡量」	2013 年 1 月 1 日
IAS 1 之修正「其他綜合損益項目之表達」	2012 年 7 月 1 日
IAS 12 之修正「遞延所得稅：標的資產之回收」	2012 年 1 月 1 日
IAS 19 之修訂「員工福利」	2013 年 1 月 1 日
IAS 27 之修訂「單獨財務報表」	2013 年 1 月 1 日
IAS 28 之修訂「投資關聯企業及合資」	2013 年 1 月 1 日
IAS 32 之修正「金融資產及金融負債互抵」	2014 年 1 月 1 日
IFRIC 20「露天礦場於生產階段之剝除成本」	2013 年 1 月 1 日

註：除另註明外，上述新／修正／修訂準則或解釋係於各該日期以後開始之年度期間生效。

除下列說明外，適用上述 2013 年版 IFRSs 及相關證券發行人財務報告編製準則修正規定將不致造成本公司會計政策之重大變動：

1. IFRS 12「對其他個體之權益之揭露」

IFRS 12 針對子公司、聯合協議、關聯企業及未納入合併報表之結構型個體之權益規定應揭露內容。首次適用 IFRS 12 時，合併公司之年度合併財務報告將提供較廣泛之揭露。

2. IFRS 13「公允價值衡量」

IFRS 13 提供公允價值衡量指引，該準則定義公允價值、建立衡量公允價值之架構，並規定公允價值衡量之揭露。此外，該準則規定之揭露內容較現行準則更為廣泛，例如，現行準則僅要求以公允價值衡量之金融工具須按公允價值三層級揭露，而依照 IFRS 13 規定，適用該準則之所有資產及負債皆須提供前述揭露。

IFRS 13 之衡量規定係自 104 年起推延適用。

3. IAS 1 之修正「其他綜合損益項目之表達」

依修正之準則規定，其他綜合損益項目須按性質分類且分組為(1)不重分類至損益之項目及(2)後續可能重分類至損益之項目。相關所得稅亦應按相同基礎分組。適用該修正規定前，並無上述分組之強制規定。

本公司將於 104 年追溯適用上述修正規定，不重分類至損益之項目預計將包含確定福利計畫再衡量數。後續可能重分類至損益之項目預計將包含國外營運機構財務報表換算之兌換差額、備供出售金融資產未實現利益(損失)暨採用權益法之關聯企業及合資之其他綜合損益份額(除確定福利計畫再衡量數外)。惟適用上述修正並不影響本年度淨利、本年度稅後其他綜合損益及本年度綜合損益總額。

4. IAS 19「員工福利」

該修訂準則規定確定福利義務變動及計畫資產公允價值變動係於發生時認列，因而排除過去得按「緩衝區法」處理之選擇，並加速前期服務成本之認列。該修訂規定所有確定福利計畫再衡量數將立即認列於其他綜合損益，俾使已認列之淨退休金資產或負債反映計畫短絀或剩餘之整體價值。本公司尚未決定確定福利計畫再衡量數於權益變動表之表達方式。

此外，「淨利息」將取代適用修訂準則前之利息成本及計畫資產之預期報酬，並以淨確定福利負債（資產）乘以折現率決定淨利息。修訂後 IAS 19 除了改變確定福利成本之表達，並規定更廣泛之揭露。

104 年首次適用修訂後 IAS 19 時，因追溯適用產生 102 年 12 月 31 日（含）以前之累積員工福利成本變動數係調整 103 年 1 月 1 日淨確定福利負債、遞延所得稅資產及保留盈餘。此外，本公司於編製 104 年度財務報告時，將選擇不揭露 103 年比較期間之確定福利義務敏感度分析。首次適用時預計對本年度之影響如下：

帳面金額	首次適用 之調整	調整後 帳面金額
<u>資產、負債及權益之影響</u>		
<u>103 年 12 月 31 日</u>		
遞延所得稅資產	\$ 14,743	\$ 38
應計退休金負債	\$ 44,509	\$ 225
保留盈餘	\$ 221,786	(\$ 187)
<u>103 年 1 月 1 日</u>		
遞延所得稅資產	\$ 14,517	\$ 43
應計退休金負債	\$ 40,123	\$ 248
保留盈餘	\$ 210,313	(\$ 205)
<u>103 年度綜合損益之影響</u>		
營業費用	(\$ 233,083)	(\$ 10)
所得稅費用	(\$ 29,540)	2
本年度淨利影響	\$ 170,514	(8)
<u>不重分類至損益之項目：</u>		
確定福利計畫再衡量數	(\$ 3,544)	\$ 31
與不重分類之項目相關之所得稅	\$ 603	(5)
本年度綜合損益總額影響	\$ 171,591	\$ 18

5. 「2009 -2011 週期之年度改善」

2009-2011 週期之年度改善修正 IFRS 1「首次採用 IFRSs」、IAS 1「財務報表之表達」、IAS 16「不動產、廠房及設備」、IAS 32「金融工具：表達」及 IAS 34「期中財務報導」等準則。

IAS 1 之修正係闡明，於追溯適用會計政策、追溯重編財務報表之項目，或重分類其財務報表之項目，且前述事項對前一期期初之資產負債表資訊具重大影響時，本公司應列報前一期期初之資產負債表，但無須提供前一期期初之附註資訊。

IAS 16 之修正係闡明，符合不動產、廠房及設備定義之備用零件、備用設備及維修設備應依 IAS 16 認列，其餘不符合不動產、廠房及設備定義者，係認列為存貨。

IAS 32 之修正闡明，分配予業主及權益交易之交易成本之相關所得稅係按 IAS 12「所得稅」處理。

IAS 34 之修正闡明，若部門負債總額之衡量金額係定期提供予本公司主要營運決策者且前一年度財務報表對該應報導部門揭露之金額間存有重大變動，應於期中財務報告揭露該衡量金額。

104 年首次適用修正後之證券發行人財務報告編製準則及 2013 年版 IFRSs 預計將對 103 年 1 月 1 日個體資產負債表資訊具重大影響，於編製 104 年個體財務報告時，本公司將依上述 IAS 1 之修正列報 103 年 1 月 1 日資產負債表，並按 IAS 8「會計政策、會計估計變動及錯誤」規定揭露，惟無需額外揭露 103 年 1 月 1 日各單行項目之附註資訊。

(二) IASB 已發布但尚未經金管會認可之 IFRSs

本公司未適用下列業經 IASB 發布但未經金管會認可之 IFRSs。截至本財務報告通過發布日止，金管會尚未發布生效日。

新發布 / 修正 / 修訂準則及解釋	IASB 發布之生效日(註 1)
「2010-2012 週期之年度改善」	2014 年 7 月 1 日 (註 2)
「2011-2013 週期之年度改善」	2014 年 7 月 1 日
「2012-2014 週期之年度改善」	2016 年 1 月 1 日 (註 4)
IFRS 9「金融工具」	2018 年 1 月 1 日
IFRS 9 及 IFRS 7 之修正「強制生效日及過渡揭露」	2018 年 1 月 1 日
IFRS 10 及 IAS 28 之修正「投資者與其關聯企業或合資間之資產出售或投入」	2016 年 1 月 1 日 (註 3)
IFRS 11 之修正「聯合營運權益之取得」	2016 年 1 月 1 日
IFRS 14「管制遞延帳戶」	2016 年 1 月 1 日
IFRS 15「來自客戶合約之收入」	2017 年 1 月 1 日
IAS 1 之修正「揭露計畫」	2016 年 1 月 1 日
IAS 16 及 IAS 38 之修正「可接受之折舊及攤銷方法之闡釋」	2016 年 1 月 1 日
IAS 16 及 IAS 41 之修正「農業：生產性植物」	2016 年 1 月 1 日
IAS 19 之修正「確定福利計畫：員工提撥金」	2014 年 7 月 1 日
IAS 27 之修正「單獨財務報表中之權益法」	2016 年 1 月 1 日
IAS 36 之修正「非金融資產可回收金額之揭露」	2014 年 1 月 1 日
IAS 39 之修正「衍生工具之合約更替及避險會計之繼續」	2014 年 1 月 1 日
IFRIC 21「公課」	2014 年 1 月 1 日

註 1：除另註明外，上述新發布 / 修正 / 修訂準則或解釋係於各該日期以後開始之年度期間生效。

註 2：給與日於 2014 年 7 月 1 日以後之股份基礎給付交易開始適用 IFRS 2 之修正；收購日於 2014 年 7 月 1 日以後之企業合併開始適用 IFRS 3 之修正；IFRS 13 於修正時即生效。其餘修正係適用於 2014 年 7 月 1 日以後開始之年度期間。

註 3：推延適用於 2016 年 1 月 1 日以後開始之年度期間所發生之交易。

註 4：除 IFRS 5 之修正推延適用於 2016 年 1 月 1 日以後開始之年度期間外，其餘修正係追溯適用於 2016 年 1 月 1 日以後開始之年度期間。

除下列說明外，適用上述新發布／修正／修訂準則或解釋將不致造成本公司會計政策之重大變動：

1. IFRS 9「金融工具」

金融資產之認列及衡量

就金融資產方面，所有原屬於 IAS 39「金融工具：認列與衡量」範圍內之金融資產後續衡量係以攤銷後成本衡量或以公允價值衡量。IFRS 9 對金融資產之分類規定如下。

本公司投資之債務工具，若其合約現金流量完全為支付本金及流通在外本金金額之利息，分類及衡量如下：

- (1) 以收取合約現金流量為目的之經營模式而持有該金融資產，則該金融資產係以攤銷後成本衡量。此類金融資產後續係按有效利率認列利息收入於損益，並持續評估減損，減損損益認列於損益。
- (2) 藉由收取合約現金流量與出售金融資產而達成目的之經營模式而持有該金融資產，則該金融資產係以透過其他綜合損益按公允價值衡量。此類金融資產後續係按有效利率認列利息收入於損益，並持續評估減損，減損損益與兌換損益亦認列於損益，其他公允價值變動則認列於其他綜合損益。於該金融資產除列或重分類時，原先累積於其他綜合損益之公允價值變動應重分類至損益。

本公司投資非屬前述條件之金融資產，係以公允價值衡量，公允價值變動認列於損益。惟本公司得選擇於原始認列時，將非持有供交易之權益投資指定為透過其他綜合損益按公允價值衡量。此類金融資產除股利收益認列於損益外，其他相關利益及損失係認列於其他綜合損益，後續無須評估減損，累積於其他綜合損益之公允價值變動亦不重分類至損益。

金融資產之減損

IFRS 9 改採用「預期信用損失模式」認列金融資產之減損。以攤銷後成本衡量之金融資產、強制透過其他綜合損益按公允價值衡量之金融資產、應收租賃款、IFRS 15「來自客戶合約之收入」產生之合約資產或放款承諾及財務保證合約，係認列備抵信用損失。若前述金融資產之信用風險自原始認列後並未顯著增加，則其備抵信用損失係按未來 12 個月之預期信用損失衡量。若前述金融資產之信用風險自原始認列後已顯著增加且非低信用風險，則其備抵信用損失係按剩餘存續期間之預期信用損失衡量。但未包括重大財務組成部分之應收帳款必須按存續期間之預期信用損失衡量備抵信用損失。

此外，原始認列時已有信用減損之金融資產，本公司考量原始認列時之預期信用損失以計算信用調整後之有效利率，後續備抵信用損失則按後續預期信用損失累積變動數衡量。

2. IAS 16 及 IAS 38 之修正「可接受之折舊及攤銷方法之闡釋」

企業應採用適當之折舊及攤銷方法以反映其消耗該不動產、廠房及設備與無形資產未來經濟效益之預期型態。

IAS 16「不動產、廠房及設備」之修正規定，收入並非衡量不動產、廠房及設備折舊費用之適當基礎，且該修正並未提供得以收入為基礎提列折舊費用之例外規定。

3. IAS 36之修正「非金融資產可回收金額之揭露」

IASB於發布IFRS 13「公允價值衡量」時，同時修正IAS 36「資產減損」之揭露規定，導致本公司須於每一報導期間增加揭露資產或現金產生單位之可回收金額。本次IAS 36之修正係釐清本公司僅須於認列或迴轉減損損失當期揭露該等可回收金額。此外，若可回收金額係以現值法計算之公允價值減處分成本衡量，本公司須增加揭露所採用之折現率。

4. 2010-2012週期之年度改善

2010-2012週期之年度改善修正IFRS 8「營運部門」等若干準則。

IFRS 8之修正係釐清若本公司將具有相似經濟特性之營運部門彙總揭露，應於合併財務報告揭露管理階層於運用彙總基準時所作之判斷。此外，該修正亦釐清本公司僅於部門資產定期提供予主要營運決策者時，始應揭露應報導部門資產總額至企業資產總額之調節資訊。

IFRS 13之修正係釐清適用IFRS 13後，無設定利率之短期應收款及應付款，若折現之影響不重大，仍得按原始發票金額衡量。

IAS 24「關係人揭露」之修正係釐清，為本公司提供主要管理階層服務之管理個體係屬本公司之關係人，應揭露管理個體提供主要管理階層服務而致報導個體發生之已支付或應支付金額，惟無須揭露該等薪酬之組成類別。

5. 2011-2013週期之年度改善

2011-2013週期之年度改善修正IAS 40「投資性不動產」等若干準則。

IAS 40之修正係釐清本公司應同時依IAS 40及IFRS 3判斷所取得之投資性不動產係屬取得資產或屬企業合併。

6. IFRS 15「來自客戶合約之收入」

IFRS 15係規範來自客戶合約之收入認列原則，該準則將取代IAS 18「收入」、IAS 11「建造合約」及相關解釋。

本公司於適用IFRS 15時，係以下列步驟認列收入：

- (1) 辨認客戶合約；
- (2) 辨認合約中之履約義務；
- (3) 決定交易價格；
- (4) 將交易價格分攤至合約中之履約義務；及
- (5) 於滿足履約義務時認列收入。

IFRS 15生效時，本公司得選擇追溯適用至比較期間或將首次適用之累積影響數認列於首次適用日。

7. 2012-2014週期之年度改善

2012-2014週期之年度改善修正IAS 19及IAS 34等若干準則。

IAS 19之修正闡明，於決定用以估計退職後福利折現率之高品質公司債是否具深度市場時，應以本公司支付福利之相同貨幣計價之公司債市場評估，亦即應以貨幣層級（而非國家或區域層級）進行評估。

IAS 34 之修正闡明 IAS 34 要求之其他揭露事項應列入期中財務報告，若本公司同時對外出具相同之其他資訊（例如管理階層之說明或風險報告），期中財務報告得不重複揭露，但應交互索引至該對外出具之其他資訊，以使財務報表使用者可在相同條件及同一時間下取得該等資訊及期中財務報告。

8. IAS 1 之修正「揭露計畫」

該修正闡明，本財務報告旨在揭露重大資訊，不同性質或功能之重要項目應予分別揭露，且不得與非重要項目彙總揭露，俾使財務報告提升可了解性。

此外，該修正闡明本公司應考量合併財務報告之可了解性及可比性來決定一套有系統之方式編製附註。

除上述影響外，截至本財務報告通過發布日止，本公司仍持續評估其他準則、解釋之修正對財務狀況與經營結果之影響，相關影響待評估完成時予以揭露。

四、重大會計政策之彙總說明

(一) 遵循聲明

本個體財務報告係依照證券發行人財務報告編製準則及有關法令編製。

(二) 編製基礎

除按公允價值衡量之金融工具外，本個體財務報告係依歷史成本基礎編製。歷史成本通常係依取得資產所支付對價之公允價值決定。

本公司於編製個體財務報告時，對投資子公司、關聯企業或聯合控制個體係採權益法處理。為使本個體財務報告之當期損益、其他綜合損益及權益與本公司合併財務報告中歸屬於本公司業主之當期損益、其他綜合損益及權益相同，個體基礎與合併基礎下若干會計處理差異係調整「採用權益法之投資」、「採用權益法之子公司、關聯企業及合資損益份額」、「採用權益法之子公司、關聯企業及合資其他綜合損益份額」暨相關權益項目。

(三) 資產與負債區分流動與非流動之標準

流動資產包括：

1. 主要為交易目的而持有之資產；
2. 預期於資產負債表日後 12 個月內實現之資產；及
3. 現金及約當現金（但不包括於資產負債表日後逾 12 個月用以交換或清償負債而受到限制者）。

流動負債包括：

1. 主要為交易目的而持有之負債；
2. 預期於資產負債表日後 12 個月內到期清償之負債（即使於資產負債表日後至通過發布財務報告前已完成長期性之再融資或重新安排付款協議，亦屬流動負債），以及
3. 不能無條件將清償期限遞延至資產負債表日後至少 12 個月之負債。惟負債之條款可能依交易對方之選擇，以發行權益工具而導致其清償者，並不影響分類。

非屬上述流動資產或流動負債者，係分類為非流動資產或非流動負債。

本公司從事建造工程部分，其營業週期長於 1 年，是以與營建業務相關之資產及負債，係按正常營業週期作為劃分流動或非流動之標準。

(四) 外幣

編製本公司個體財務報告時，以本公司功能性貨幣以外之貨幣（外幣）交易者，依交易日匯率換算為功能性貨幣記錄。

外幣貨幣性項目於每一資產負債表日以收盤匯率換算。因交割貨幣性項目或換算貨幣性項目產生之兌換差額，於發生當期認列於損益。

以公允價值衡量之外幣非貨幣性項目係以決定公允價值當日之匯率換算，所產生之兌換差額列為當期損益，惟屬公允價值變動認列於其他綜合損益者，其產生之兌換差額列於其他綜合損益。

以歷史成本衡量之外幣非貨幣性項目係以交易日之匯率換算，不再重新換算。

(五) 存貨

自營商品之存貨係以成本與淨變現價值孰低衡量，比較成本與淨變現價值時除同類別存貨外係以各零售部門為基礎。淨變現價值係指在正常情況下之估計售價減除銷售費用後之餘額，成本之計算係採零售價法。

在建房地之存貨，以成本與淨變現價值孰低計價。為購買營建土地或待售房地所預付之款項，於開始動工興建期間所發生之借款利息予以資本化，列為存貨成本。

營建土地於開始建造時，轉列在建房地；建造完成時，就已售及未售部分按建坪比例，轉列營業成本及待售房地。

(六) 採用權益法之投資

本公司採用權益法處理對子公司及關聯企業之投資。

1. 投資子公司

子公司係指本公司具有控制之個體（含特殊目的個體）。

權益法下，投資原始依成本認列，取得日後帳面金額係隨本公司所享有之子公司損益及其他綜合損益份額與利潤分配而增減。此外，針對本公司可享有子公司其他權益之變動係按持股比例認列。

當本公司對子公司所有權權益之變動未導致喪失控制者，係作為權益交易處理。投資帳面金額與所支付或收取對價之公允價值間之差額，係直接認列為權益。

2. 投資關聯企業

關聯企業係指本公司具有重大影響，但非屬子公司或合資權益之企業。

本公司對投資關聯企業係採用權益法。權益法下，投資關聯企業原始依成本認列，取得日後帳面金額係隨本公司所享有之關聯企業損益及其他綜合損益份額與利潤分配而增減。此外，針對關聯企業權益之變動係按持股比例認列。

取得成本超過本公司於取得日所享有關聯企業可辨認資產及負債淨公允價值份額之數額列為商譽，該商譽係包含於該投資之帳面金額且不得攤銷。

本公司於評估減損時，係將投資之整體帳面金額（含商譽）視為單一資產比較可回收金額與帳面金額，進行減損測試，所認

列之減損損失亦屬於投資帳面金額之一部分。減損損失之任何迴轉，於該投資之可回收金額後續增加之範圍內予以認列。

(七) 不動產、廠房及設備

不動產、廠房及設備係以成本認列，後續以成本減除累計折舊及累計減損損失後之金額衡量。

自有土地不提列折舊。

不動產、廠房及設備係採直線基礎提列折舊，對於每一重大部分則單獨提列折舊，本公司至少於每一年度結束日對估計耐用年限、殘值及折舊方法進行檢視。會計估計變動之影響係以推延方式處理。

除列不動產、廠房及設備所產生之利益或損失金額，係淨處分價款與該資產帳面金額間之差額，並且認列於當期損益。

(八) 投資性不動產

投資性不動產係為賺取租金或資本增值或兩者兼具而持有之不動產。投資性不動產亦包括目前尚未決定未來用途所持有之土地。

投資性不動產原始以成本（包括交易成本）衡量，後續以成本減除累計折舊及累計減損損失後之金額衡量。本公司採直線基礎提列折舊。

除列投資性不動產所產生之利益或損失金額，係淨處分價款與該資產帳面金額間之差額，並且認列於當期損益。

(九) 有形資產之減損

本公司於每一資產負債表日評估是否有任何跡象顯示有形資產可能已減損。若有任一減損跡象存在，則估計該資產之可回收金額。倘無法估計個別資產之可回收金額，本公司估計該資產所屬現金產生單位之可回收金額。

可回收金額為公允價值減出售成本與其使用價值之較高者。個別資產或現金產生單位之可回收金額若低於其帳面金額時，將該資產或現金產生單位之帳面金額調減至其可回收金額。

當減損損失於後續迴轉時，該資產或現金產生單位之帳面金額調增至修訂後之可回收金額，惟增加後之帳面金額以不超過該資產或現金產生單位若未於以前年度認列減損損失時所決定之帳面金額（減除攤銷或折舊）。減損損失之迴轉係認列於損益。

(十) 金融工具

金融資產與金融負債於本公司成為該工具合約條款之一方時認列於個體資產負債表。

原始認列金融資產與金融負債時，若金融資產或金融負債非屬透過損益按公允價值衡量者，係按公允價值加計直接可歸屬於取得或發行金融資產或金融負債之交易成本衡量。直接可歸屬於取得或發行透過損益按公允價值衡量之金融資產或金融負債之交易成本，則立即認列為損益。

1. 金融資產

金融資產之慣例交易係採交易日會計認列及除列。

(1) 衡量種類

本公司所持有之金融資產種類為透過損益按公允價值衡量之金融資產、備供出售金融資產與放款及應收款。

A. 透過損益按公允價值衡量之金融資產

透過損益按公允價值衡量之金融資產係持有供交易之金融資產。

透過損益按公允價值衡量之金融資產係按公允價值衡量，其再衡量產生之利益或損失（不包含該金融資產所產生之任何股利或利息）係認列於損益。

B. 備供出售金融資產

備供出售金融資產係非衍生金融資產被指定為備供出售，或未被分類為放款及應收款、持有至到期日投資或透過損益按公允價值衡量之金融資產。

備供出售金融資產係按公允價值衡量，備供出售權益投資之股利，係認列於損益。其餘備供出售金融資產帳面金額之變動係認列於其他綜合損益，於投資處分或確定減損時重分類為損益。

備供出售權益投資之股利於本公司收款之權利確立時認列。

備供出售金融資產若屬無活絡市場公開報價且公允價值無法可靠衡量之權益工具投資，後續係以成本減除減損損失後之金額衡量，並單獨列為「以成本衡量之金融資產」。該等金融資產於後續能可靠衡量公允價值時，係按公允價值再衡量，其帳面金額與公允價值間之差額認列於其他綜合損益，若有減損時，則認列於損益。

C. 放款及應收款

放款及應收款（包括應收帳款及應收租賃款、現金及約當現金與其他應收款）係採用有效利息法按攤銷後成本減除減損損失後之金額衡量，惟短期應收帳款之利息認列不具重大性之情況除外。

約當現金包括自取得日起 3 個月內、高度流動性、可隨時轉換成定額現金且價值變動風險甚小之定期存款，採用於滿足短期現金承諾。

有效利息法係指計算債務工具之攤銷後成本並將利息分攤於相關期間之方法。有效利率係指於債務工具預期存續期間或適當之較短期間，將估計未來現金收取金額（包含支付或收取屬整體有效利率之一部分之所有費用與點數、交易成本及所有其他溢價或折價）折現後，恰等於原始認列時淨帳面金額之利率。

(2) 金融資產之減損

除透過損益按公允價值衡量之金融資產外，本公司係於每一資產負債表日評估其他金融資產是否有減損客觀證據，當有客觀證據顯示，因金融資產原始認列後發生之單一或多項事項，致使金融資產之估計未來現金流量受損失者，該金融資產即已發生減損。

按攤銷後成本列報之金融資產，如應收帳款，該資產經個別評估未有客觀減損證據，另再集體評估減損。應收款集體存在之客觀減損證據可能包含本公司過去收款經驗、集體超過平均授信期間之延遲付款增加情況，以及與應收款拖欠有關之可觀察全國性或區域性經濟情勢變化。

按攤銷後成本列報之金融資產之減損損失金額係該資產帳面金額與估計未來現金流量按該金融資產原始有效利率折現之現值間之差額。

按攤銷後成本列報之金融資產於後續期間減損損失金額減少，且經客觀判斷該減少與認列減損後發生之事項有關，則先前認列之減損損失直接或藉由調整備抵帳戶予以迴轉認列於損益，惟該迴轉不得使金融資產帳面金額超過若未認列減損情況下於迴轉日應有之攤銷後成本。

當備供出售權益投資之公允價值低於成本且發生大幅或持久性下跌時，係為客觀減損證據。

其他金融資產客觀減損證據包含發行人或債務人之重大財務困難、違約（例如利息或本金支付之延滯或不償付）、債務人將進入破產或其他財務重整之可能性大增或由於財務困難而使金融資產之活絡市場消失。

當備供出售金融資產發生減損時，原先已認列於其他綜合損益之累計損失金額將重分類至損益。

備供出售權益工具投資已認列於損益之減損損失不得透過損益迴轉。任何認列減損損失後之公允價值回升金額係認列於其他綜合損益。

以成本衡量之金融資產之減損損失金額係該資產帳面金額與估計未來現金流量按類似金融資產之現時市場報酬率折現之現值間之差額。此種減損損失於後續期間不得迴轉。

所有金融資產之減損損失係直接自金融資產之帳面金額中扣除，惟應收帳款、應收租賃款及其他應收款係藉由備抵帳戶調降其帳面金額。當判斷應收帳款、應收租賃款及其他應收款無法收回時，係沖銷備抵帳戶。原先已沖銷而後續收回之款項則貸記備抵帳戶。除因應收帳款、應收租賃款及其他應收款無法收回而沖銷備抵帳戶外，備抵帳戶帳面金額之變動認列於損益。

(3) 金融資產之除列

本公司僅於對來自金融資產現金流量之合約權利失效，或已移轉金融資產且該資產所有權之幾乎所有風險及報酬已移轉予其他企業時，始將金融資產除列。

於一金融資產整體除列時，其帳面金額與所收取對價加計已認列於其他綜合損益之任何累計利益或損失之總和間之差額係認列於損益。

2. 金融負債

(1) 後續衡量

所有金融負債係以有效利息法按攤銷後成本衡量。

(2) 金融負債之除列

除列金融負債時，其帳面金額與所支付對價（包含任何所移轉之非現金資產或承擔之負債）間之差額認列為損益。

(十一) 收入認列

收入係按已收或應收對價之公允價值衡量，並扣除估計之客戶退貨、折扣及其他類似之折讓。銷貨退回係依據以往經驗及其他攸關因素合理估計未來之退貨金額提列。

1. 商品之銷售

銷售商品係於下列條件完全滿足時認列收入：

- (1) 本公司已將商品所有權之重大風險及報酬移轉予買方；
- (2) 本公司對於已經出售之商品既不持續參與管理，亦未維持有效控制；
- (3) 收入金額能可靠衡量；
- (4) 與交易有關之經濟效益很有可能流入本公司；及
- (5) 與交易有關之已發生或將發生之成本能可靠衡量。

於正常營業範圍內之不動產銷售所產生之收入係於各該筆不動產完工且交付予買方時認列。於符合前述收入認列條件前所收取之保證金及分期付款款項係包含於個體資產負債表之流動負債項下。

2. 股利收入及利息收入

投資所產生之股利收入係於股東收款之權利確立時認列，惟前提係與交易有關之經濟效益很有可能流入本公司，且收入金額能可靠衡量。

金融資產之利息收入係於經濟效益很有可能流入本公司，且收入金額能可靠衡量時認列。利息收入係依時間之經過按流通在外本金與所適用之有效利率採應計基礎認列。

(十二) 租賃

本公司租賃條款並無移轉附屬於資產所有權之幾乎所有風險與報酬予承租人，全數交易皆分類為營業租賃。

營業租賃之租賃收益係按直線基礎於相關租賃期間內認列為收益。營業租賃下，或有租金於發生當期認列為收益。

(十三) 借款成本

直接可歸屬於取得、建造或生產符合要件之資產之借款成本，係作為該資產成本之一部分，直到該資產達到預定使用或出售狀態之幾乎所有必要活動已完成為止。

特定借款如於符合要件之資本支出發生前進行暫時投資而賺取之投資收入，係自符合資本化條件之借款成本中減除。

除上述外，所有其他借款成本係於發生當期認列為損益。

(十四) 退職後福利

屬確定提撥退休計畫之退休金，係於員工提供服務之期間，將應提撥之退休金數額認列為當期費用。

屬確定福利退休計畫之退休金，提供福利之成本係使用預計單位福利法進行精算評價。確定福利義務產生之所有精算損益於發生期間立即認列於其他綜合損益。前期服務成本於福利已既得之範圍內立即認列，非屬已既得之部分則於福利成為既得前之平均期間內，以直線基礎攤銷。

應計退休金負債係代表確定福利義務之現值、調整未認列前期服務成本，並減除計畫資產公允價值後之金額。任何依此方式計算所產生之資產，不得超過累積未認列前期服務成本，加上該計畫之可得退還資金及可減少未來提撥金之現值。

確定福利退休計畫發生縮減或清償時，認列縮減或清償之損益。

(十五) 所得稅

所得稅費用係當期所得稅及遞延所得稅之總和。

1. 當期所得稅

依所得稅法規定計算之未分配盈餘加徵 10% 所得稅列為股東會決議年度之所得稅費用。

以前年度應付所得稅之調整，列入當期所得稅。

2. 遞延所得稅

遞延所得稅係依個體財務報表帳載資產及負債帳面金額與計算課稅所得之課稅基礎二者所產生之暫時性差異予以認列。遞延所得稅負債一般係就所有應課稅暫時性差異予以認列，而遞延所得稅資產則於很有可能具有課稅所得以供可減除暫時性差異所產生之所得稅抵減使用時認列。暫時性差異若係由其他資產及負債原始認列（不包括取得子公司）所產生，且交易當時既不影響課稅所得亦不影響會計利潤者，不認列為遞延所得稅資產及負債。

遞延所得稅資產之帳面金額於每一資產負債表日予以重新檢視，並針對已不再很有可能具有足夠之課稅所得以供其回收所有或部分資產者，調減帳面金額。原未認列為遞延所得稅資產者，亦於每一資產負債表日予以重新檢視，並在未來很有可能產生課稅所得以供其回收所有或部分資產者，調增帳面金額。

遞延所得稅資產及負債係以預期負債清償或資產實現當期之稅率衡量，該稅率係以資產負債表日已立法或已實質性立法之稅率及稅法為基礎。遞延所得稅負債及資產之衡量係反映企業於資產負債表日預期回收或清償其資產及負債帳面金額之方式所產生之租稅後果。

3. 本年度之當期及遞延所得稅

當期及遞延所得稅係認列於損益，惟與認列於其他綜合損益或直接計入權益之項目相關之當期及遞延所得稅係分別認列於其他綜合損益或直接計入權益。

五、重大會計判斷、估計及假設不確定性之主要來源

本公司於採用會計政策時，對於不易自其他來源取得相關資訊者，管理階層必須基於歷史經驗及其他攸關之因素作出相關之判斷、估計及假設。實際結果可能與估計有所不同。

管理階層將對估計與基本假設持續檢視。若估計之修正僅影響當期，則於修正當期認列。若會計估計之修正同時影響當期及未來期間，則於修正當期及未來期間認列。

以下係有關未來所作主要假設及估計不確定性之其他主要來源資訊，該等假設及不確定性具有導致資產及負債帳面金額於下一財務年度重大調整之重大風險。

(一) 所得稅

遞延所得稅資產之可實現性主要視未來能否有足夠之獲利或應課稅暫時性差異而定。若未來實際產生之獲利少於預期，可能會產生重大遞延所得稅資產之迴轉，該等迴轉係於發生年度認列為損益。

(二) 應收帳款之估計減損

當有客觀證據顯示減損跡象時，本公司會考量未來現金流量之估計。減損損失之金額係以該資產之帳面金額及估計未來現金流量（排除尚未發生之未來信用損失）按該金融資產之原始有效利率折現之現

值間的差額衡量。若未來實際現金流量少於預期，可能會產生重大減損損失。

(三) 確定福利計劃之認列

確定福利退休計畫應認列之退休金費用及應計退休金負債係使用預計單位福利法進行精算評價，其採用之精算假設包括折現率、員工離職率及長期平均調薪率之估計，若該等估計因市場與經濟情況之改變而有所變動，可能會重大影響應認列之費用與負債金額。

六、現金及約當現金

	<u>103年12月31日</u>	<u>102年12月31日</u>
庫存現金及週轉金	\$ 1,915	\$ 3,394
銀行支票及活期存款	55,567	52,744
約當現金		
原始到期日在3個月以內之		
銀行定期存款	<u>31,650</u>	<u>17,243</u>
	<u>\$ 89,132</u>	<u>\$ 73,381</u>

銀行存款於資產負債表日之市場利率區間如下：

	<u>103年12月31日</u>	<u>102年12月31日</u>
銀行存款	0.02%~0.60%	0.05%~0.35%

七、透過損益按公允價值衡量之金融資產－流動

	<u>103年12月31日</u>	<u>102年12月31日</u>
<u>持有供交易之金融資產</u>		
非衍生金融資產		
－基金受益憑證	<u>\$174,555</u>	<u>\$252,899</u>

八、備供出售金融資產－流動

	<u>103年12月31日</u>	<u>102年12月31日</u>
國內投資		
－上市（櫃）股票	<u>\$ 20,483</u>	<u>\$ 17,589</u>

本公司於99年度將部分帳列備供出售金融資產－流動之國內上市股票信託予中國信託商業銀行進行有價證券借貸之出借交易。於103年及102年12月31日該信託股票之金額分別為12,690仟元及9,495仟元，請參閱附表一。

九、以成本衡量之金融資產－非流動

	<u>103年12月31日</u>	<u>102年12月31日</u>
國內未上市（櫃）普通股	\$404,329	\$423,664
國外未上市（櫃）普通股	57,515	83,419
國外未上市（櫃）特別股	<u>13</u>	<u>13</u>
以成本衡量之金融資產	<u>\$461,857</u>	<u>\$507,096</u>

本公司所持有之上述未上市（櫃）股票投資，於資產負債表日係按成本減除減損損失衡量，因其公允價值合理估計數之區間重大且無法合理評估各種估計之機率，致本公司管理階層認為其公允價值無法可靠衡量。

103 年度被投資公司普訊創業投資股份有限公司、聯訊創業投資股份有限公司、Fortune Technology Fund I Ltd. 及 Fortune Technology Fund II Ltd. 辦理減資退回股款 45,634 仟元，其中 Fortune Technology Fund I Ltd. 減資退回之股款高於提列減損後之帳列成本，是以認列其他收入 395 仟元。另 Fortune Technology Fund I Ltd. 已於 103 年 1 月辦理清算完結。

102 年度被投資公司富裕創業投資股份有限公司、Budworth Investments Limited 及 Fortune Technology Fund II Ltd. 辦理減資退回股款 70,646 仟元。另富裕創業投資股份有限公司於 102 年 12 月決議辦理清算，截至 104 年 3 月 12 日尚未辦理清算完結。

本公司於 102 年度評估對友富投資股份有限公司之股權投資產生永久性之價值減損，故認列減損損失 2,500 仟元。

十、應收票據、應收帳款及其他應收款

	<u>103年12月31日</u>	<u>102年12月31日</u>
<u>因營業而發生</u>		
應收票據	\$ 426	\$ 192
應收帳款	3,097	3,305
應收營業租賃款		
— 流 動	3,197	3,197
— 非 流 動	<u>22,339</u>	<u>25,536</u>
小 計	<u>25,536</u>	<u>28,733</u>
<u>其他應收款</u>		
應收裝潢款	1,131	12,344
其 他	<u>8,200</u>	<u>8,338</u>
小 計	<u>9,331</u>	<u>20,682</u>
合 計	<u>\$ 38,390</u>	<u>\$ 52,912</u>

向個別消費者的零售銷貨通常以現金及信用卡結算。應收帳款主要係向金融機構收取之信用卡帳款。另應收營業租賃款主要係與信譽良好之對象進行交易，並取得適當之存入保證金（附註二十）以減輕因拖欠所產生財務損失之風險。103 年及 102 年 12 月 31 日應收帳款無減損跡象。

103 年及 102 年 12 月 31 日應收租賃款餘額中，三家營業租賃承租者之帳款合計比重分別為 98% 及 97%。

十一、存 貨

	<u>103年12月31日</u>	<u>102年12月31日</u>
自營商品—		
化妝品及女內衣	\$ 41,295	\$ 41,453
在建房地—土地	122,893	122,893
在建房地—工程	<u>1,395</u>	<u>-</u>
	<u>\$165,583</u>	<u>\$164,346</u>

103 及 102 年度與存貨相關之銷貨成本分別為 223,407 仟元及 218,525 仟元。截至 103 及 102 年 12 月 31 日，預期超過 12 個月以後回收之存貨分別為 124,288 仟元及 122,893 仟元。

本公司確認該筆土地使用目的，並與子公司德宏建設於 103 年 3 月簽訂合建分屋合約，因是相關土地重分類至存貨。

本公司之在建房地—土地係於 102 年 9 月取得，其市價與成本相近。

十二、採用權益法之投資

	103年12月31日	102年12月31日
投資子公司	<u>\$828,389</u>	<u>\$767,276</u>
投資關聯企業	<u>\$132,734</u>	<u>\$129,293</u>
(一) 投資子公司		
	103年12月31日	102年12月31日
非上市公司		
德宏建設股份有限公司	\$607,682	\$559,285
崧源投資股份有限公司	81,573	78,260
冠銓投資股份有限公司	28,056	29,880
舜泰投資股份有限公司	33,239	29,590
嘉峰投資股份有限公司	27,480	29,193
麗優國際股份有限公司	<u>50,359</u>	<u>41,068</u>
	<u>\$828,389</u>	<u>\$767,276</u>

本公司之子公司鼎園國際於 101 年 12 月投資 5,000 仟元設立持有 100% 之麗優國際股份有限公司（麗優國際）。本公司另於 102 年 3 月增加投資 55,000 仟元予麗優國際，增資後本公司直接及間接持股達 97.50%。於 102 年 7 月，鼎園公司與麗優公司進行合併，麗優公司為合併後之存續公司，並成為本公司 100% 持有之子公司。

本公司於資產負債表日對子公司之所有權權益及表決權百分比如下：

	103年12月31日	102年12月31日
德宏建設股份有限公司	100%	100%
崧源投資股份有限公司	100%	100%
冠銓投資股份有限公司	100%	100%
舜泰投資股份有限公司	100%	100%
嘉峰投資股份有限公司	100%	100%
麗優國際股份有限公司	100%	100%

103 及 102 年度採用權益法之子公司之損益及其他綜合損益份額，係依據各子公司同期經會計師查核之財務報告認列。

(二) 投資關聯企業

	103年12月31日	102年12月31日
非上市公司		
忠孝實業股份有限公司	<u>\$132,734</u>	<u>\$129,293</u>

本公司於資產負債表日對關聯企業之所有權權益及表決權百分比如下：

公 司 名 稱	103年12月31日	102年12月31日
忠孝實業股份有限公司	<u>20%</u>	<u>20%</u>

有關本公司之關聯企業彙整性財務資訊如下：

	103年12月31日	102年12月31日
總 資 產	<u>\$474,272</u>	<u>\$472,170</u>
總 負 債	<u>\$145,152</u>	<u>\$160,250</u>

	103年度	102年度
本年度營業收入	<u>\$ 18,065</u>	<u>\$ 18,065</u>
本年度淨利	<u>\$ 15,387</u>	<u>\$ 16,976</u>
本年度其他綜合損益	<u>\$ 1,813</u>	<u>(\$ 4,835)</u>
本年度淨利之份額	<u>\$ 3,077</u>	<u>\$ 3,395</u>
本年度其他綜合損益之份額	<u>\$ 364</u>	<u>(\$ 967)</u>

103 及 102 年度採用權益法之關聯企業之損益及其他綜合損益份額，係依據關聯企業同期間經會計師查核之財務報告認列。

十三、不動產、廠房及設備

	103年12月31日	102年12月31日
<u>每一類別之帳面金額</u>		
土地	\$ 835,520	\$ 835,520
房屋及建築物淨額	550,901	553,616
電腦通訊設備淨額	2,378	2,023
運輸設備淨額	1,646	2,147
其他設備淨額	578	660
	<u>\$1,391,023</u>	<u>\$1,393,966</u>

		103年度				
		年初餘額	本年度增添	本年度處分	內部移轉	年底餘額
成	本					
	土地	\$ 835,520	\$ -	\$ -	\$ -	\$ 835,520
	房屋及建築物	928,499	28,123	8,910	-	947,712
	電腦通訊設備	6,256	1,178	1,176	-	6,258
	運輸設備	3,004	-	-	-	3,004
	其他設備	1,412	110	52	-	1,470
		<u>1,774,691</u>	<u>\$ 29,411</u>	<u>\$ 10,138</u>	<u>\$ -</u>	<u>1,793,964</u>
累	計折舊					
	房屋及建築物	\$ 374,883	\$ 30,838	\$ 8,910	\$ -	\$ 396,811
	電腦通訊設備	4,233	815	1,168	-	3,880
	運輸設備	857	501	-	-	1,358
	其他設備	752	178	38	-	892
		<u>380,725</u>	<u>\$ 32,332</u>	<u>\$ 10,116</u>	<u>\$ -</u>	<u>402,941</u>
	合 計	<u>\$1,393,966</u>				<u>\$1,391,023</u>

		102年度				
		年初餘額	本年度增添	本年度處分	內部移轉	年底餘額
成	本					
	土地	\$ 835,520	\$ -	\$ -	\$ -	\$ 835,520
	房屋及建築物	927,127	4,252	20,949	18,069	928,499
	電腦通訊設備	5,994	492	230	-	6,256
	運輸設備	3,004	-	-	-	3,004
	其他設備	1,275	149	12	-	1,412
		<u>1,772,920</u>	<u>\$ 4,893</u>	<u>\$ 21,191</u>	<u>\$ 18,069</u>	<u>1,774,691</u>
累	計折舊					
	房屋及建築物	\$ 368,468	\$ 27,364	\$ 20,949	\$ -	\$ 374,883
	電腦通訊設備	3,373	1,077	217	-	4,233
	運輸設備	356	501	-	-	857
	其他設備	578	184	10	-	752
		<u>372,775</u>	<u>\$ 29,126</u>	<u>\$ 21,176</u>	<u>\$ -</u>	<u>380,725</u>
	合 計	<u>\$1,400,145</u>				<u>\$1,393,966</u>

上述部分土地、建築物淨額 1,335,987 仟元已提供作為銀行融資借款額度之擔保品。總投保金額為 1,198,745 仟元。

於 103 及 102 年度由於並無任何減損跡象，故本公司並未進行減損評估。

本公司之不動產、廠房及設備係以直線基礎按下列耐用年數計提折舊：

房屋及建築物	
建築物	42 至 55 年
房屋改良設備	3 至 10 年
汗水處理系統	55 年
其他	2 至 15 年
電腦通訊設備	5 年
運輸設備	5 年
其他設備	5 至 8 年

本公司設定質押作為借款擔保之不動產、廠房及設備金額，請參閱附註二七。

十四、投資性不動產

	103年12月31日		102年12月31日		
投資性不動產	<u>\$1,577,696</u>		<u>\$1,085,438</u>		
	103年度				
	年初餘額	本年度增添	本年度處分	內部移轉	年底餘額
成 本					
土 地	\$ 970,305	\$ 498,137	\$ -	\$ -	\$ 1,468,442
房屋及建築物	<u>242,679</u>	<u>435</u>	<u>-</u>	<u>-</u>	<u>243,114</u>
	<u>1,212,984</u>	<u>\$ 498,572</u>	<u>\$ -</u>	<u>\$ -</u>	<u>1,711,556</u>
累計折舊					
房屋及建築物	<u>127,546</u>	<u>\$ 6,314</u>	<u>\$ -</u>	<u>\$ -</u>	<u>133,860</u>
合 計	<u>\$ 1,085,438</u>				<u>\$ 1,577,696</u>
	102年度				
	年初餘額	本年度增添	本年度處分	內部移轉	年底餘額
成 本					
土 地	\$ 841,237	\$ 251,961	\$ -	(\$ 122,893)	\$ 970,305
房屋及建築物	<u>243,287</u>	<u>-</u>	<u>608</u>	<u>-</u>	<u>242,679</u>
	<u>1,084,524</u>	<u>\$ 251,961</u>	<u>\$ 608</u>	<u>(\$ 122,893)</u>	<u>1,212,984</u>
累計折舊					
房屋及建築物	<u>121,633</u>	<u>\$ 6,521</u>	<u>\$ 608</u>	<u>\$ -</u>	<u>127,546</u>
合 計	<u>\$ 962,891</u>				<u>\$ 1,085,438</u>

投資性不動產之房屋及建築物係以直線基礎按下列耐用年數計提折舊：

房屋及建築物	
建築物	42 至 55 年
房屋附屬設備	10 至 15 年
房屋改良設備	3 年

本公司之投資性不動產於 103 年及 102 年 12 月 31 日之公允價值分別為 8,238,909 仟元及 7,740,669 仟元，該公允價值未經獨立評價人員評價，僅由本公司管理階層採用市場參與者常用之評價模型進行評價。該評價係參考類似不動產交易價格之市場證據進行。

本公司之所有投資性不動產皆係自有權益。本公司設定質押作為借款擔保之投資性不動產金額，請參閱附註二七。

十五、借 款

(一) 短期借款

	<u>103年12月31日</u>	<u>102年12月31日</u>
擔保借款(附註二七)		
一銀行借款	<u>\$495,000</u>	<u>\$630,000</u>
銀行週轉性借款之利率於103及102年度分別為1.070%~1.495%及1.070%~1.130%。		

(二) 應付短期票券

	<u>103年12月31日</u>	<u>102年12月31日</u>
應付商業本票	\$330,000	\$330,000
減：應付短期票券折價	<u>36</u>	<u>53</u>
	<u>\$329,964</u>	<u>\$329,947</u>

尚未到期之應付短期票券如下：

103年12月31日

保證/承兌機構	票面金額	折價金額	帳面金額	利率區間	擔保品名稱	擔保品 帳面金額
應付商業本票						
國際票券股份有限公司	<u>\$330,000</u>	<u>\$ 36</u>	<u>\$329,964</u>	0.65%-0.67%	土地、房屋及建築物	<u>\$463,063</u>

102年12月31日

保證/承兌機構	票面金額	折價金額	帳面金額	利率區間	擔保品名稱	擔保品 帳面金額
應付商業本票						
國際票券股份有限公司	<u>\$330,000</u>	<u>\$ 53</u>	<u>\$329,947</u>	0.65%-0.80%	土地、房屋及建築物	<u>\$465,469</u>

(三) 長期借款

	<u>103年12月31日</u>	<u>102年12月31日</u>
擔保借款(附註二七)		
台灣銀行		
借款額度700,000仟元。		
合約期間自102年1月22日至105年1月22日。		
	\$ 560,000	\$ 562,000
永豐商業銀行		
借款額度1,300,000仟元。		
合約期間自102年5月9日至104年4月19日。		
	<u>730,000</u>	<u>207,000</u>
	1,290,000	769,000
減：列為一年內到期部分	<u>730,000</u>	<u>-</u>
長期借款	<u>\$ 560,000</u>	<u>\$ 769,000</u>

上述借款除永豐銀行自103年10月起修改為固定利率外，其餘借款皆為浮動利率長期借款，利率每2至3個月重設一次。本公司為購買土地及提升營運周轉資金分別於103及102年度增加長期借款。

本公司長期借款之有效利率區間如下：

	<u>103年度</u>	<u>102年度</u>
有效利率：		
變動利率借款	1.130%-1.545%	1.113%-1.260%

十六、應付票據及應付帳款

	<u>103年12月31日</u>	<u>102年12月31日</u>
<u>應付票據</u>		
因營業而發生	<u>\$ 42,636</u>	<u>\$ 46,198</u>
<u>應付帳款</u>		
因營業而發生	<u>\$ 88,229</u>	<u>\$ 98,232</u>

特許專營銷售及貿易購貨結算之平均賒賬期為30日。

十七、其他負債

	<u>103年12月31日</u>	<u>102年12月31日</u>
<u>應付費用—流動</u>		
應付薪資及獎金	\$ 22,580	\$ 23,010
應付稅捐	9,024	9,381
應付水電瓦斯	5,126	4,998
其他	<u>8,302</u>	<u>7,367</u>
	<u>\$ 45,032</u>	<u>\$ 44,756</u>
<u>其他流動負債</u>		
預收貨款	\$ 3,024	\$ 3,954
代收款	479	463
暫收款	<u>30</u>	<u>39</u>
	<u>\$ 3,533</u>	<u>\$ 4,456</u>

十八、退職後福利計畫

(一) 確定提撥計畫

本公司所適用「勞工退休金條例」之退休金制度，係屬政府管理之確定提撥退休計畫，依員工每月薪資6%提撥退休金至勞工保險局之個人專戶。

(二) 確定福利計畫

本公司所適用我國「勞動基準法」之退休金制度，係屬確定福利退休計畫。員工退休金之支付，係根據服務年資及核准員工退休當月之全薪（惟不包括各項津貼及三節獎金）計算。本公司按員工每月薪資總額2%提撥員工退休基金，交由勞工退休準備金監督委員會以該委員會名義存入台灣銀行之專戶。

本公司之計畫資產及確定福利義務現值，係由合格精算師進行精算。精算評價於衡量日之主要假設列示如下：

	衡 量 日	103年12月31日	102年12月31日
折現率		1.750%	1.750%
計畫資產之預期報酬率		2.000%	2.000%
薪資預期增加率		2.000%	2.000%

有關確定福利計畫所認列之損益金額列示如下：

	103年度	102年度
當期服務成本	\$ 977	\$ 1,218
利息成本	919	754
計畫資產預期報酬	(252)	(305)
前期服務成本	<u>23</u>	<u>22</u>
	<u>\$ 1,667</u>	<u>\$ 1,689</u>

103及102年度相關退休金費用1,667仟元、1,689及仟元係列入管理費用。

於103及102年度，本公司分別認列3,544仟元及562仟元精算損失於其他綜合損益。截至103及102年12月31日止，精算損失認列於其他綜合損益之累積金額分別為8,999仟元及5,455仟元。

本公司因確定福利計畫所產生之義務列入合併資產負債表之金額列示如下：

	103年12月31日	102年12月31日
已提撥確定福利義務之現值	\$ 56,227	\$ 52,525
計畫資產之公允價值	(<u>11,493</u>)	(<u>12,154</u>)
提撥短絀	44,734	40,371
未認列前期服務成本	(<u>225</u>)	(<u>248</u>)
應計退休金負債	<u>\$ 44,509</u>	<u>\$ 40,123</u>

確定福利義務現值之變動列示如下：

	103年度	102年度
年初確定福利義務	\$ 52,525	\$ 54,836
當期服務成本	977	1,218
利息成本	919	754
精算損失	3,605	442
福利支付數	(<u>1,799</u>)	(<u>4,725</u>)
年底確定福利義務	<u>\$ 56,227</u>	<u>\$ 52,525</u>

計畫資產現值之變動列示如下：

	103年度	102年度
年初計畫資產公允價值	\$ 12,154	\$ 15,846
計畫資產預期報酬	252	305
精算利益(損失)	61	(120)
計畫參與者提撥數	825	848
福利支付數	(<u>1,799</u>)	(<u>4,725</u>)
年底計畫資產公允價值	<u>\$ 11,493</u>	<u>\$ 12,154</u>

於103及102年度，計畫資產實際報酬分別為313仟元及185仟元。

計畫資產之主要類別於資產負債表日公允價值之百分比列示如下：

	103年12月31日	102年12月31日
現金	18.82	22.17
短期票券	2.50	4.34
政府貸款	1.04	-
債券	11.53	9.83
固定收益類	14.68	19.11
權益證券	48.46	43.64
其他	2.97	0.91
	<u>100.00</u>	<u>100.00</u>

整體資產預期報酬率係根據歷史報酬趨勢以及精算師對於相關義務存續期間內，該資產所處市場之預測，並參考勞工退休基金監理會對勞工退休基金之運用情形，於考量最低收益不低於當地銀行 2 年定期存款利率之收益之影響所作之估計。

本公司選擇以轉換至 IFRSs 日起各個會計期間推延決定之金額，揭露經驗調整之歷史資訊：

	103年12月31日	102年12月31日
確定福利義務現值	\$ 56,227	\$ 52,525
計畫資產公允價值	\$ 11,493	\$ 12,154
提撥短絀	\$ 44,734	\$ 40,371
計畫負債之經驗調整	\$ 1,543	\$ 1,962
計畫資產之經驗調整	\$ 61	(\$ 120)

本公司預期於 103 及 102 年度以後 1 年內對確定福利計畫提撥分別為 846 仟元及 849 仟元。

十九、權益

(一) 普通股股本

	103年12月31日	102年12月31日
額定及已發行股數(仟股)	<u>208,725</u>	<u>208,725</u>
額定及已發行股本	<u>\$ 2,087,250</u>	<u>\$ 2,087,250</u>

已發行之普通股每股面額為 10 元，每股享有一表決權及收取股利之權利。

(二) 資本公積

	103年12月31日	102年12月31日
股票發行溢價	\$ 71,028	\$ 71,028
庫藏股票交易	<u>371,840</u>	<u>347,614</u>
	<u>\$442,868</u>	<u>\$418,642</u>

資本公積中屬超過票面金額發行股票之溢額(包括以超過面額發行普通股及庫藏股票交易等)及受領贈與之部分得用以彌補虧損，亦得於公司無虧損時，用以發放現金股利或撥充股本，惟撥充股本時每年以實收股本之一定比率為限。

因採用權益法之投資產生之資本公積，不得作為任何用途。

(三) 保留盈餘及股利政策

本公司章程之盈餘分配及股利政策如下：年度決算如有盈餘，於提繳稅款，彌補以往年度虧損後應先提 10% 為法定盈餘公積，並依法

提列或迴轉特別盈餘公積，連同上年度累積未分配盈餘，作為可供分配之盈餘，由董事會擬具分配議案，提請股東會決議分配之。但前項分配案，需包含提撥員工紅利 0.5% 以上，最多不超過 2%。

本公司為傳統百貨產業，業績變動不大，預期將呈微幅成長之趨勢，為考量公司未來長期發展計劃，以爭取股東權益最大化為目標，股利發放以穩定為原則，且以配發現金股利為主，惟得視本公司當年度營運獲利及資金之狀況，並考量次年度資本預算規劃，以決定適當之股利政策，其中現金股利不得低於現金股利及股票股利合計數之 10%。

103 及 102 年度應付員工紅利估列金額分別為 1,499 仟元及 1,522 仟元；應付董監酬勞估列金額分別為 2,248 仟元及 4,566 仟元。前述員工紅利及董監酬勞係依據公司章程之規定及過去經驗以可能發放之金額為基礎估列。年度終了後，本個體財務報告通過發布日前經董事會決議之發放金額有重大變動時，該變動調整原提列年度費用，本個體財務報告通過發布日後若金額仍有變動，則依會計估計變動處理，於次一年度調整入帳。如股東會決議採股票發放員工紅利，股票紅利股數按決議分紅之金額除以股票公平價值決定。就計算股票紅利股數而言，股票公允價值係指股東會決議日前一日之收盤價（考量除權除息之影響後）。

本公司依金管證發字第 1010012865 號函、金管證發字第 1010047490 號函及「採用國際財務報導準則 (IFRSs) 後，提列特別盈餘公積之適用疑義問答」規定提列及迴轉特別盈餘公積。嗣後其他股東權益減項餘額有迴轉時，得就迴轉部分分派盈餘。

法定盈餘公積應提撥至其餘額達公司實收股本總額時為止。法定盈餘公積得用以彌補虧損。公司無虧損時，法定盈餘公積超過實收股本總額 25% 之部分除得撥充股本外，尚得以現金分配。

分配未分配盈餘時，除屬非中華民國境內居住者之股東外，其餘股東可獲配按股利分配日之稅額扣抵比率計算之股東可扣抵稅額。

本公司分別於 103 年 6 月 4 日及 102 年 6 月 4 日舉行股東常會，決議通過 102 及 101 年度盈餘分配案、員工紅利及董監酬勞如下：

	盈餘分配案		每股股利 (元)	
	102年度	101年度	102年度	101年度
法定盈餘公積	\$ 9,992	\$ 12,587		
現金股利	146,108	208,725	\$ 0.70	\$ 1.00
	102年度		101年度	
	現金紅利	股票紅利	現金紅利	股票紅利
員工紅利	\$ 1,522	\$ -	\$ 2,174	\$ -
董監事酬勞	4,566	-	6,523	-

101 年度之盈餘分配案、員工紅利及董監酬勞係按本公司依據修訂前證券發行人財務報告編製準則及中華民國一般公認會計原則所編製之 101 年度財務報表並參考本公司依據個體財務報告會計準則所編製之 101 年 12 月 31 日資產負債表作為盈餘分配案之基礎。

103 及 102 年度股東會決議配發之員工紅利及董監酬勞，與 102 及 101 年度財務報表估列情形並無差異，其中員工紅利均為現金紅利。

本公司 104 年 3 月 12 日董事會擬議 103 年度盈餘分配案及每股股利如下：

	盈餘分配案	每股股利(元)
法定盈餘公積	\$ 17,051	\$ -
現金股利	146,108	0.7

有關 103 年度之盈餘分配案、員工分紅及董監酬勞尚待預計於 104 年 6 月 3 日召開之股東會決議。

有關本公司董事會通過擬議及股東會決議之員工紅利及董監酬勞資訊，請至台灣證券交易所「公開資訊觀測站」查詢。

(四) 依金管證發字第 1010012865 號令應提列之特別盈餘公積

本公司帳列未實現重估增值轉入保留盈餘之金額為 372,185 仟元，已依金管證發字第 1010012865 號令予以提列相同數額之特別盈餘公積並於 102 年度轉列，該資本公積得於相關不動產處分或重分類時迴轉。

(五) 其他權益項目

備供出售金融資產未實現損益

	103年度	102年度
年初餘額	\$ 19,267	\$ 18,476
備供出售金融資產未實現損益	3,520	1,721
採用權益法之子公司及關聯企業之備供出售金融資產未實現損益之份額	498	(930)
年底餘額	<u>\$ 23,285</u>	<u>\$ 19,267</u>

(六) 庫藏股票

單位：仟股

收回原因	年初股數	本年度增加	本年度減少	年底股數
<u>103年度</u>				
子公司持有本公司股票自投資轉列庫藏股票	<u>33,749</u>	<u>-</u>	<u>223</u>	<u>33,526</u>

102年度

子公司持有本公司股票自投資轉列庫藏股票	<u>33,749</u>	<u>-</u>	<u>-</u>	<u>33,749</u>
---------------------	---------------	----------	----------	---------------

子公司於資產負債表日持有本公司股票，相關資訊如下：

子公司名稱	持有股數 (仟股)	原始取得成本	市價及 帳面價值
<u>103年12月31日</u>			
冠銓投資股份有限公司	8,750	\$ 337,066	\$ 339,500
嘉峰投資股份有限公司	8,767	337,787	340,160
崧源投資股份有限公司	7,389	284,430	286,693
舜泰投資股份有限公司	8,620	332,117	334,456
		<u>\$ 1,291,400</u>	<u>\$ 1,300,809</u>

子 公 司 名 稱	持 有 股 數 (仟 股)	原 始 取 得 成 本	市 價 及 帳 面 價 值
<u>102年12月31日</u>			
冠鈺投資股份有限公司	8,750	\$ 337,066	\$ 336,875
嘉峰投資股份有限公司	8,767	337,787	337,530
崧源投資股份有限公司	7,482	288,010	288,057
舜泰投資股份有限公司	8,750	337,125	336,875
		<u>\$ 1,299,988</u>	<u>\$ 1,299,337</u>

本公司持有之庫藏股票，依證券交易法規定不得質押，亦不得享有股利之分派及表決權等權利。子公司持有本公司股票視同庫藏股票處理，除不得參與本公司之現金增資及無表決權外，其餘與一般股東權利相同。

二十、收 入

(一) 銷貨收入

	103年度	102年度
商品銷售收入	\$279,880	\$273,917
專櫃抽成收入	<u>236,913</u>	<u>249,090</u>
	<u>\$516,793</u>	<u>\$523,007</u>

專櫃抽成收入分析如下：

	103年度	102年度
專櫃銷貨收入總額	<u>\$1,314,168</u>	<u>\$1,351,525</u>
專櫃抽成收入	<u>\$ 236,913</u>	<u>\$ 249,090</u>

(二) 租賃收入

	103年度	102年度
租賃收入		
—投資性不動產	\$185,724	\$176,343
—賣場分租收入	16,602	16,613
—或有租金收入	<u>5,244</u>	<u>4,238</u>
	<u>\$207,570</u>	<u>\$197,194</u>

營業租賃係出租本公司所擁有之投資性不動產及百貨賣場（帳列固定資產），租賃期間分別為2至15年及6至7年。承租人於租賃期間結束時，對該不動產不具有優惠承購權。

截至103年及102年12月31日止，本公司因營業租賃合約所收取之保證金分別為42,000仟元及40,453仟元。

本公司之部分不動產出租合約包含或有租金條款，約定承租人應按其每月銷售收入之特定百分比給付或有租金。

二一、稅前淨利

稅前淨利係包含以下項目：

(一) 其他收入

	103年度	102年度
利息收入		
銀行存款	\$ 212	\$ 79
股利收入（附註八）	6,527	3,566
其 他	<u>10,513</u>	<u>8,294</u>
	<u>\$ 17,252</u>	<u>\$ 11,939</u>

(二) 其他利益及損失

	103年度	102年度
處分不動產、廠房及設備(損)		
益	(\$ 22)	(\$ 15)
淨外幣兌換(損)益	2,143	123
持有供交易之金融資產利益	1,515	626
處分備供出售金融資產利益	531	-
備供出售金融資產減損損失	-	(2,500)
以成本衡量之金融資產減資		
退回股款	395	-
什項支出	(1,666)	(1,175)
	<u>\$ 2,896</u>	<u>(\$ 2,941)</u>

持有供交易金融資產淨損益包括(A)公允價值變動之損益於103及102年度分別為利益354仟元及損失1,426仟元，及(B)處分利益於103及102年度分別為1,161仟元及2,052仟元(參閱附註七)。

(三) 財務成本

	103年度	102年度
銀行借款利息	<u>\$ 19,434</u>	<u>\$ 14,882</u>
利息資本化相關資訊如下：		
	103年度	102年度
利息資本化金額	\$ 1,395	\$ -
利息資本化利率	0.72%-1.55%	-

上述利息資本化全數帳列存貨。

(四) 折舊及攤銷

	103年度	102年度
不動產、廠房及設備	\$ 32,332	\$ 29,126
投資性不動產	<u>6,314</u>	<u>6,521</u>
合計	<u>\$ 38,646</u>	<u>\$ 35,647</u>
折舊費用依功能別彙總		
營業成本	\$ 6,314	\$ 6,521
營業費用	<u>32,332</u>	<u>29,126</u>
	<u>\$ 38,646</u>	<u>\$ 35,647</u>

(五) 員工福利費用

	103年度	102年度
退職後福利(附註十八)		
確定提撥計畫	\$ 3,149	\$ 3,088
確定福利計畫	<u>1,667</u>	<u>1,689</u>
小計	4,816	4,777
其他員工福利	<u>97,568</u>	<u>93,448</u>
合計	<u>\$102,384</u>	<u>\$ 98,225</u>
依功能別彙總		
營業費用	<u>\$102,384</u>	<u>\$ 98,225</u>

截至103年及102年12月31日止，本公司員工人數分別為177人及178人。

二二、所得稅

(一) 認列於損益之所得稅

所得稅費用之主要組成項目如下：

	103年度	102年度
當期所得稅		
當期產生者	\$ 29,531	\$ 28,675
遞延所得稅		
當期產生者	(167)	(377)
其他	176	81
	<u>9</u>	<u>(296)</u>
認列於損益之所得稅費用	<u>\$ 29,540</u>	<u>\$ 28,379</u>

會計所得與所得稅費用之調節如下：

	103年度	102年度
稅前淨利	<u>\$200,054</u>	<u>\$128,296</u>
稅前淨利按法定稅率計算之 所得稅費用 (17%)	\$ 34,009	\$ 21,810
調節項目之所得稅影響數		
決定課稅所得時不可減 除之費損	1,077	7,367
免稅所得	(5,718)	(879)
以前年度之當期所得稅費用 於本期之調整	176	81
其他	<u>(4)</u>	<u>-</u>
認列於損益之所得稅費用	<u>\$ 29,540</u>	<u>\$ 28,379</u>

本公司所適用之稅率為 17%。

由於 104 年度股東會盈餘分配情形尚具不確定，故 103 年度未分配盈餘加徵 10% 所得稅之潛在所得稅後果尚無法可靠決定。

(二) 認列於其他綜合損益之所得稅

	103年度	102年度
遞延所得稅		
當年度產生者		
— 確定福利之精算損益	<u>\$ 603</u>	<u>\$ 95</u>

(三) 遞延所得稅資產與負債

遞延所得稅資產及負債之變動如下：

103 年度

遞延所得稅資產	年初餘額	認列於損益	認列於其他 綜合損益	年底餘額
暫時性差異				
以成本法衡量之金融資 產減損損失	\$ 10,166	\$ -	\$ -	\$ 10,166
確定福利退休計畫	4,052	-	603	4,655
其他	299	<u>(377)</u>	<u>-</u>	<u>(78)</u>
	<u>\$ 14,517</u>	<u>(\$ 377)</u>	<u>\$ 603</u>	<u>\$ 14,743</u>

遞延所得稅資產	年初餘額	認列於損益	認列於其他	
			綜合損益	年底餘額
遞延所得稅負債				
暫時性差異				
土地增值稅準備	\$ 213,961	\$ -	\$ -	\$ 213,961
免租期調整	4,885	(544)	-	4,341
	<u>\$ 218,846</u>	<u>(\$ 544)</u>	<u>\$ -</u>	<u>\$ 218,302</u>

102 年度

遞延所得稅資產	年初餘額	認列於損益	認列於其他	
			綜合損益	年底餘額
遞延所得稅負債				
暫時性差異				
以成本法衡量之金融資產減損損失	\$ 10,166	\$ -	\$ -	\$ 10,166
確定福利退休計畫	3,957	-	95	4,052
其他	337	(38)	-	299
	<u>\$ 14,460</u>	<u>(\$ 38)</u>	<u>\$ 95</u>	<u>\$ 14,517</u>
遞延所得稅負債				
暫時性差異				
土地增值稅準備	\$ 213,961	\$ -	\$ -	\$ 213,961
免租期調整	5,300	(415)	-	4,885
	<u>\$ 219,261</u>	<u>(\$ 415)</u>	<u>\$ -</u>	<u>\$ 218,846</u>

(四) 兩稅合一相關資訊

	103年12月31日	102年12月31日
未分配盈餘		
86 年度以前未分配盈餘	\$ 19,307	\$ 19,307
87 年度以後未分配盈餘	202,479	191,006
	<u>\$ 221,786</u>	<u>\$ 210,313</u>

股東可扣抵稅額帳戶餘額

本公司	\$ 33,687	\$ 48,797
-----	-----------	-----------

	103年度(預計)	102年度(實際)
稅額扣抵比率		
本公司	16.40%	32.34%

依所得稅法規定，本公司分配屬於 87 年度（含）以後之盈餘時，本國股東可按股利分配日之稅額扣抵比率計算可獲配之股東可扣抵稅額。由於實際分配予股東之可扣抵稅額，應以股利分配日之股東可扣抵稅額帳戶餘額為準，因此本公司預計 103 年度盈餘分配之稅額扣抵比率可能與將來實際分配予股東時所適用之稅額扣抵比率有所差異。

依台財稅字第 10204562810 號規定，首次採用 IFRSs 之當年度計算稅額扣抵比率時，其帳載累積未分配盈餘應包含因首次採用個體財務報告會計準則產生之保留盈餘淨增加數或淨減少數。

(五) 所得稅核定情形

本公司截至 102 年度之申報案件，業經稅捐稽徵機關核定。

二三、每股盈餘

	103年度	102年度
基本每股盈餘	<u>\$ 0.97</u>	<u>\$ 0.57</u>
稀釋每股盈餘	<u>\$ 0.97</u>	<u>\$ 0.57</u>
用以計算每股盈餘之盈餘及普通股加權平均股數如下：		
<u>本年度淨利</u>		
歸屬於本公司業主之淨利	<u>\$170,514</u>	<u>\$ 99,917</u>
<u>股數</u>		單位：仟股
	103年度	102年度
用以計算基本每股盈餘之普通股加權平均股數	175,060	174,976
具稀釋作用潛在普通股之影響：		
員工分紅	<u>59</u>	<u>72</u>
用以計算稀釋每股盈餘之普通股加權平均股數	<u>175,119</u>	<u>175,048</u>

若本公司得選擇以股票或現金發放員工分紅，則計算稀釋每股盈餘時，假設員工分紅將採發放股票方式，並於該潛在普通股具有稀釋作用時計入加權平均流通在外股數，以計算稀釋每股盈餘。於次年度股東會決議員工分紅發放股數前計算稀釋每股盈餘時，亦繼續考量該等潛在普通股之稀釋作用。

二四、資本風險管理

本公司進行資本管理以確保集團內各企業能夠於繼續經營之前提下，藉由將債務及權益餘額最適化，以使股東報酬極大化。本公司之整體策略於過往年度維持不變。

本公司資本結構係由本公司之淨債務（即借款減除現金及約當現金）及權益（即股本、資本公積、保留盈餘及其他權益項目）組成。

本公司不須遵守其他外部資本規定。

本公司主要管理階層定期重新檢視集團資本結構，其檢視內容包括考量各類資本之成本及相關風險。本公司依據主要管理階層之建議，將藉由支付股利及舉借新債或償付舊債等方式平衡其整體資本結構。

二五、金融工具

(一) 公允價值之資訊

1. 非按公允價值衡量之金融工具

本公司管理階層認為非按公允價值衡量之金融資產及金融負債之帳面金額趨近其公允價值。

2. 認列於個體資產負債表之公允價值衡量

本公司以公允價值衡量之金融資產及金融負債，其衡量方式係照公允價值可觀察之程度分為第一至三級：

(1) 第一級公允價值衡量係指活絡市場相同資產或負債之公開報價（未經調整）。

- (2) 第二級公允價值衡量係指除第一級之公開報價外，以屬於該資產或負債直接（亦即價格）或間接（亦即由價格推導而得）可觀察之輸入值推導公允價值。
- (3) 第三級公允價值衡量係指評價技術係非以可觀察市場資料為基礎之資產或負債之輸入值（不可觀察之輸入值）推導公允價值。

103年12月31日

	第 一 級	第 二 級	第 三 級	合 計
透過損益按公允價值衡量之金融資產				
基金受益憑證	\$ 174,555	\$ -	\$ -	\$ 174,555
備供出售金融資產				
國內上市（櫃）有價證券				
- 權益投資	\$ 20,483	\$ -	\$ -	\$ 20,483

102年12月31日

	第 一 級	第 二 級	第 三 級	合 計
透過損益按公允價值衡量之金融資產				
基金受益憑證	\$ 252,899	\$ -	\$ -	\$ 252,899
備供出售金融資產				
國內上市（櫃）有價證券				
- 權益投資	\$ 17,589	\$ -	\$ -	\$ 17,589

103及102年度無第一級與第二級公允價值衡量間移轉之情形。

3. 衡量公允價值所採用之評價技術及假設
 金融資產之公允價值係依下列方式決定：
- (1) 具標準條款與條件並於活絡市場交易之金融工具公允價值係參照市場報價決定。
- (2) 上述以外之其他金融工具之公允價值係依現金流量折現分析之一般公認定價模式決定。

(二) 金融工具之種類

	<u>103年12月31日</u>	<u>102年12月31日</u>
<u>金融資產</u>		
透過損益按公允價值衡量		
- 持有供交易	\$ 174,555	\$ 252,899
放款及應收款	101,986	97,560
備供出售金融資產（註1）	482,340	524,685
<u>金融負債</u>		
以攤銷後成本衡量	2,269,412	1,899,413

註1：餘額係包含分類為持有供交易之以成本衡量金融資產餘額。

(三) 財務風險管理目的與政策

本公司主要金融工具包括權益及債務投資、應收帳款、應付帳款及借款。本公司之財務管理部門係為各業務單位提供服務，統籌協調進入國內與國際金融市場操作，藉由依照風險程度與廣度分析暴險之

內部風險報告監督及管理本公司營運有關之財務風險。該等風險包括市場風險（包含匯率風險、利率風險及其他價格風險）、信用風險及流動性風險。

1. 市場風險

(1) 匯率風險

本公司於資產負債表日持有非功能性貨幣計價之金融資產資訊請參閱附註二八。由於受匯率變動之影響不大，故無呈列敏感性分析。

(2) 利率風險

因本公司內之個體同時以固定及浮動利率借入資金，因而產生利率暴險。

本公司於資產負債表日受利率暴險之金融資產及金融負債帳面金額如下：

	103年12月31日	102年12月31日
具公允價值利率風險		
—金融資產	\$ 31,650	\$ 17,243
—金融負債	1,489,964	959,947
具現金流量利率風險		
—金融資產	56,449	52,744
—金融負債	625,000	769,000

本公司因持有固定利率銀行存款及借款而產生公允價值利率風險之暴險，惟借款期間不長、借款利率較低，故管理階層評估受利率變動之相關暴險影響不大。

本公司因持有變動利率質押銀行定期存款、銀行存款及借款而面臨現金流量利率風險之暴險。

敏感度分析

下列敏感度分析係變動利率銀行借款於資產負債表日之利率暴險而決定。管理階層認為變動利率質押銀行定期存款及銀行存款相關之現金流量利率風險並不重大。對於浮動利率銀行借款，其分析方式係假設資產負債表日流通在外之負債金額於整期間皆流通在外。本公司內部向主要管理階層報告利率時所使用之變動率為利率增加或減少 0.25%，此亦代表管理階層對利率之合理可能變動範圍之評估。

若利率增加／減少 0.25%，在所有其他變數維持不變之情況下，本公司 103 及 102 年度之稅前淨利將分別減少／增加 1,563 仟元及 1,922 仟元，主因為本公司承受變動利率銀行借款之利率風險之暴險。

本公司於本年度對利率之敏感度下降，主因為變動利率債務工具減少。

(3) 其他價格風險

本公司因國內外上市櫃權益證券投資而產生權益價格暴險。本公司並未積極交易該等投資。本公司權益價格風險主要集中於大中華地區之權益工具。

敏感度分析

下列敏感度分析係依資產負債表日之權益價格暴險進行。

若權益價格上漲／下跌 10%，103 及 102 年度其他綜合損益將因備供出售金融資產公允價值之變動增加／減少 2,048 仟元及 1,759 仟元。

本公司對備供出售投資及持有供交易投資之敏感度相較於前一年度並無重大變動。

2. 信用風險

信用風險係指交易對方拖欠合約義務而造成本公司財務損失之風險。截至資產負債表日，本公司可能因交易對方未履行義務造成財務損失之最大信用風險暴險主要係個體資產負債表所認列之金融資產帳面金額。

本公司採行之政策係僅與信譽卓著之對象進行交易，並於必要情形下取得適當之存入保證金以減輕因拖欠所產生財務損失之風險。本公司之財務管理部門認為，信用風險已大幅降低。

另因流動資金之存放對象係國際信用評等機構給予高信用評等之銀行，故該信用風險係屬有限。

3. 流動性風險

本公司係透過管理及維持足夠部位之現金及約當現金以支應集團營運並減輕現金流量波動之影響。本公司管理階層監督銀行融資額度使用狀況並確保借款合同條款之遵循。

非衍生金融負債剩餘合約到期分析係本公司最早可能被要求還款之日期，按金融負債未折現現金流量（包含本金及估計利息）編製，其包括利息及本金之現金流量。

本公司可被要求立即還款之銀行借款，係列於下表中最早之期間內，不考慮銀行立即執行該權利之機率；其他非衍生金融負債到期分析係依照約定之還款日編製。

以浮動利率支付之利息現金流量，其未折現之利息金額係依據資產負債表日殖利率曲線推導而得。

103 年 12 月 31 日

	要求即付或 短於 1 個月	1 至 3 個月	3 個月至 1 年	1 至 5 年
<u>非衍生金融負債</u>				
無附息負債	\$ 154,448	\$ -	\$ -	\$ -
浮動利率工具	65,000	-	9,173	560,000
固定利率工具	<u>379,964</u>	<u>-</u>	<u>1,110,000</u>	<u>-</u>
	<u>\$ 599,412</u>	<u>\$ -</u>	<u>\$ 1,119,173</u>	<u>\$ 560,000</u>

102 年 12 月 31 日

	要求即付或 短於 1 個月	1 至 3 個月	3 個月至 1 年	1 至 5 年
<u>非衍生金融負債</u>				
無附息負債	\$ 170,466	\$ -	\$ -	\$ -
浮動利率工具	-	-	16,355	769,000
固定利率工具	<u>959,947</u>	<u>-</u>	<u>-</u>	<u>-</u>
	<u>\$ 1,130,413</u>	<u>\$ -</u>	<u>\$ 16,355</u>	<u>\$ 769,000</u>

銀行借款對本公司而言係為一項重要流動性來源。截至 103 年及 102 年 12 月 31 日止，本公司未動用之銀行融資額度分別為 1,730,000 仟元及 2,116,000 仟元。

二六、關係人交易

(一) 其他關係人交易

1. 本公司之冠銓投資、嘉峰投資、崧源投資及舜泰投資四家子公司於103年6月之董事會決議分配102年度現金股利合計31,822仟元。
2. 本公司之冠銓投資、嘉峰投資、崧源投資及舜泰投資四家子公司於102年6月之董事會決議分配101年度現金股利合計30,950仟元。
3. 本公司分別於101年10月及102年8月與德宏建設及麗優國際簽訂房屋租賃契約，作為部分辦公室使用，德宏建設並於103年9月更新租金為50仟元。德宏建設於1至8月及9至12月之每月租金收入分別為42仟元及50仟元，麗優國際每月租金為40仟元。

(二) 主要管理階層薪酬

本公司對董事、監察人及主要管理階層之獎酬如下：

	103年度	102年度
短期員工福利	\$ 15,214	\$ 19,460
退職後福利	203	185
	<u>\$ 15,417</u>	<u>\$ 19,645</u>

董事及其他主要管理階層之薪酬係由薪酬委員會依照個人績效及市場趨勢決定。

二七、質抵押之資產

本公司申請銀行借款額度而提供不動產、廠房及設備與投資性不動產為擔保品，茲將質抵押之資產彙總如下：

	103年12月31日	102年12月31日
不動產、廠房及設備		
—土地	\$ 835,520	\$ 835,520
—房屋及建築物	500,467	514,120
投資性不動產	790,483	794,678
	<u>\$ 2,126,470</u>	<u>\$ 2,144,318</u>

二八、外幣金融資產及負債之匯率資訊

本公司具重大影響之外幣金融資產及負債資訊如下：

103年12月31日

金 融 資 產	外 幣 匯 率	帳 面 金 額	
<u>貨幣性項目</u>			
美 元	\$ 1,443	31.650	<u>\$ 45,665</u>
<u>非貨幣性項目</u>			
美 元	240	31.650	\$ 7,597
人 民 幣	513	5.092	2,609
南 非 幣	668	2.740	1,831
			<u>\$ 12,037</u>

102年12月31日

金 融 資 產	外 幣 匯 率	帳 面 金 額	
<u>貨幣性項目</u>			
美 元	\$ 589	29.805	<u>\$ 17,569</u>
<u>非貨幣性項目</u>			
美 元	143	29.805	\$ 4,260
人 民 幣	500	4.919	<u>2,460</u>
			<u>\$ 6,720</u>

二九、附註揭露事項

除下列所述附表一至附表二外，並無其他重大交易事項、轉投資事業及大陸投資資訊應揭露事項。

- (一) 期末持有有價證券情形。(附表一)
- (二) 被投資公司資訊。(附表二)

統領百貨股份有限公司
 期末持有有價證券情形
 民國 103 年 12 月 31 日

單位：新台幣仟元

附表一

持有之公司	有價證券名稱	與有價證券發行人之關係	帳列	科目	期			備註
					股數 / 單位數	帳面金額	持股比例	
統領百貨股份有限公司	普通股股票							
	德宏建設股份有限公司	子公司	採權益法之長期股權投資	採權益法之長期股權投資	60,000,000	\$ 607,682	100.0	(註一)
	忠孝實業股份有限公司	採權益法之被投資公司	採權益法之長期股權投資	採權益法之長期股權投資	3,776,000	132,734	20.0	(註一)
	崧源投資股份有限公司	子公司	採權益法之長期股權投資	採權益法之長期股權投資	35,000,000	81,573	100.0	(註一)
	農傳國際股份有限公司	子公司	採權益法之長期股權投資	採權益法之長期股權投資	10,000,000	50,359	100.0	(註一)
	舜泰投資股份有限公司	子公司	採權益法之長期股權投資	採權益法之長期股權投資	35,000,000	33,239	100.0	(註一)
	冠銓投資股份有限公司	子公司	採權益法之長期股權投資	採權益法之長期股權投資	35,000,000	28,056	100.0	(註一)
	嘉峰投資股份有限公司	子公司	採權益法之長期股權投資	採權益法之長期股權投資	35,000,000	27,480	100.0	(註一)
	普訊柒創業投資股份有限公司	-	以成本衡量之金融資產—非流動	以成本衡量之金融資產—非流動	10,000,000	100,000	5.3	(註二)
	普訊捌創業投資股份有限公司	-	以成本衡量之金融資產—非流動	以成本衡量之金融資產—非流動	10,000,000	100,000	6.7	(註二)
	普訊創業投資股份有限公司	-	以成本衡量之金融資產—非流動	以成本衡量之金融資產—非流動	4,674,080	93,273	3.0	(註二)
	普訊伍創業投資股份有限公司	-	以成本衡量之金融資產—非流動	以成本衡量之金融資產—非流動	7,500,000	75,000	4.2	(註二)
	Wholesome Biopharm Pty Ltd.	-	以成本衡量之金融資產—非流動	以成本衡量之金融資產—非流動	10,000,000	29,630	12.1	(註二)
	Fortune Technology Fund II Ltd.	-	以成本衡量之金融資產—非流動	以成本衡量之金融資產—非流動	775,097	17,387	13.5	(註二)
	富裕創業投資股份有限公司	-	以成本衡量之金融資產—非流動	以成本衡量之金融資產—非流動	2,222,222	13,723	14.8	(註二)
	台灣高速鐵路股份有限公司	-	以成本衡量之金融資產—非流動	以成本衡量之金融資產—非流動	2,500,000	9,500	-	(註二)
	聯訊創業投資股份有限公司	-	以成本衡量之金融資產—非流動	以成本衡量之金融資產—非流動	935,000	8,050	1.7	(註二)
CDIB Biotech USA Investment Co., Ltd.	-	以成本衡量之金融資產—非流動	以成本衡量之金融資產—非流動	1,200,000	6,433	19.6	(註二)	
友富投資股份有限公司	-	以成本衡量之金融資產—非流動	以成本衡量之金融資產—非流動	6,768,000	4,480	10.0	(註二)	

(接次頁)

(承前頁)

持有之公司	有價證券名稱	債券及名稱	與發行人之關係	帳列科目	期			末		備註
					股數 / 單位數	帳面金額	持股比例	市價(或股權淨值)	(註三)	
		Budworth Investment Limited	-	以成本衡量之金融資產—非流動	258,657	\$ 4,065	1.7	\$ 5,896	(註二)	
		Fortune Venture Management S.E.A. Ltd	-	以成本衡量之金融資產—非流動	11,685	303	6.4	407	(註二)	
		特別股票 Plyto Ceutica Inc.	-	以成本衡量之金融資產—非流動	20,000	13	-	-		
		國內受益憑證	-	公平價值變動列入損益之金融資產—流動	2,376,100.14	29,227	-	29,227		
		德盛安聯台灣貨幣市場基金	-	公平價值變動列入損益之金融資產—流動	1,908,153.97	23,482	-	23,482		
		兆豐國際寶鑽貨幣市場基金	-	公平價值變動列入損益之金融資產—流動	1,764,681.09	20,043	-	20,043		
		華頓平安貨幣市場基金	-	公平價值變動列入損益之金融資產—流動	1,505,615.96	20,003	-	20,003		
		台新 1699 貨幣市場基金	-	公平價值變動列入損益之金融資產—流動	1,260,626.80	18,329	-	18,329		
		日盛貨幣市場基金	-	公平價值變動列入損益之金融資產—流動	924,513.50	10,008	-	10,008		
		中國信託華盈貨幣市場基金	-	公平價值變動列入損益之金融資產—流動	624,305.64	10,006	-	10,006		
		野村貨幣市場基金	-	公平價值變動列入損益之金融資產—流動	631,133.80	10,003	-	10,003		
		群益安穩貨幣市場基金	-	公平價值變動列入損益之金融資產—流動	986,465.69	10,001	-	10,001		
		富蘭克林華美貨幣市場基金	-	公平價值變動列入損益之金融資產—流動	500,000.00	5,026	-	5,026		
		康和多空成長長期貨基金	-	公平價值變動列入損益之金融資產—流動	201,493.70	3,000	-	3,000		
		元大寶來萬泰貨幣市場基金	-	公平價值變動列入損益之金融資產—流動	50,000.00	2,610	-	2,610		
		復華新興人民幣債券基金 A 不配息	-	公平價值變動列入損益之金融資產—流動	60,470.50	1,799	-	1,799		
		復華南非幣短期收益基金 A 不配息	-	公平價值變動列入損益之金融資產—流動	60,260.90	1,590	-	1,590		
		復華南非幣短期收益基金 B 配息	-	公平價值變動列入損益之金融資產—流動						

(接次頁)

(承前頁)

持有之公司	有價證券名稱	與發行人之關係	帳列科目	期			末		備註
				股數 / 單位數	帳面金額	持股比例	市價(或股權淨值)	(註三)	
冠鈺投資股份有限公司	國外受益憑證	—	公平價值變動列入損益之金融資產—流動	137,564.10	\$ 4,458	-	\$ 4,458		
	新加坡大華新興市場(配息)	—	公平價值變動列入損益之金融資產—流動	9,259.26	3,139	-	3,139		
	鋒裕策略收益基金 A2 美元	—	公平價值變動列入損益之金融資產—流動	7,000.00	1,831	-	1,831		
	國際復興開發銀行金融債券(III)	—	公平價值變動列入損益之金融資產—流動	90,905	12,818	-	12,818	(註五)	
	國內普通股股票	—	備供出售金融資產—流動	87,025	1,819	-	1,819		
	台灣積體電路製造股份有限公司	—	備供出售金融資產—流動	24,016	1,681	-	1,681		
	坡維西交通工業股份有限公司	—	備供出售金融資產—流動	57,000	912	-	912		
	長華電材股份有限公司	—	備供出售金融資產—流動	42,000	886	-	886		
	智邦科技股份有限公司	—	備供出售金融資產—流動	40,000	822	-	822		
	華豐橡膠工業股份有限公司	—	備供出售金融資產—流動	24,200	536	-	536		
	中國信託金融控股股份有限公司	—	備供出售金融資產—流動	35,801	528	-	528		
	長榮航空股份有限公司	—	備供出售金融資產—流動	19,836	241	-	241		
	聯華電子股份有限公司	—	備供出售金融資產—流動	7,700	240	-	240		
冠鈺投資股份有限公司	統領百貨股份有限公司	母公司	備供出售金融資產—非流動	8,750,000	339,500	4.2	339,500	(註四)	
嘉峰投資股份有限公司	聯華電子股份有限公司	—	備供出售金融資產—流動	11,851	175	-	175		
	受益憑證	—	公平價值變動列入損益之金融資產—流動	199,600.70	2,456	-	2,456		
	兆豐國際實績貨幣市場基金	—	公平價值變動列入損益之金融資產—流動	8,767,000	340,160	4.2	340,160	(註四)	
	普通股票	—	備供出售金融資產—非流動	13,219	195	-	195		
	統領百貨股份有限公司	—	備供出售金融資產—流動	203,897.45	2,509	-	2,509		
	聯華電子股份有限公司	—	備供出售金融資產—流動	154,484.62	2,053	-	2,053		
嘉峰投資股份有限公司	受益憑證	—	公平價值變動列入損益之金融資產—流動	154,484.62	2,053	-	2,053		
	兆豐國際實績貨幣市場基金	—	公平價值變動列入損益之金融資產—流動	154,484.62	2,053	-	2,053		
	台新 1699 貨幣市場基金	—	公平價值變動列入損益之金融資產—流動	154,484.62	2,053	-	2,053		

(接次頁)

(承前頁)

持有之公司	有價證券名稱	與發行人之關係	帳目	期	股數 / 單位	帳面金額	持股比例	市價(或股權淨值)	備註
松源投資股份有限公司	普通股股票 統領百貨股份有限公司	母公司	備供出售金融資產—非流動		7,389,000	\$ 286,693	3.5	\$ 286,693	(註四)
	受讓憑證 聯華電子股份有限公司	-	備供出售金融資產—流動		8,865	131	-	131	
	受讓憑證 德盛安聯台灣貨幣市場基金	-	公平價值變動列入損益之金融資產—流動		353,321.68	4,346	-	4,346	
	受讓憑證 兆豐國際寶鑽貨幣市場基金	-	公平價值變動列入損益之金融資產—流動		179,505.10	2,209	-	2,209	
	受讓憑證 瀚亞威實貨幣市場基金	-	公平價值變動列入損益之金融資產—流動		50,066.70	669	-	669	
	國外受讓憑證 PERMAL MACRO HOLDINGS LTD	-	公平價值變動列入損益之金融資產—流動		273,595	3,637	-	3,637	
	國外受讓憑證 MAN AHL DIVERSIFIED FUTURES LTD, USD CLASS FINAL	-	公平價值變動列入損益之金融資產—流動		1,336,541	1,720	-	1,720	
	國外受讓憑證 ALUMINUM CORPORATION OF CHINA LIMITED	-	公平價值變動列入損益之金融資產—流動		211,107	3,092	-	3,092	
	國外受讓憑證 HANG SENG H-SHARE INDEX ETF	-	公平價值變動列入損益之金融資產—流動		3,000	1,485	-	1,485	
	國外受讓憑證 HSBC HOLDINGS PLC	-	公平價值變動列入損益之金融資產—流動		4,596	1,388	-	1,388	
	國外受讓憑證 CHINA SHENHUA ENERGY COMPANY LIMITED	-	公平價值變動列入損益之金融資產—流動		12,743	1,193	-	1,193	
	國外受讓憑證 ISHARES FTSE A50 CHINA INDEX ETF	-	公平價值變動列入損益之金融資產—流動		16,500	874	-	874	
	國外受讓憑證 CHINA EVERBRIGHT LIMITED	-	公平價值變動列入損益之金融資產—流動		8,000	605	-	605	
	國外受讓憑證 CAPITAL ESTATE LIMITED	-	公平價值變動列入損益之金融資產—流動		760,000	543	-	543	
	國外受讓憑證 CHINA LIFE INSURANCE COMPANY LIMITED	-	公平價值變動列入損益之金融資產—流動		4,000	497	-	497	

(接次頁)

(承前頁)

持有之公司	債券及名稱	與發行人之關係	帳列科目	期股數 / 單位數	帳面金額	持股比例	市價(或股權淨值) (註三)	備註
	ESPRIT HOLDINGS LIMITED	-	公平價值變動列入損益之金融資產—流動	12,499	\$ 473	-	\$ 473	
	DONGFENG MOTOR GROUP COMPANY LIMITED	-	公平價值變動列入損益之金融資產—流動	10,000	448	-	448	
	SINOPHARM GROUP CO. LTD.	-	公平價值變動列入損益之金融資產—流動	4,000	448	-	448	
	HONG KONG EXCHANGES AND CLEARING LTD	-	公平價值變動列入損益之金融資產—流動	600	420	-	420	
	CSR CORPORATION LIMITED	-	公平價值變動列入損益之金融資產—流動	8,000	341	-	341	
	PING AN INSURANCE (GROUP) CO OF CHINA	-	公平價值變動列入損益之金融資產—流動	1,000	323	-	323	
	TENCENT HOLDINGS LIMITED	-	公平價值變動列入損益之金融資產—流動	700	321	-	321	
	WEICHAI POWER CO., LTD.	-	公平價值變動列入損益之金融資產—流動	2,400	320	-	320	
	CHINA AGRICULTURE INDUSTRIES HOLDINGS LTD	-	公平價值變動列入損益之金融資產—流動	23,400	306	-	306	
	SINOPEC YIZHENG CHEMICAL FIBRE CO LTD	-	公平價值變動列入損益之金融資產—流動	30,000	300	-	300	
	CHINA COSCO HOLDINGS COMPANY LIMITED	-	公平價值變動列入損益之金融資產—流動	18,000	281	-	281	
	CHINA MERCHANTS BANK CO., LTD.	-	公平價值變動列入損益之金融資產—流動	3,500	278	-	278	
	GOLDEN EAGLE RETAIL GROUP LIMITED	-	公平價值變動列入損益之金融資產—流動	7,000	248	-	248	
	CHINA AEROSPACE INTL HOLDINGS LTD	-	公平價值變動列入損益之金融資產—流動	60,000	228	-	228	
	CHINA COAL ENERGY COMPANY LIMITED	-	公平價值變動列入損益之金融資產—流動	11,000	218	-	218	
	FIH MOBILE LIMITED	-	公平價值變動列入損益之金融資產—流動	13,000	185	-	185	
	SHENGUAN HOLDINGS (GROUP) LIMITED	-	公平價值變動列入損益之金融資產—流動	16,000	168	-	168	
	CHINA LESSO GROUP HOLDINGS LIMITED	-	公平價值變動列入損益之金融資產—流動	10,000	155	-	155	

(接次頁)

(承前頁)

持有之公司	有價證券名稱	與發行人之關係	帳列科目	期股數 / 單位數	帳面金額	持股比率	市價(或股權淨值)	備註
	CHINA SHANSHUI CEMENT GROUP LIMITED	-	公平價值變動列入損益之金融資產—流動	7,000	\$ 106	-	\$ 106	
	SINOFERT HOLDINGS LIMITED	-	公平價值變動列入損益之金融資產—流動	20,000	104	-	104	
	LI NING COMPANY LIMITED	-	公平價值變動列入損益之金融資產—流動	5,000	77	-	77	
	美 股 HSBC USA INC NEW	-	公平價值變動列入損益之金融資產—流動	3,500	2,447	-	2,447	
	PROSHARES TR ULTRASHORT DOW30	-	公平價值變動列入損益之金融資產—流動	2,500	1,694	-	1,694	
	PROSHARES TR PROSHARES ULTRASHORT TR TREAS	-	公平價值變動列入損益之金融資產—流動	950	1,403	-	1,403	
	PROSHARES TR II PROSHARES ULTRASHORT GOLD	-	公平價值變動列入損益之金融資產—流動	370	1,147	-	1,147	
	GUGGENHEIM CHINA SMALL CAP ETF	-	公平價值變動列入損益之金融資產—流動	350	282	-	282	
	新加坡股 PERENNIAL REAL ESTATE HOLDINGS LTD	-	公平價值變動列入損益之金融資產—流動	16,540	412	-	412	
	公司債 AUSTRALA & NEW ZEALAND BANKING GROUP LTD	-	公平價值變動列入損益之金融資產—流動	100,000	2,733	-	2,733	
舜泰投資股份有限公司	普通股股票 統領百貨股份有限公司	母公司	備供出售金融資產—非流動	8,620,000	334,456	4.1	334,456	(註四)
	聯華電子股份有限公司 受益憑證	-	備供出售金融資產—流動	22,337	329	-	329	
	日盛貨幣市場基金	-	公平價值變動列入損益之金融資產—流動	172,324.66	2,506	-	2,506	
	兆豐國際實績貨幣市場基金	-	公平價值變動列入損益之金融資產—流動	117,985.95	1,452	-	1,452	
德宏建設股份有限公司	受益憑證 兆豐國際實績貨幣市場基金	-	公平價值變動列入損益之金融資產—流動	1,728,264.66	21,269	-	21,269	

(接次頁)

(承前頁)

持有之公司	有價證券及名稱	與發行人之關係	帳列	科目	日期	股數 / 單位數	帳面金額	持股比率	市價(或股權淨值)		備註
									(註三)	(註三)	
	日盛貨幣市場基金	—	公平價值變動列入損益之金融資產—流動	公平價值變動列入損益之金融資產—流動	1,410,702.49	\$ 20,511	-	-	\$ 20,511		
	中國信託華盈貨幣市場基金	—	公平價值變動列入損益之金融資產—流動	公平價值變動列入損益之金融資產—流動	1,264,250.50	13,685	-	-	13,685		
	富蘭克林華美貨幣市場基金	—	公平價值變動列入損益之金融資產—流動	公平價值變動列入損益之金融資產—流動	1,191,436.21	12,079	-	-	12,079		

註一：係依該公司 103 年 12 月 31 日經會計師查核之財務報告計算。

註二：係依該公司 103 年 12 月 31 日未經會計師查核之財務報表計算。

註三：雖部分以成本衡量之金融資產之股權淨值低於成本，惟評估其屬暫時性，因此不予認列減損損失。

註四：子公司持有本公司股票自投資重分類為庫藏股票，並以 91 年初子公司帳列轉投資本公司之帳面價值為入帳基礎。

註五：其中包含 90,000 股交付信託予中國信託商業銀行，帳面金額 12,690 仟元，請參閱財務報表附註八。

統領百貨股份有限公司

被投資公司資訊

民國 103 年度

附表二

單位：新台幣仟元

投資公司名稱	被投資公司名稱	所在地區	主要營業項目	原始投資金額		未持有	被投資公司	本期認列之	註
				本期末	上期末				
統領百貨股份有限公司	德宏建設股份有限公司	台北市	一般建設業務	\$ 600,000	\$ 600,000	60,000,000	\$ 48,397	\$ 48,397	子公司
	忠孝實業股份有限公司	台北市	一般租賃業務	101,952	101,952	3,776,000	15,387	3,077	採權益法之被投資公司(註一)
	崧源投資股份有限公司	台北市	一般投資業務	350,000	350,000	35,000,000	7,678	2,441	子公司
	麗慶國際股份有限公司	台北市	製造及銷售食品業務	100,000	62,000	10,000,000	(28,709)	(28,709)	子公司
	舜泰投資股份有限公司	台北市	一般投資業務	350,000	350,000	35,000,000	6,504	379	子公司(註一)
	冠鈺投資股份有限公司	台北市	一般投資業務	350,000	350,000	35,000,000	6,057	(68)	子公司(註一)
	嘉峰投資股份有限公司	台北市	一般投資業務	350,000	350,000	35,000,000	6,284	147	子公司(註一)

註一：子公司持有本公司股票自投資重分類為庫藏股票，並以子公司轉投資本公司之原始投資金額為入帳基礎。

註二：係依該公司 103 年 12 月 31 日經會計師查核之財務報告計算。

六、公司及其關係企業最近年度及截至年報刊印日止，發生財務周轉困難情事，對本公司財務狀況之影響：無此情形。

柒、財務狀況及財務績效之檢討分析與評估風險事項

一、財務狀況：

單位：新台幣仟元

項 目	年 度	103年度	102年度	差 異	
				金 額	%
流動資產		1,531,636	1,798,954	(267,318)	(14.86)
不動產、廠房及設備		1,424,348	1,428,161	(3,813)	(0.27)
投資性不動產淨額		1,757,933	1,267,036	490,897	38.74
其他資產		634,284	679,070	(44,786)	(6.60)
資產總額		5,348,201	5,173,221	174,980	3.38
流動負債		2,207,341	1,887,370	319,971	16.95
長期借款		560,000	769,000	(209,000)	(27.18)
其他負債		305,979	300,267	5,712	1.90
負債總額		3,073,320	2,956,637	116,683	3.95
股 本		2,087,250	2,087,250	0	0.00
資本公積		442,868	418,642	24,226	5.79
保留盈餘		1,012,878	991,413	21,465	2.17
其他權益		23,285	19,267	4,018	20.85
庫藏股票		(1,291,400)	(1,299,988)	8,588	(0.66)
非控制權益		0	0	0	0
權益總額		2,274,881	2,216,584	58,297	2.63

(一) 資產、負債及股東權益重大變動原因說明：

本公司於103年度處分基金受益憑證約0.77億元及建設部門出售存貨-陽明山御陽明建案之房地3戶約2.15億元，另增加了金融借款金額約1.49億元，購置新莊營建用地約4.98億元。

(二) 影響重大者，未來因應計畫：

預計104年度建設部門持續陽明山御陽明建案之銷售，將有營運資金流入，即可償還有關之借款。

二、財務績效

單位：新台幣仟元

項 目 \ 年	103 年度	102 年度	增(減) 金 額	變動比例 (%)
營業收入	980,635	663,423	317,212	47.81
營業成本	485,091	256,628	228,463	89.02
營業毛利	495,544	406,795	88,749	21.82
營業費用	290,075	270,193	19,882	7.36
營業淨利	205,469	136,602	68,867	50.41
營業外收入及(支出)	(4,858)	(7,842)	2,984	(38.05)
稅前淨利	200,611	128,760	71,851	55.80
所得稅	30,097	28,931	1,166	4.03
本期淨利	170,514	99,829	70,685	70.81
其他綜合損益(淨額)	1,077	324	753	232.41
綜合損益總額	171,591	100,153	71,438	71.33

(一) 增減比例變動分析說明：

整體而言，103年度因陽明山御陽明建案出售3戶所挹注之營建工程收入及成本，分別約2.96億元及2.15億元，致本期淨利大幅提升約0.71億元。

(二) 預期及其依據，對公司未來財務業務之可能影響及因應計劃：

本公司104年度將力求百貨及出租業務均能維持平穩外，另建設部門將持續銷售陽明山御陽明建案及積極投入建設業務之開發，以求最穩定之財務業務之成長。

三、現金流量

(一)最近年度現金流量變動之分析說明

項目	年 度		
	一0三年度	一0二年度	增減比例 (%)
現金流量比率 (%)	20.29	(9.99)	303.10
現金流量允當比率 (%)	12.26	(16.20)	175.68
現金再投資比率 (%)	9.21	(9.98)	192.28

增減比例變動分析說明：

- 現金流量比率增加：主要係因103年度營業活動淨現金流入金額較102年度大幅成長所致。
- 現金流量允當比率增加：主要係因103年度最近三年度之營業活動淨現金流入金額較102年度增加所致。
- 現金再投資比率增加：主要係103年度之營業活動淨現金流入扣除現金股利後金額較102年度大幅成長所致。

(二)流動性不足之改善計劃：本公司將積極銷售御陽明之建案，以增加營運資金之流入；另力求百貨及出租業務平穩，故應無無法籌措資金以履行合約義務之流動性風險。

(三)未來一年現金流動性分析：

單位：新台幣仟元

期初現金 餘 額 ①	預計全年來自 營業活動淨現 金流量②	預計全年 現金流出量 ③	預計現金剩餘 (不足)數額量 ①+②-③	預計現金不足額之補救措施	
				投資計畫	理財計畫
89,132	150,462	155,710	83,884	—	—

1. 未來一年現金流量變動情形分析：

- 營業活動：預計 104 年度以微幅成長為原則，加上無大金額之營業活動支出及營建部門之建案銷售金額之流入，以維持穩定之營業活動淨現金流入金額。
- 投資活動：104 年預計陸續購置營建用地，致有較大量之現金流出。
- 融資活動：預計 104 年度發放股東現金股利。

四、最近年度重大資本支出對財務業務之影響：無

五、最近年度轉投資政策、其獲利或虧損之主要原因、改善計畫及未來一年投資計畫：

- (一)本公司轉投資對象多為創業投資公司，希望透過創業投資公司專業之管理，為本公司創造本業以外之收益。103年度股利收入計6,832仟元。由於本公司所參與之創投公司多於87年至89年間成立，已屆創立時之約定年限，均陸續出脫持股以回收投資資金。本公司將透過創投公司減資及發放股利逐次收回投資成本。
- (二)98年為配合多角化經營而投入建築業，截至103年12月底計投資6億元之德宏建設股份有限公司，已於103年度開始陸續推案銷售。
- (三)本公司於101年底成立麗優國際股份有限公司，從事甜點及餐飲事業，已於102年6月開始營運；為配合連鎖經營，截至103年12月底計資本額已增資到1億元。
- (四)未來一年內，本公司並不打算大幅增加轉投資金額。

六、風險事項分析評估

- (一)最近年度及截至年報刊印日止，利率、匯率變動、通貨膨脹情形對公司損益之影響及未來因應措施：

利率變動	本公司財務穩健、債信良好，並與金融機構維持良好關係，故可取得較佳之融資利率，且本公司會視市場資金情況調整負債組合，以降低公司融資成本之變動，故103年度及截至年報刊印日止，利率變動對本公司整體營運未造成重大之影響。
匯率變動	由於本公司並未從事以套利或投機為目的之外匯相關交易，且本公司進銷貨以新台幣收付為主，因此，103年度及截至年報刊印日止，匯率變動對本公司損益並無重大之影響。
通貨膨脹	消費者物價指數走高，惟相較於亞洲鄰近國家漲幅整體物價走勢尚稱平穩。103年度及截至年報刊印日止，本公司尚未因通膨而產生立即性之重大影響。
因應措施	本公司將隨時注意利率、匯率走勢及變化之相關資訊，以降低利率及匯率變動所帶來之衝擊，且即時掌握國內外金融情勢並加強風險控管，遇有重大之經濟變動時，審慎提出因應措施，以降低利率及匯率變動對公司財務業務可能造成之損失。

- (二)最近年度及截至年報刊印日止，公司從事高風險、高槓桿投資、資金貸與他人、背書保證及衍生性商品交易之政策、獲利或虧損之主要原因及未來因應措施：

- 1.本公司未從事高風險、高槓桿投資及衍生性商品交易等業務。基於穩健原則及務實之經營理念，本公司未來仍不考慮從事高風險、高槓桿投資及衍生性商品交易等業務。
- 2.本公司依主管機關發佈施行之「公開發行公司資金貸與及背書保證處理準則」，制定「資金貸與他人作業程序」，並提報本公司董事會及股東會通過。資金貸與他人作業之執行，必須遵循經董事會及股東會通過之「資金貸與他人作業程序」辦理，以符合風險控管，避免對公司產生不利影響。

- 3.本公司依主管機關發佈施行之「公開發行公司資金貸與及背書保證處理準則」，制定「背書保證作業程序」，並提報本公司董事會及股東會通過。背書保證作業之執行，必須遵循經董事會及股東會通過之「背書保證作業程序」辦理，以符合風險控管，避免對公司產生不利影響。
- (三)最近年度及截至年報刊印日止，公司未來研發計畫及預計投入之研發費用：
本公司本身並無參與產品之研發與製造，故無研發計畫與費用之情事。
- (四)最近年度及截至年報刊印日止，國內外重要政策及法律變動對公司財務業務之影響及因應措施：
本公司對於最近年度國內外重要政策及法律變動均已採取適當之因應措施，未來本公司財務及行政部門內等單位將隨時掌握最新法規變動資訊，並徵詢律師、會計師等專業意見，針對國內外重要政策及法律變動研議因應措施，以達守法及降低公司財務業務所受之影響。
- (五)最近年度及截至年報刊印日止，科技改變及產業變化對公司財務業務之影響及因應措施：
科技日新月異，網路無遠弗屆，智慧型手機，平板電腦等 3C 行動裝置之功能不斷強化及平價化；APP，雲端應用，Big Data (海量資料) 等新興服務快速發展，造就了網路商機，並衝擊實體市場。有鑑於此本公司持續致力於運用高科技產品，啟動虛擬與實體整合之行銷模式，以創造更高業績。
- (六)最近年度及截至年報刊印日止，企業形象改變對企業危機管理之影響及因應措施：
本公司多年來致力於維持良好的企業形象，並遵守法令規定，為有效掌控與媒體溝通品質及避免危機處理不當致企業形象受損，本公司落實發言人機制針對客訴及股東建議皆設有專人負責處理，以有效維護本公司信譽及形象。103 年度及截至年報刊印日止，並無企業形象改變造成危機之情事。
- (七)最近年度及截至年報刊印日止，公司進行併購之預期效益、可能風險及因應措施：
103 年度及截至年報刊印日止，本公司並無任何併購之計畫。
- (八)最近年度及截至年報刊印日止，公司擴充廠房之預期效益、可能風險及因應措施：
103 年度及截至年報刊印日止，本公司並無任何擴充廠房之計畫。
- (九)最近年度及截至年報刊印日止，公司進貨或銷貨集中所面臨之風險及因應措施：
本公司係屬百貨、餐飲及建設業，銷售商品品項多元化，且未對單一廠商或客戶集中進貨或銷貨，故無進貨或銷貨集中風險之情事。
- (十)最近年度及截至年報刊印日止，公司董事、監察人或持股超過百分之十之大股東，股權之大量移轉或更換對公司之影響、風險及因應措施：
103 年度及截至年報刊印日止，並無股權之大量移轉或更換之情事，因此，並無重大變動風險之疑慮。
- (十一)最近年度及截至年報刊印日止，公司經營權之改變對公司之影響、風險及因應措施：
103 年度及截至年報刊印日止，無此情事發生。
- (十二)訴訟或非訟事件：
103 年度及截至年報刊印日止，並無重大訴訟或行政爭訟事件發生。
- (十三)其他重要風險及因應措施：不適用。

七、其他重要事項：無

捌、特別記載事項

一、關係企業相關資料：

(一)關係企業合併營業報告書

1.關係企業組織圖

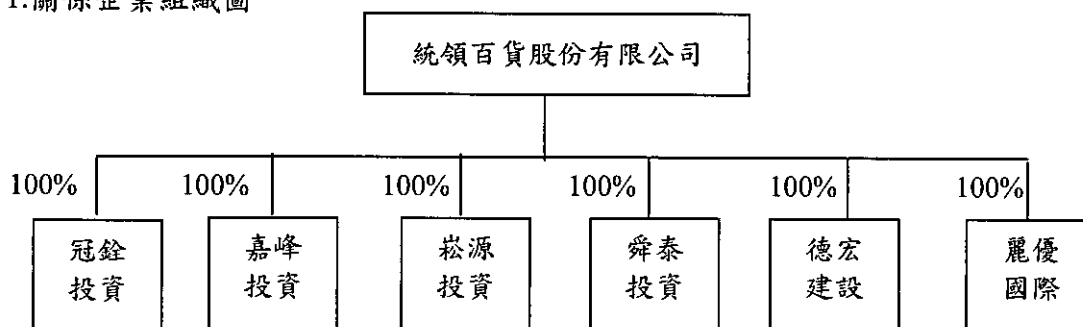

2.關係企業投資母公司關係情形：

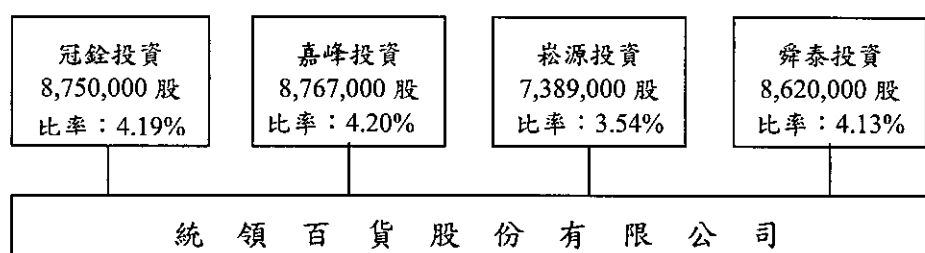

3.關係企業基本資料

企業名稱	設立日期	地 址	實收資本額	主要營業項目
冠銓投資	90.3.16	台北市忠孝東路 4段197號10F-6	3.5億元	一般投資業務
嘉峰投資	90.3.19	台北市忠孝東路 4段197號10F-6	3.5億元	一般投資業務
崧源投資	90.3.15	台北市忠孝東路 4段197號10F-6	3.5億元	一般投資業務
舜泰投資	90.3.16	台北市忠孝東路 4段197號10F-6	3.5億元	一般投資業務
德宏建設	98.10.22	台北市忠孝東路 4段197號10F-6	6億元	委託營造廠商興 建出售及出租業 務
麗優國際	101.12.12	台北市忠孝東路 4段197號10F-6	1億元	製造及銷售食品 業務

4.推定關係者相同股東資料：無

5.整體關係企業經營業務所涵蓋之行業：百貨零售業、大樓出租、專業投資業、 建設業與製造及銷售食品業務等。

6.各關係企業董事、監察人及總經理資料：

單位：股

投資公司 名稱	企業 名稱	職 稱	姓 名 或 代 表 人	持 有 股 份	
				股 數	持 股 比 例
本公司	冠銓投資	董事長 董 事 董 事 監察人	統領百貨 (代表人：翁俊治) 統領百貨 (代表人：蘇建義) 統領百貨 (代表人：黃重生) 統領百貨 (代表人：翁華利)	35,000,000	100 %
本公司	嘉峰投資	董事長 董 事 董 事 監察人	統領百貨 (代表人：黃重生) 統領百貨 (代表人：翁俊治) 統領百貨 (代表人：蘇建義) 統領百貨 (代表人：翁如宜)	35,000,000	100 %
本公司	崧源投資	董事長 董 事 董 事 監察人	統領百貨 (代表人：蘇建義) 統領百貨 (代表人：翁俊治) 統領百貨 (代表人：翁華利) 統領百貨 (代表人：翁如宜)	35,000,000	100 %
本公司	舜泰投資	董事長 董 事 董 事 監察人	統領百貨 (代表人：翁如宜) 統領百貨 (代表人：蘇建義) 統領百貨 (代表人：黃重生) 統領百貨 (代表人：翁華廷)	35,000,000	100 %
本公司	德宏建設	董事長 董 事 董 事 董 事 董 事 監察人	統領百貨 (代表人：蘇建興) 統領百貨 (代表人：蘇建義) 統領百貨 (代表人：翁俊治) 統領百貨 (代表人：翁華廷) 統領百貨 (代表人：翁華利) 統領百貨 (代表人：翁如宜)	60,000,000	100 %
本公司	麗優國際	董事長 董 事 董 事 監察人	統領百貨 (代表人：蘇建義) 統領百貨 (代表人：翁華利) 統領百貨 (代表人：翁俊治) 黃重生	10,000,000	100%

7.各關係企業營運概況

企 業 名 稱	實 收 資 本 額	資 產 總 額 (仟元)	負 債 總 額 (仟元)	淨 值 (仟元)	營 業 收 入 (仟元)	稅 前 損 益 (仟元)	本 期 損 益 (稅 後)	每 股 盈 餘 (稅 後：元)
冠銓投資	3.5 億元	382,857	15,301	367,556	8,409	6,070	6,057	0.17
嘉峰投資	3.5 億元	367,922	282	367,640	8,717	6,358	6,285	0.18
崧源投資	3.5 億元	435,478	67,212	368,266	21,702	8,065	7,679	0.22
舜泰投資	3.5 億元	377,740	10,045	367,695	18,018	6,588	6,504	0.19
德宏建設	6 億元	958,158	350,476	607,682	296,306	48,397	48,397	0.81
麗優國際	1 億元	55,918	5,559	50,359	30,130	(28,709)	(28,709)	(2.87)

(二)關係企業合併財務報表：

關係企業合併財務報表聲明書

本公司 103 年度（自 103 年 1 月 1 日至 103 年 12 月 31 日止）依「關係企業合併營業報告書關係企業合併財務報表及關係報告書編製準則」應納入編製關係企業合併財務報告之公司與依國際會計準則第 27 號應納入編製母子公司合併財務報告之公司均相同，且關係企業合併財務報告所應揭露相關資訊於前揭母子公司合併財務報告中均已揭露，爰不再另行編製關係企業合併財務報告。

特此聲明

公司名稱：統領百貨股份有限公司



董事長：蘇 建 義



中 華 民 國 1 0 4 年 3 月 1 2 日

二、一〇三年度及截至年報刊印日止，私募有價證券辦理情形：無

三、一〇三年度及截至年報刊印日止，子公司持有或處分本公司股票情形：

單位：新台幣仟元；股；%

子公司名稱	實收資本額(仟元)	資金來源	本公司持股比率%	取得日期	取得股數及金額	處分股數及金額	投資損益	截至年報刊印日止持有股數及金額	設定質權情形	本公司為子公司背書保證金額	本公司貸與子公司金額
冠銓投資	350,000	自有	100	90.4.26 ~90.5.3	8,750,000 股 337,065,642 元	—	—	8,750,000 股 337,065,642 元	無	—	—
嘉峰投資	350,000	自有	100	90.4.25 ~90.5.3	8,767,000 股 337,787,068 元	—	—	8,767,000 股 337,787,068 元	無	—	—
崧源投資	350,000	自有	100	90.4.16 ~90.11.13	7,482,000 股 288,010,121 元	111,000 股 4,272,798 元	260,035 元	7,371,000 股 283,737,323 元	無	—	—
舜泰投資	350,000	自有	100	90.4.26 ~90.4.27	8,750,000 股 337,125,572 元	253,000 股 9,747,746 元	856,275 元	8,497,000 股 327,377,826 元	無	—	—

四、其他必要補充說明事項：無

五、一〇三年度及截至年報刊印日止，發生證券交易法第三十六條第二項第二款所定對股東權益或證券價格有重大影響之事項：無

統領百貨股份有限公司



董事長：蘇建義

